PER DARVI UNA GRANDE...

LA STAMPA

ANNO 129. N. 183 · DOMENICA 9 LUGLIO 1995 · L. 1500 (*) ·

REDAZIONE, AMMINISTRAZIONE, TIPOGRAFIA: 10126 TORINO, VIA MARENCO 32, CENTRALINO 011/6568, TELEX 221 121, FAX 011/655500. REDAZIONE DI ROMA: VIA BARBERINI 50, TEL. 06/47201, FAX 06/4747181. REDAZIONE DI MILANO: PIAZZA CAVOUR 2, TEL. 02/780371, FAX 02/7381048. ABBONAMENTI: 10121 TORINO, VIA ROMA 80, TEL. 011/5589 3343/335; 011/539834, FAX 011/5627958. TARIFFE PER L'ITALIA (NUMERI C.C. POSTALE 7104) CONSEGNA DECENTRATA ALLA POSTA ANNO L. 308.000. TARIFFE PER L'ESTERO L. 577.000. COPIE ARRETRATE L. 3.000. USA: LA STAMPA (USPS 684-930) PUBLISHED AND PRINTED DAILY IN TURIN ITALY, $ USA 600 YEARLY. SECOND CLASS POSTAGE PAID AT L.I.C. NEW YORK AND ADDITIONAL MAILING OFFICES. SEND ADDRESS CHANGES TO LA STAMPA C/O SPEEDIMPEX USA INCORPORATED - L.I.C. NY 11101 - 2421

(*) PREZZO «TANDEM»: L. 1.850 CON «IL MATTINO DELL'ALTO ADIGE». L. 1.700. È A RICHIESTA ANCHE «LE NOTIZIE». PREZZI DI VENDITA ALL'ESTERO: ALBANIA Lek 150; AUSTRALIA $ A 4.00; ARGENTINA Pesos 4; AUSTRIA SC 25; BELGIO FB 75; BRASILE Cr$ 3.50; BVA CUBA Lewa 140; CANADA $ C 3; CIPRO Mils 350; CROAZIA K tl 8; DANIMARCA KR 15; EGITTO E P 1.000; FINLANDIA FMK 10; FRANCIA FR 12; GERMANIA D M 3.50; GRECIA DR 450; INGHILTERRA P. 1.30; LUSSEMBURGO FL 70; MALTA Cents 50; MESSICO NS 10; NORVEGIA KR 15; OLANDA FL 4; PORTOGALLO Esc 350 CONT. SLOVENIA Tan 300; SPAGNA PTS 250; CANARIE PTS 300; SUD AFRICA RD 3; SVEZIA SKR 15; SVIZZERA FRS 2.80; SVIZZERA TICINO FRS 2.50; UNGHERIA FRN 210; USA $ 2.50

CONCESSIONARIA ESCLUSIVA PUBBLICITA': PUBLIKOMPASS SPA, 20123 MILANO, VIA CAIROLI 29, TEL. 02/864001, FAX 02/8647080; 10126 TORINO, CORSO MASSIMO D'AZEGLIO 60, TEL. 011/65211, FAX 011/652160; 00184 ROMA, VIA QUATTRO FONTANE 15, TEL. 06/482904, FAX 06/4828510; 80133 NAPOLI VIA CARACCIOLO 15, TEL. 081/7205111, FAX 081/668204. TARIFFE MODULO MM 43/30: FESTIVI, POSIZIONI, DATA DI USCITA, TARIFFA IN PARENTESI: OCCASIONALI 1.170.000 (1.404.000); COMMERCIALI 1.050.000 (1.260.000); NECROLOGIE, IN MEMORIAM, RINGRAZIAMENTI 1.170.000 (1.404.000); COMMERCIALI 1.050.000 (1.260.000); RICERCHE DI PERSONALE, IL VENERDI' 970.000 (1.164.000), VENERDI' + DOMENICA 1.240.000, FINANZIARI L. 1.000.000 (1.200.000); NECROLOGI 14.500 LA PAROLA (MINIMA 11.300); ANNIVERSARI E RINGRAZIAMENTI 13.500; ECHITA CHIARA 30.000 LA LINEA; ECONOMICI VEDI RUBRICHE; PUBBLICITA' IN ITALIA. IL GIORNALE SI RISERVA DI RIFIUTARE QUALSIASI INSERZIONE

Chiuse le assise pds: «Attento Berlusconi, ti batteremo di nuovo»

D'Alema incorona Prodi

«Con lui vogliamo andare al governo»

LA DIFFICILE NORMALITA' ITALIANA

Si è forse chiuso, con il congresso del pds, il biennio più turbolento e rissoso della vita politica italiana. Il Paese - si afferma - vuole essere «normale». Siamo stanchi di scomuniche, di anatemi, di litigi televisivi, di nemici bruciati sul rogo degli avvisi di garanzia, di partiti e di leader che si accusano a vicenda di voler saccheggiare o distruggere l'Italia. Sembra essere finita, grazie al cielo, la grande corrida mediatica in cui l'arte del «moderatore» consisteva nello sventolare un panno rosso di fronte agli occhi dei suoi ospiti. Si direbbe che gli uomini politici più accorti e intelligenti lo abbiano capito. I registi del congresso di Roma hanno lasciato in magazzino le bandiere rosse, i ritratti degli antenati, gli slogan bellicosi, e hanno scelto colori tenui, immagini familiari e rassicuranti. D'Alema ha accolto gli avversari con franca cordialità. Berlusconi, come si conviene a un ospite, ha parlato con ferma eleganza, senza alzare la voce e lanciare insulti. I delegati lo hanno ascoltato in silenzio, senza manifestare apertamente il loro dissenso. Il congresso del pds e il tavolo delle regole potrebbero segnare l'inizio di un'Italia «normale» in cui gli avversari si rispettano e si concedono l'onore delle armi, di un Paese in cui le elezioni non sono «giudizi di Dio», ma contese civili fra avversari che condividono regole e principi.

Potrebbe andare così, ma non è sicuro. Quando parliamo di anormalità italiana dimentichiamo che vi sono nel Paese due grandi anomalie. In Italia, da sempre, la politica è dura, faziosa, volgare e multi-

Sergio Romano

CONTINUA A PAGINA 4 PRIMA COLONNA

IL BATTESIMO DEL PROFESSORE

«Silvio? Liberista incompetente»

ROMA. E' il grande giorno del Professore: «L'Europa della finanza crede in noi, non nel liberismo incompetente di Berlusconi». Un liberismo «virtuale», secondo Prodi: «E crede in noi anche l'Europa dei lavoratori». **F. Ceccarelli A PAGINA 3.**

L'AFFONDO DEL SEGRETARIO

«Alle elezioni senza trucchi»

ROMA. Al voto sì, ma senza «furbizie»: è questo il messaggio di D'Alema (nella foto) a Berlusconi. «Bisogna cercare le intese possibili, su tv, garanzie, legge elettorale. Occorre subito un confronto stringente». **M. T. Meli A PAGINA 2**

ROMA. Massimo D'Alema è soddisfatto dopo la consacrazione di Prodi. Tanto da mettere in guardia il suo avversario: «Caro Berlusconi, non solo Prodi è il leader del centrosinistra, ma ti ha già inflitto una sconfitta alle amministrative. Spero che tu possa riconoscerlo come interlocutore prima che arrivi la seconda». Via libera al voto, allora, e D'Alema può finalmente ammettere che Berlusconi e Fini «hanno delle ragioni a volere le elezioni». Ma senza «furbizia»: «Bisogna cercare le intese possibili, su tv, garanzie, legge elettorale». Insomma, il tacito patto con il Cavaliere regge. Tanto che questa volta, sulla Giustizia, D'Alema è netto: «Qui non c'è il partito dei giudici: ci sono dei giudici che fanno parte di questo partito. Mai ci battiamo per una giustizia normale, vogliamo che la carcerazione preventiva sia un'eccezione. Si può non stare con Ferrara e la Maiolo e non essere nemmeno il partito della forca e delle manette».

Martini e Rapisarda ALLE PAGINE 2 E 3

Cinque navi da guerra per fermare Greenpeace

Parigi punta i cannoni contro i «Pirati verdi»

Vicina l'ora «X», grandi manovre a Mururoa Uno scienziato: un vulcano può risvegliarsi

PARIGI. Tutto è pronto per l'ingresso di Rainbow Warrior (foto) nelle acque proibite. L'equipaggio «verde», nonostante il controllo a distanza della Marina militare francese, è più che mai deciso ad andare fino in fondo nell'azione antinucleare. Greenpeace ha indirizzato a Chirac un appello dell'ultima ora. Gli chiedono ancora di ripensarci, di rinunciare agli 8 test a Mururoa. Ma la Marina ha completato l'accerchiamento della nave, predisposto per impedirle di oltrepassare il limite delle 12 miglia nautiche intorno a Mururoa. Quattro cannoniere sono pronte ad entrare in azione anche se Parigi assicura: «Non spareremo». **Bosco A PAGINA 7**

LA STORIA

Così Chester ha sfiorato il Paradiso

LOS ANGELES

Forse voleva essere semplicemente una di quelle cose che si dicono così, tanto per dire. Forse Chester David Tollakson aveva ricevuto un segno premonitore. Fatto sta che un giorno prese Lynn, la moglie, e le disse: «Dovessi non farcela con le mie gambe, voglio che le mie ceneri vengano sparse sulla cima dell'Everest».

Per un uomo che fa l'insegnante di matematica a Studio City, un sobborgo di Los Angeles che ospita gli studios della Disney, della Universal e della Warner e dove si respira l'aria illusoria del cinema e della fama, un desiderio piuttosto singolare. Ma la signora Tollakson non si stupì: la grande passione di Chester era la montagna, per lui, l'Everest non era solo la più maestosa di tutte le vette, doveva essere la meta finale di un lungo circuito che lo aveva portato a sfidare, una ad una, le montagne più alte del Pianeta. Era stato nell'Antartide, dove con l'aiuto del Sole che non va mai giù aveva scalato il Monte Vinson. Da qui era passato all'Alaska, dove aveva conquistato il McKinley, il picco più freddo della Terra. Aveva vinto anche il Kosciusko, in Australia, e quindi l'Elbrus, nel Caucaso. Infine, aveva affrontato la cima traditrice dell'Aconcagua e i dolci pendii del Kilimanjaro.

Per coronare il suo sogno, all'anonimo matematico di Studio City mancava solo l'Everest. Aveva già fissato una data, aveva deciso che avrebbe celebrato il momento del suo trionfo nella primavera del '95. Ma l'estate scorsa è partito per il Monte San Jacinto, una modesta e quasi stupida montagna a un'ora d'auto da Los Angeles, è stato sorpreso da un brutto temporale ed è precipitato in un burrone. Aveva 56 anni.

Rimasto prematuramente vedova e dopo che le avevano portato via il suo Chester per sempre, Lynn avrebbe potuto reagire non volendo più sentir parlare di chiodi, di corde e di pareti. Invece chiamò Steve Reneker, l'amico e il compagno di tante avventure che avrebbe dovuto accompagnare il marito su sino all'Everest. E gli disse: «Vai lo stesso. Il porta Chester con te».

Reneker l'ha presa in parola, è partito per il Tibet e ha iniziato la singolare scalata funebre. Singolare, perché invece che in nero i suoi compagni di spedizione e gli sherpa erano vestiti con coloratissime tute termiche. Perché invece che da rose e crisantemi si sono trovati circondati da nevi e ghiacciai eterni. E perché ciò che era rimasto dell'amico era lì, una montagnetta di cenere in uno zaino.

Arrivato al Campo 6, a meno di 700 metri dalla cima, Reneker ha temuto di non farcela. Gli mancava l'ossigeno, era sfinito. Ma ha guardato lo zaino, ha pensato alla forza di volontà e al coraggio di Chester e insieme con altri 5 compagni ha ripreso la scalata. Ha raggiunto la cima dell'Everest nella tarda mattinata e quando si è trovato lassù, nell'aria rarefatta di quota 8848, i suoi sensi e il suo essere sono stati assaliti dalla bellezza, il silenzio, la potenza, il mistero dello spettacolo che lo circondava. Ha pianto, per la commozione. Ha aperto il cofanetto e ha offerto le ceneri di Chester David Tollakson al vento gelido dell'Himalaya, seguendo le istruzioni del suo amico. Poi, ha rivolto il suo sguardo verso l'alto. E ha pensato: «Più vicino di così al paradiso non ci si arriva».

Lorenzo Soria

Il fisico sotto accusa

«Truffò l'Eni» Zichichi a giudizio

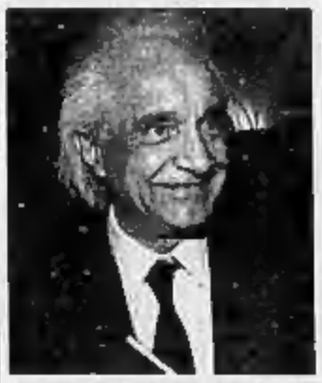

ROMA. Antonino Zichichi, uno dei più noti scienziati italiani, rischia di finire davanti ai giudici per concorso in truffa: il suo rinvio a giudizio è stato chiesto a conclusione di un'indagine che coinvolge complessivamente 30 persone e che ha preso in esame una serie di operazioni, alcune anche di beneficenza. Lo scienziato respinge ogni accusa. **A PAGINA 9**

Potenza, il crimine scoperto solo per un'emorragia che ha costretto la madre a ricoverarsi

Gettano la neonata nel burrone, salva

Diciottenne partorisce, con i genitori tenta l'omicidio

POTENZA. L'hanno recuperata ieri pomeriggio, gravissima, ma ancora in vita: è una bambina che, subito dopo il parto, era stata gettata in uno scarpato, alla periferia di San Martino d'Agri, un paesino in provincia di Potenza. Sono stati i genitori della giovanissima mamma a tentare di disfarsi della piccola per cancellare la «vergogna» che aveva macchiato Fiorella, 18 anni. Ora, tutti e tre sono a disposizione della magistratura. Sono state le complicazioni del parto e la necessità di un ricovero d'urgenza a portare alla luce questo nuovo tentativo di infanticidio. Messi sotto torchio dai carabinieri, i genitori di Fiorella hanno ceduto, confessando quasi subito e indicando agli inquirenti il luogo dove la neonata doveva trovarsi, rinchiusa in una busta di plastica. E la bambina è stata individuata nella discarica abusiva, in gravi condizioni.

Mancini e Soave A PAGINA 11

Inchiesta sul passaporto di Craxi

Il pool ordina una perquisizione Da Hammamet la replica: è illegale

A PAGINA 4

«Carnevale va processato»

L'accusa: ammorbidì una sentenza contro il boss Salvatore Annacondia

di Giovanni Bianconi A PAGINA 10

«Premi a chi scopre gli evasori»

Il ministro Fantozzi: meno imposte e più controlli sugli accertatori

di Sergio Luciano A PAGINA 25

DOMANI TUTTOSOLDI

Come difendersi dalle banche

Domani con «La Stampa» torna Tuttosoldi. Tra gli altri servizi:
BANCA: come trattare con il nostro istituto.
PENSIONI: i segreti dei contributi figurativi.
RISPARMIO: i nuovi certificati di deposito.

A 74 anni è morto Fabbri, l'allenatore del ko di Middlesborough

E fu per sempre mister Corea

E' morto Edmondo Fabbri, commissario tecnico della Nazionale italiana di calcio al Mondiale 1966, quando ci abbatté fuori dal torneo la Corea del Nord. Aveva 74 anni, molti sapevano della sua malattia ma nessuno ha voluto fare lo scoopaccio: un po' per un riguardo assoluto, che in certi casi va ancora di moda, un po' per vago senso di colpa, cioè il pensiero di avere già fatto troppo male al personaggio ancorandolo alla Corea, un po' anche per timore di qualche reazione, visto che gli era stata affibbiata, nel gioco dell'ironia sporca, la patente di menagramo.

Ecco, ci pare che sia un omaggio alla forza e alla validità del personaggio, scrivere anche e subito queste cose, in estrema sincerità: come, ne siamo certi, lui vorrebbe. Fabbri non è mai stato personaggio da agiografia sportiva, né ha mai voluto esserlo: però sporcandosi di errori, non di peccati, magari di debolezze, non mai di furberie. E comunque registrando, come giocatore prima (sino all'Inter) e come tecnico poi (Mantova, Torino, Cagliari, Bologna) un bilancio da definire sanamente attivo. Fabbri sicuramente di fronte al coccodrillismo di molti, adesso che non c'è più, direbbe nel suo dialetto romagnolo di andare a scopare il mare. Lui che sull'esperienza coreana tenne a dirci una volta: «La cosa che mi ha fatto particolarmente male è stata la pubblicazione di una fotografia, un mucchio di cicche sotto la panchina, a denunciare il mio nervosismo di fumatore in quel match: mentre io non fumo».

Topolino da giocatore, poi Mondino, o Mundein, alla romagnola, nomignoli legati alla sua bassa statura. Proiettato dai successi con il Mantova in un'orbita chissà se troppo grande per lui o troppo disturbata da un po' tutti noi, fallì con la Nazionale: pensando a quella sconfitta, la più atroce della storia, ci sentivamo tutti più in gamba di lui, più capaci di lui a guidare gli azzurri. Nel travestimento da commissario tecnico che milioni di italiani eseguono continuamente, lui ha il merito di avere fornito una pietra di paragone comoda per la nostra supponenza.

Sapeva tutto del calcio, e per questo aveva una dannata paura dei suoi fantasmi. Possedeva una moralità gioviale, nonostante tutto: alla fine anche il nemico era sistemato in una battuta dialettale, senza cattiveria. Bello se dopo la Corea tutti noi fossimo stati capaci di fare così con lui.

Gian Paolo Ormezzano
Boccardi NELLO SPORT

Gorizia, il nonno regala un biglietto da duemila lire e il bimbo scopre i tre assi

A cinque anni vince cento milioni

Un piccolo portatore di handicap «gratta e vince»

GORIZIA. Il nonno gli regala un «Gratta e vinci», e sul bambino piovono 100 milioni. Protagonisti della storia un gruista di Gorizia e il suo nipotino, 5 anni, portatore di handicap. Il nonno torna spesso a casa con un biglietto in tasca e con la promessa: «Se vinci, tutti i soldi sono tuoi». L'altro giorno, il bambino, uno dopo l'altro scopre prima un asso, poi il secondo e alla fine il terzo. Poi consegna il tagliando ripulito a dovere al nonno. Ed è quest'ultimo che, lanciata un'occhiata già rassegnata al quadratino della fortuna, si rende conto che le 2 mila lire spese nella rivendita di giornali e tabacchi - più per amore del piccolo, che per sfida alla sorte - si sono tramutate in una vincita da capogiro: 100 milioni. Storia di un altro mondo. La sorte per una volta ha bussato alla porta giusta, all'uscio di un bambino che dalla sfortuna ha già avuto molto. **Elena Marco A PAGINA 11**

LE LOGGE DI SANTA RITA
VIA BALTIMORA, 17/19

In uno dei quartieri residenziali più richiesti della città, sta sorgendo un signorile complesso modernamente progettato, di qualità, con tagli adatti ad ogni esigenza
soggiorno, 1/2/3 camere, cucina, servizi, balconi, box.
CONSEGNA LUGLIO '96
Pagamento agevolato da Mauro Fondiario.
Personale sul posto in Via Tripoli, 87 dal lunedì al venerdì dalle ore 16.00 alle ore 19.00 sabato dalle ore 9.00 alle ore 12.30
CHIAMATA GRATUITA 1678 - 02105
ORARIO UFFICIO
gabelli
FILIALE DI TORINO Corso G. Ferraris, 40

Il segretario: «Le elezioni? Berlusconi e Fini hanno delle ragioni a volerle, ma senza furbizie»

D'Alema: fateci governare

«Carcere preventivo? In casi eccezionali»

ROMA. Solo soletto, sul palco, con un mazzo di fiori in mano, Massimo D'Alema è un po' impacciato. Queste assise assomigliano più a una «convention» di Forza Italia che ad un congresso del pds: le ha volute lui così, però si vede che con questo genere di manifestazioni ha poca dimestichezza. Ma per il capo di Botteghe Oscure questo è l'unico momento di imbarazzo, che scivola via veloce, mentre abbraccia Veltroni e stringe la mano a Prodi. Già, che cosa sono pochi secondi di esitazione di fronte alla gioia che gli rende finalmente meno aspro il sorriso? E' proprio soddisfatto, il segretario. Ha ottenuto quello che voleva: la legittimazione da parte del capo del centro destra e la consacrazione di Prodi. Ora si che si può andare alle elezioni e che D'Alema può ammettere apertamente che Berlusconi e Fini «hanno delle ragioni a volerle».

Il giorno dopo il «gran disgelo», il leader pidiessino è «carico» e non lascia cadere il dialogo avviato con il Cavaliere. D'Alema, nella sua replica, offre all'avversario un tavolo di confronto anche sui problemi della Giustizia e non ignora la palla che Berlusconi gli aveva tirato parlando del voto. Certo, lo «sparate» da comizio non mancano. Come quando il segretario promette al Cavaliere una sonora batosta elettorale: «Caro Berlusconi - avverte D'Alema -, non solo Prodi è il leader del centrosinistra, ma ti ha già inflitto una sconfitta alle amministrative e spero che tu possa riconoscerlo come interlocutore prima che arrivi la seconda sconfitta, la più importante». Il tono è di quelli che servono ad arringare le folle però il tacito patto tra il segretario e il Cavaliere regge.

E regge talmente bene che questa volta, sulla Giustizia, D'Alema è netto: «Noi - spiega - non abbiamo nascosto l'esigenza di mettere in campo in modo più evidente il nostro garantismo. Abbiamo espresso una preoccupazione, rivelatasi fondata, per il rischio di un uso politico della vicenda giudiziaria e per la giustizia spettacolo. Qui non c'è il partito dei giudici: ci sono dei giudici che fanno parte di questo partito. E noi ci battiamo per una giustizia normale, e vogliamo che la carcerazione preventiva sia un caso estremo e un'eccezione. Insomma: si può non stare con Ferrara e la Maiolo e non essere nemmeno il partito della forca e delle manette». Quindi D'Alema arriva al passaggio più importante: «Se la destra - dice - vorrà capire questo discorso, su questo terreno può esserci il dialogo e la ricerca di una soluzione».

Sufficientemente esplicito, il segretario, lo è anche quando parla del voto: «Berlusconi e Fini - sottolinea - dicono che vogliono le elezioni, e hanno delle ragioni nel chiedere che questo Paese vada alla scelta di un governo e si presenti all'appuntamento con l'Europa con una classe dirigente legittimata dal consenso dei cittadini». Voto in autunno, perciò, prima che scatti per l'Italia il semestre di presidenza Ue. Ma sulla strada che porta alle urne non ci devono essere «furbizie»: «bisogna cercare le intese possibili, su tv, garanzie, legge elettorale, altrimenti questo delicato passaggio della vita istituzionale sarà difficilmente governabile». Quindi, sottolinea D'Alema, «nei prossimi giorni è necessario un confronto stringente: noi non vogliamo perdere tempo e non consideriamo lontana la sfida per il governo». In soldoni: «Elezioni sì, ma prima bisogna fare due-tre cosette».

E Bossi, assente al congresso e pervicacemente contrario al voto? D'Alema non gli concede il rinvio delle consultazioni, però gli offre un'alleanza: «Sono dispiaciuto - spiega - che non abbia parlato qui. E gli voglio dire che noi siamo persone serie e se diciamo federalismo non è per corteggiare la Lega, ma perché lo vogliamo veramente. L'intesa è possibile». Si rivolge pure a Bertinotti, il segretario: «E' un caro amico - afferma - però non crede che l'alleanza riformista di governo sia realizzabile. Io gli dico solo una cosa: noi ci vogliamo provare».

Giustizia, voto. E partito. D'Alema spiega ai delegati, che si sono adeguati e che non tutti però hanno capito, perché ha voluto il Berlusconi. «Il congresso - dice - è stato un grande evento della politica e della comunicazione. La demonizzazione è alle nostre spalle. E' un fatto importante, l'intervento di Berlusconi e il modo in cui è stato accolto. E' utile all'Italia. E alla sinistra, perché se sgombriamo il campo dalle pregiudiziali verso di noi, vengono in campo le nostre idee che sono più forte». E per sancire il «nuovo corso», D'Alema propone un «patto agli imprenditori», sollecita l'approvazione della riforma pensionistica e critica gli scioperi dell'Alitalia (il nostro Paese non può essere messo in ginocchio dal ricatto di una corporazione: se ci fosse concorrenza invece che monopolio, queste cose non succederebbero). Inevitabile, la conclusione: «Noi - scandisce il segretario - vogliamo provare a governare e a trasformare questo Paese».

Maria Teresa Meli

Massimo D'Alema abbraccia l'attrice Simona Marchini al congresso pds

MESSAGGIO DI **BOBBIO**

«Ben venga l'Italia normale»

Il filosofo Norberto Bobbio ha inviato al congresso del pds un messaggio, che è stato letto in sala, nel quale plaude all'intento di far diventare l'Italia «un Paese normale». «Per quanti anni - scrive Bobbio a D'Alema - abbiamo deplorato l'anomalia italiana e del resto non è forse vero che per anni il pci ha esaltato la propria peculiarità? Ben venga l'Italia normale da te proposta nel discorso di apertura. La proposta è tanto più tempestiva quanto più celermente il sistema politico, dopo un lungo interminabile periodo di immobilismo, ha cominciato a muoversi e si sta avviando verso il sistema dell'alternanza, proprio delle democrazie più mature, dove è normale che vi siano un governo e una opposizione, con pari diritti, seppure con diversi poteri. Naturalmente - osserva Bobbio - per trasformare un sistema anomalo non basta che sia normale una sola delle due parti. Prendo atto della volontà da te così chiaramente espressa, di cui la miglior conferma è la rinnovata fiducia a Prodi come guida di questa nuova esperienza di centro-sinistra. Mi permetto però di sospendere il giudizio sulla compiuta normalità dell'altra parte, la cui anomalia, per quel che riguarda le dimensioni del potere televisivo, è stata finora fin troppo evidente». Infine Bobbio invita a non usare il termine rivoluzione, anche se accompagnato dall'aggettivo liberale, perché «una rivoluzione non è mai normale». [Ansa]

L'INTERVENTO

GIUSTIZIA SPETTACOLO

«Indipendenza e autorevolezza si raggiungono anche col riserbo»

Il vicepresidente della Camera dei Deputati Luciano Violante

Giudici, interviste vietate

C'è un decalogo di Violante

ROMA E dopo un mese di dibattito e di incazzature interne, il pds ha completato la sua «svolta garantista». Lo ha fatto nel modo più formale e solenne con un intervento (applauditissimo dal congresso) dell'ex magistrato Luciano Violante, spesso accusato di essere il capo del «partito dei giudici».

E' vero, ha sostenuto Violante, c'è stato «un uso anomalo della custodia cautelare» ed esiste «il pericolo che qualche magistrato finisca col ritenere che la sua legittimazione si fondi sul consenso dei cittadini e non sulla legge».

E Violante è arrivato a dire: «io avrei paura di un magistrato che pensi questo». Le parole del vicepresidente della Camera sono state coronate da una sorta di «decalogo» per la giustizia, che contiene anche una proposta inedita a sinistra: che ai magistrati sia vietato fare interviste ai giornali sui processi che stanno gestendo.

Un intervento, quello di Violante, che nella regia del congresso ha trovato una collocazione strategica: a parte Antonio Bassolino, che è sindaco di Napoli, Violante è stato l'ultimo dirigente pidiessino ad intervenire prima della replica di D'Alema. E il segretario, che non spreca mai le parole, tanto meno elogi e citazioni personali, ha dato peso alla proposta di Violante, delineandola «seria» e corroborandola con alcune considerazioni. Serve un'iniziativa contro «la giustizia-spettacolo e contro l'uso strumentale delle inchieste giudiziarie», ha sostenuto il leader del pds. Certo, il garantismo del pds si distingue da quello della destra «perché - dice D'Alema - noi non ci occupiamo di imputati eccellenti».

E qui ha preso di mira il Giuliano Ferrara craxiano: «Mi ricordo bene dov'era Ferrara quando noi ci opponevamo a quella brutta legge sulla tossicodipendenza che ha portato in carcere migliaia di giovani: cavalcava una campagna forcaiola». E poi, parlando tra l'altro di Tangentopoli, sia pure con estrema cautela, D'Alema ha gettato l'amo: «Se la destra vorrà capire, su questo terreno ci può essere dialogo».

E il dialogo, oltreché su Tangentopoli, potrebbe svilupparsi sul decalogo-Violante, che ha sì criticato l'intervento al congresso pidiessino di Berlusconi, condividendo però l'invito del leader del Polo ai magistrati ad una maggiore cautela verbale. Violante ha proposto al congresso che siano vietate le interviste o le semplici dichiarazioni dei magistrati sui processi che stanno gestendo: «Il riserbo è un'altra delle facce dell'indipendenza e dell'autorevolezza».

Nel suo decalogo Violante propone tra l'altro che «la carriera sia unica, ma che per passare dal ruolo del pm a quello del giudice e viceversa serva un'attenta valutazione attitudinale»; «una severa legge per la responsabilità disciplinare dei magistrati»; «la politica non utilizzi i processi nei suoi conflitti».

Quanto ad Antonio Di Pietro, Violante ha detto: «E' in corso un'indegna campagna di spiamaggio contro un magistrato che ha fatto alcuni errori, ma è onesto».

[f. mar.]

Nebbia sulla via delle urne

L'incognita Lega frena la sinistra Sul Polo la turbolenza dei «mini»

ROMA. «Consideriamo non lontana la nuova sfida per il governo del Paese» riconferma Massimo D'Alema a Berlusconi. Il congresso del pds, in fondo, è servito unicamente a «suggellare la comune voglia di elezioni dell'uno e dell'altro, con Prodi incoronato anche dal pds sfidante per il centro-sinistra. Ma questo non è ancora sufficiente ad avvicinare le elezioni in autunno. Per due motivi: uno che riguarda il pds e che, forse, è risolvibile. L'altro che riguarda gli alleati minori del pds e la Lega, più gli alleati minori di Berlusconi, e che pare al momento irrisolvibile.

D'Alema chiede a Berlusconi che «a partire dal "tono" (più disteso tra i due Poli) bisognerà nei prossimi giorni andare alla sostanza per un confronto più stringente e conclusivo». Divieto di spot in campagna elettorale, sintetizza il pds (Vita), pubblicità a pagamento sulle piccole tv, propaganda paritaria sulla Rai-tv. Approvazione lunedì della riforma della custodia cautelare e poi più tempo per discutere il resto, aggiunge Violante. Regole di garanzia per il duello elettorale ma anche per rendere utili queste elezioni, «altrimenti tutto questo delicato passaggio diventerà difficilmente governabile» avvisa D'Alema.

Ed emerge il grande spauracchio che turba i sonni del capo dello Stato quando dice che le elezioni col sistema attuale rischiano di essere non risolutive. «Si corre il rischio di non avere una maggioranza politica o che le maggioranze siano diverse, una alla Camera e una al Senato» chiarisce D'Alema. Cioè, si ripeterebbe quel che è già avvenuto la volta scorsa: paralisi.

Tuttavia, parecondicio, legge anti-trust già potrebbero convincere D'Alema e Prodi ad accettare il duello autunnale col Polo. Anche se il segretario del pds deve essere cauto nel manifestare le sue preferenze perché i suoi alleati minori lo tengono in libertà vigilata. Il centro-sinistra si è consolidato, infatti, solo dopo che D'Alema ha smesso di dire che si deve andare a votare in autunno.

Il patteggiamento sulle regole tra Berlusconi e D'Alema non è, però, sufficiente per andare al voto né per gli alleati dell'uno, né per quelli dell'altro. Quel 6-7 per cento di partiti e partitini del centro-sinistra, quel 3-4 per cento del centro-destra (Ccd, Buttiglione), la Lega sono decisi a far di tutto per evitare le elezioni autunnali. Ripartiti sui due fronti, sono, non possono proporre a Scalfaro una maggioranza politica che permetta a Dini di proseguire, ma possono ostacolare strenuamente il percorso verso le elezioni.

«Sulla data delle elezioni il Ccd ha una propria opinione. Votare ad ottobre non ha senso» grida in faccia a Berlusconi Clemente Mastella. E si è messo al lavoro per tenere insieme Buttiglione e il Ccd «per un centro forte non alle dipendenze della destra». Scalpita anche Buttiglione che rifiuta «patti minimalisti solo sulle regole. E rinfaccia a Berlusconi che l'accordo nel Polo è per cercare col centro-sinistra «un accordo di sistema».

L'agitazione maggiore è proprio a destra, mentre i centristi del centro-sinistra sembrano gatti sornioni in attesa di un «evento». Il fatto è che è in loro potere solo imbrigliare D'Alema minacciando di non star con lui alle elezioni. Potere spuntato se poi alle elezioni ci si va veramente. Più forte è l'arma dei mini-alleati di Berlusconi, perché loro, messi alle strette, potrebbero minacciare di appoggiare un governo Dini politico, pur di evitare le elezioni autunnali. Si vota in autunno «solo se mancasse la collaborazione tra le forze politiche» e non si potesse dare a «questo governo» la forza per avviare le riforme per dare stabilità, ha ricordato ieri agli indecisi centristi del Polo il presidente del Senato, Scognamiglio.

Alberto Rapisarda

«Alitalia, io non tratterei»

Prodi: non ci piegheremo mai alle pretese di quei privilegiati

ROMA. Piloti, la polemica infuria. E balza, addirittura, sulla tribuna del congresso del pds, lasciando intendere quale potrebbe essere la posizione del centrosinistra se vincesse le prossime elezioni politiche. A pronunciare parole di fuoco è il leader dell'Ulivo Romano Prodi, che nel suo intervento dalla tribuna della Quercia ha sostenuto a chiare lettere: il governo non avrebbe dovuto avviare una «trattativa concessoria» con i sindacati di Aquila selvaggia. Gli elettori che pensano di votare per la coalizione dei democratici «non debbono temere da noi - ha aggiunto - che ci possiamo piegare di fronte alle domande dei privilegiati, che possiamo usare il bisturi del settore pubblico, che va usato con estrema parsimonia, per difendere posizioni di rendita».

Ed ha sottolineato con forza: «Supponi che, quando saremo al governo, non accetteremo mai di impegnarci in una trattativa concessoria, come quella che è in corso tra Alitalia e il sindacato dei piloti». Per il candidato premier del centrosinistra, le rivendicazioni sindacali non possono prevaricare i diritti degli utenti e dei cittadini: «In un caso come questo, che non riguarda certo il solo trasporto aereo, anteporremo la liberalizzazione del mercato facendo partecipare anche altri vettori alle rotte nazionali e, soprattutto, intervenendo con tutti i mezzi a disposizione per garantire l'affidabilità e la continuità del servizio».

Dal governo la risposta non si è fatta attendere. Due dei protagonisti della defatigante trattativa, i ministri del Lavoro e dei Trasporti Tiziano Treu e Giovanni Caravale, non hanno nascosto il proprio sconcerto per le parole di Prodi. «Queste affermazioni - hanno spiegato in una nota - si basano evidentemente su informazioni inesatte». Aggiungendo che «non esiste alcuna trattativa concessoria»: «Lo scopo fondamentale dell'intesa è quello del rilancio della compagnia di bandiera nella prospettiva della completa liberalizzazione del traffico aereo nell'unione europea entro l'aprile '97».

Il ministro Giovanni Caravale

Un problema sul quale ha ritenuto di doversi pronunciare, al termine del congresso pds, anche Massimo D'Alema, che si è detto favorevole ad una liberalizzazione nel settore del trasporto aereo: «La vicenda degli scioperi ha messo in evidenza come il nostro Paese possa essere messo in ginocchio dal ricatto di una corporazione. Un Paese moderno non può arrivare a questo, per quanto giusto siano le rivendicazioni di chi protesta. Allora penso che se ci fosse concorrenza anziché monopolio, queste cose non succederebbero». [r. int.]

Abete: aspettiamo i fatti

Il leader della Confindustria: sì al «patto» proposto da D'Alema

ROMA. Il presidente della Confindustria Luigi Abete risponde positivamente al «patto» lanciato da D'Alema agli industriali, ma invita «tutti gli schieramenti di centro destra e di centro sinistra a creare le condizioni e a tenere i comportamenti adatti a raggiungere questi obiettivi». «Non è sufficiente - aggiunge Abete - enunciare qual è l'obiettivo. Bisogna costruirlo con proposte e comportamenti. Lo sforzo da fare nei prossimi mesi, se vogliamo dare un significato a questo processo di reciproca legittimazione, deve essere quello di concentrarsi nel merito dei problemi per trovare le soluzioni, soprattutto per quelli relativi all'economia e al lavoro». Positiva anche l'impressione di Abete sul congresso del pds e sul discorso del leader della Quercia di cui ha detto di aver particolarmente apprezzato «l'aver definito i contributi sanitari come una tassa sul lavoro. Spero quindi che i partiti colgano l'occasione e nella prossima finanziaria facciano rientrare questo onere sulla fiscalità generale e liberando così risorse per investimenti in attività produttive. Mi è piaciuto anche molto l'accenno fatto alla formazione, che è uno delle forze fondamentali di un Paese civile».

Seduto in seconda fila, proprio dietro ad Ottaviano Cossutta, il presidente della Confindustria ha concesso pochi applausi al discorso di D'Alema. Il primo applauso, insieme al presidente di Rifondazione comunista e alla platea del congresso, Abete lo ha fatto quando il leader della Quercia ha ricordato Salvatore Buglio, operaio che guadagna un milione e duecento mila lire al mese: «Buglio non ci ha parlato della questione sociale, l'ha portata qui insieme alla sua condizione umana. Ci sono tante persone che nelle periferie di torini e di milano vivono con questi stipendi. Questa è la questione sociale da affrontare». Abete ha applaudito una seconda volta quando D'Alema ha fatto riferimento ai bassi livelli dei salari. [r. i.]

Andreatta

«Silvio inquina la politica»

«Solo Andreatta ed Elia, per la cattiveria che nutrono nei miei confronti, considerano la tv un peccato ...». Così Silvio Berlusconi nell'intervista apparsa giovedì scorso su *La Stampa*. Parole che hanno provocato la replica del presidente dei deputati del ppi. «Se non fosse riferita ad una questione vitale per la democrazia - ha dichiarato Andreatta - farebbe sorridere la categoria della "cattiveria", non si sa se infantilmente o furbescamente usata in ballo da Berlusconi per contrastare quanti ancora cercano di ripristinare in Italia un po' di equilibrio nell'informazione e nei processi di formazione dell'opinione pubblica». E ancora: «Continui pure il Cavaliere ad inquinare la politica con un sovrappiù di vittimismo e di aggressività. Noi pensiamo che sia giunto il tempo che ciascuno cerchi di conservare un po' di autoironia e di sobrietà. Ci fa piacere che Berlusconi riconosca che, sui temi della libertà e delle garanzie democratiche, i problemi li incontra con il Centro e in particolare con i popolari...». [r. i.]

LA STAMPA
Quotidiano fondato nel 1867
DIRETTORE RESPONSABILE
Ezio Mauro
VICEDIRETTORI
Lorenzo Mondo, Luigi La Spina
Gad Lerner, Marcello Sorgi
REDATTORI CAPOCENTRALI
Vittorio Sabadin, Roberto Bellini
Franco Prono, Dario Cresto-Dina
ART DIRETTORE
Angelo Rinaldi
EDITRICE LA STAMPA SPA
PRESIDENTE
Giovanni Agnelli
VICEPRESIDENTI
Vittorio Valletta di Chiusano
Umberto Cuttica
AMMINISTRATORE DELEGATO E DIRETTORE GENERALE
Paolo Peluffo
AMMINISTRATORI
Enrico Astori, Luca Cordero di Montezemolo
Giovanni Giovannini
Francesco Paolo Mattioli, Alberto Nicolello
STABILIMENTO TIPOGRAFICO
La Stampa, via Marenco 32, Torino
STAMPA IN FACSIMILE
La Stampa, c. G. Bruno 84, Torino
SET srl, v. C. Pesenti 121, Roma
SIN spa, Quarta Strada 25, Catania
Nuova SAME spa, v. della Ghisolfa 11, Milano
L'Unione Sarda spa, v. Je Elmas, Cagliari
CONCESSIONARIA PUBBLICITA'
Publikompass Spa
v. Carducci 29, Milano, tel. (02) 86339.1
c. M. d'Azeglio 60, Torino, tel. (011) 65.31
(altre filiali [illegible])
42 1995 Editrice La Stampa SpA
Reg. Trib. di Torino n. 613/1895
Certificato n. 2716 del 14.12.1994
La tiratura di Sabato 8 Luglio 1995
è stata di 500.000 copie

Dopo i sermoni soft, il Professore cambia marcia e lancia tre affondi al suo avversario

Prodi: non ho bisogno di essere unto

E a Berlusconi: «Lei è un liberista incompetente»

ROMA. In questo congresso così perbene, l'unico momento di comicità (involontaria) lo provoca il professore nel momento della sua «incoronazione». Romano Prodi si ritrova in mano un mazzo di fiori e nel pathos non si accorge che alla sua destra si stanno avvicinando, con la mano protesa, D'Alema e Veltroni. Ma i due si ritrovano a rincorrere Prodi, perché nel frattempo il professore gli ha dato le spalle e si è lanciato con passo da *jogger* verso Giglia Tedesco per donarle i fiori. Prodi torna indietro, D'Alema, sottovoce, lo «rimprovera» benevolmente: «Va bene la galanteria, ma ci siamo anche noi...».

Una scenetta divertente che racconta l'emozione e l'inesperienza del professore nelle grandi kermesse e questo, curiosamente, proprio nel giorno in cui Romano Prodi ha deciso di cambiare platealmente marcia, di alleggerirsi del suo *aplomb* accademico e di sfoggiare battute da comizio. Già, perché la novità è proprio questa: dopo cinque mesi di pullman e di sermoni *soft*, il professore ha attaccato il suo rivale Berlusconi con due, tre *uppercut* al bersaglio grosso. «I mercati finanziari che fino a qualche mese fa temevano soprattutto i pericolosi comunisti, ora sono terrorizzati dalla possibile vittoria di questo incompetente liberista!». E ancora: «Per la mia leadership non ho bisogno di ulteriori riconoscimenti, non ho bisogno di essere unto da qualcuno, tanto meno da chi ha della democrazia un concetto che prescinde dalla presenza dei cittadini».

Inutile dire che queste staffilate hanno riscaldato le mani e i cuori di una platea «rassegnata» alla mitezza e alla moderazione, ma semmai la vera sorpresa è la decisione del professore (e del suo staff) di dare un visibile stacco all'immagine del personaggio Prodi: rassicurante, buono, ma anche grintoso. In questo cambio di marcia e di immagine, ha giocato il profumo di elezioni, che Prodi sente sempre più vicine. E infatti in questo suo primo «comizio» il professore ha stuzzicato Berlusconi con tutte le armi. Con l'ironia: «Sono grato al Cavaliere di avermi per ben due volte chiamato "onorevole", precedendo - ma solo in questo caso - il parere degli elettori e dimostrando una concezione virtuale della democrazia». Con lo scherno: «Berlusconi ama agitare lo spettro del comunismo: fa bene perché questa è la sua assicurazione sulla vita e voi, con la vostra convergenza verso il centro, gli state rovinando la vecchiaia». Sulle tv: «Chi era ieri in questa sala non ha potuto apprezzare il faticoso lavoro di Emilio Fede che, in omaggio alle pari condizioni, ha garantito la diretta integrale del discorso di Berlusconi e la ripresa di 5 minuti di Veltroni: ed era il giorno del dialogo, figuriamoci la campagna elettorale...». E poi, ai cronisti: «Berlusconi ricorda come si costruisce la leadership: se uno fa la sua storia, mi viene da ridere». E in quell'ostinarsi di Berlusconi a negare la leadership di Prodi, il professore vede un rischio: «che lui cada nel ridicolo...».

E Prodi fa capire che in campagna elettorale attaccherà il centrodestra sul suo terreno: «Il Polo ha abbracciato un liberismo verbale», incapace di «tradursi in un solo atto di privatizzazione», perché paralizzato «tra gli interessi divergenti di Forza Italia e An». Ecco il motivo dell'apparente bizzarria per cui «i mercati finanziari innalzano i titoli italiani quando la destra perde e precipitano in cupa depressione quando la destra vince!». Dice Prodi: «Quando saremo al governo, non ci impegneremo mai in una trattativa concessoria come quella in corso tra Alitalia e piloti! In un caso come questo anteporremo la liberalizzazione del mercato». E D'Alema commenta tra sé e sé: «Stiamo attenti, perché così non ci fanno più volare...». Il finale del professore vorrebbe essere anti-retorico: «Promettiamo un lavoro serio, per costruire un Paese da lasciare in eredità ai nostri figli. Questo è il nostro sogno e non lo vendiamo. Perché a noi si chiede un progetto: il nostro sogno è di realizzarlo!». Due minuti di applausi, D'Alema, Prodi e Veltroni abbracciati e il segretario del pds che commenta: «Così saranno contenti gli uomini dell'immagine». Ma anche lui è contento: per la prima volta il gelido «baffino» agita il braccio sinistro come i centravanti quando fanno gol.

Fabio Martini

Romano Prodi con Massimo D'Alema A ds. Veltroni

«L'Europa dei finanzieri e dei lavoratori crede in noi»

E anche Cossutta applaude il candidato premier dell'Ulivo

ALL'OMBRA
DELLA QUERCIA

«Con lui al governo o mai più»

Per Romano il battesimo dell'ex popolo rosso

ROMA

IL battesimo, dunque. Abbracci, saluti, applausi, emozioni, io, voi, uniti ma diversi. E riabbracci, alla fine, e fiori e flash ad abbagliare immagini che potrebbero diventare storiche. «Quando saremo al governo» prevedeva, anzi profetizzava con calma il professor Prodi a proposito dei piloti cattivi, quando saremo al governo scordatevi trattative e concessioni. Beato, evviva.

E così l'uomo che voleva «scongelare» la sinistra è riuscito a riscaldarla parlandogli di «rigore» e di «grande tradizione occidentale», di «interessi» e di «efficienza economica», di liberismo - «non virtuale» come quello di Berlusconi - e di mercati. «L'Europa crede in noi: l'Europa dei finanzieri - notare qui la disposizione gerarchica dei "credenti" - come l'Europa dei lavoratori». A vederselo consacrato sul podio della Quercia, e soprattutto a sentire l'ondata di applausi quando accennava al ruolo giocato dagli «gnomi» delle monete contro la destra, sorgeva un dubbio. Forse non è solo Prodi ad avere bisogno del pds. Forse è anche il pds ad aver bisogno di un tipo come lui. Dubbio da verificare. Non di «maschera» di D'Alema, cioè, si tratterebbe, né di puro e semplice «portavoce». Osservato da un altro angolo visuale - più sfuggente, certo, ma anche meno scontato - il trasporto post-comunista per il professore può ribaltare la brutale semplificazione espressa da Berlusconi. Quella secondo cui, con la stessa tattica di Stalin e di Lenin, la sinistra utilizza la tattica dell'utile idiota». Prodi, allora, rispose con la consueta, in quel caso necessariamente acidula mansuetudine: «Io, almeno, sono utile». E tuttavia, depurato da tutti gli aspetti folcloristici di cui i media vanno ghiotti, messo da parte per un attimo tutto quell'armamentario di biciclette e tortellini, fra Giocondi e Balanzoni, mortadelle e provoloni, è possibile che per il popolo della Quercia Prodi rappresenti l'unica vera occasione per andare al governo. O meglio: per farcisi portare in un contesto di poteri, economici e internazionali, che i formidabili sconvolgimenti tecnologici hanno trasferito ormai in una dimensione globale, immediata e immateriale che con le antiche leggi della politica e forse anche degli Stati non ha quasi più nulla a che fare.

Questa nuova realtà, ben descritta in un recente dossier di *Le Monde diplomatique*, il professor Prodi è uno dei pochi in Italia a conoscerla, ad averla frequentata e in qualche modo - come ha spiegato ieri mattina rivendicando orgogliosamente di aver compiuto le uniche privatizzazioni - anche applicata. Davvero fuorvianti finiscono così per apparire le esercitazioni su «Brodi», l'uomo di De Mita, il bi-presidente democristiano dell'Iri partitocratico. Egli è stato tutto questo, ma incarna qualcosa di più, e di più complesso: qualcosa che con i residui di antico realismo alle Botteghe Oscure devono perlomeno aver intuito. Per anni, in modo non eclatante, Prodi è stato il teorico di quella linea che a partire dagli Anni Sessanta la vulgata giornalistica definisce «tecnocratica» e che oggi è condivisa da nuove oligarchie che hanno inesorabilmente acquisito un potere di decisione e di controllo al di fuori delle antiche forme di sovranità e rappresentanza.

Una tecnocrazia, nel suo caso, temperata da un solidarismo cattolico che riflette origini, fede e frequentazioni personali. Queste ultime oltretutto ad altissimo livello, se solo si considera che il professore è in strettissimi rapporti, forse anche spirituali, sicuramente di corregionalità (sono entrambi reggiani), con il presidente della Cei Ruini. E che - anche qui senza troppi clamori - ha svolto lavori di consulenza economica sull'Est per Papa Wojtyla. Ma pure questo può essere visto dal pds come una garanzia. Le relazioni che porta in dote all'alleanza ne fanno un candidato al tempo stesso autorevole e rassicurante.

Il punto su cui riflettere, però, è un altro. Se Prodi fosse solo un cattolico, o se anche fosse quanto di meglio ha lasciato la dc nella sua derivazione di sinistra, illuminata, morotea, non si capirebbero appieno gli applausi e soprattutto le speranze della platea pidiessina. Non c'è dubbio. Uomo dichiaratamente di centro, già ministro in periodo storico delicatissimo (la solidarietà nazionale) e poi alla guida di un mastodonte come l'Iri, a differenza di D'Alema e compagni il professore ha davvero governato, conosce il potere vero, i suoi meccanismi, le cose che non si vedono e che in Italia sono anche troppe.

Ma la vera caratteristica del personaggio - apparentemente così difficile da conciliare con la teoria berlusconiana della «maschera» o con le esuberanze di colore giornalistico alimentate dai suoi *fan* - sembra restare questa sua appartenenza ad un ristretto ambiente internazionale che, al di là delle più facili e scontate analisi dietrologiche o cospirative, interpreta il moderno primato dell'economia sulla politica. Cattolico, quindi, ma anche abituato a studiare, a misurarsi e a conoscere studiosi che più protestanti non si può. Emiliano, non c'è dubbio, ma anche laureato alla *London School of economics* e *visiting professor* ad Harvard. Democristiano e consigliere di «De Mida», d'accordo, ma anche ex consulente della Goldman Sachs, una delle più potenti banche d'affari del mondo. In altre parole, un classico uomo di cerniera.

Se poi parla con accento troppo bolognese, se non rende in televisione, se s'impappina o ha la faccia che - come ha notato un militante pidiessino al raduno di Napoli - assomiglia a un peperone, è un'altra questione. Ieri, sul palco, al momento degli abbracci, D'Alema aveva l'aria di chi tende a privilegiare l'ultimo entusiastico fondo del *New York Times*. E Prodi, pur con l'abituale bonomia, quella di chi dopo tutto si presenta per quello che è: prendere o lasciare. Hanno preso: «Noi ci vogliamo provare» ha scandito il segretario. Pure Cossutta, che notoriamente non ama il grande capitalismo finanziario, era in piedi ad applaudire. Ora o mai più, la situazione non è buona. «O il rimedio lo trova la sinistra - ha scritto d'altra parte Rossana Rossanda - o è meglio che chi alla sinistra ancora crede si spari, prima di morire di consunzione o sulle barricate».

Filippo Ceccarelli

IL CASO

OCCHETTO NON S'ARRENDE

L'ex segretario del pds Achille Occhetto

Achille al contrattacco

«No alla poltiglia di sinistra»

MAGLIANO ROMANO
DAL NOSTRO INVIATO

Al mattino Achille Occhetto era il Grande Assente: al congresso del pds non s'era fatto vedere, dopo che la sua lettera sdegnata aveva sollevato i commenti più maligni, di lui i vertici del pds dicevano che era in preda a «stizza». E invece eccolo, al pomeriggio, in un paesino a quaranta chilometri da Roma, nelle vesti del Cincinnato. Riemerso per un momento dal suo ritiro agreste-maremmano, Occhetto ha fatto un controcongresso a Magliano Romano. Due ore per inaugurare una sezione del pds, stringere mani e lanciare strali a D'Alema.

Occhetto inizialmente ha cercato di presentarsi saggio e moderato: «Chi si aspetta tra noi divisioni catastrofiche resterà deluso». Ma le strade di campagna, si sa, sono piene di sassolini. E lui se ne cava voluttuosamente diversi dalla scarpa. Sulla politica del pds, ad esempio. «Sento un grande silenzio, malgrado tutto lo spettacolo e il chiasso. Nella logica dello spettacolo, si passa dalle pensioni ai giudici e poi a chissà che altra cosa».

Se non il ritorno trionfale di Cincinnato, insomma, qui a Magliano Romano va in scena un mordi-e-fuggi. Una sorta di guerriglia politica e psicologica, che, come da manuale, sceglie i tempi e i luoghi per i suoi agguati. E questa cittadina, per dire, si presta: già arrivando, si capisce che qui il clima è diverso che in città. Non è solo questione di aria. Ci sono un sacco di bandierine rosse ad accogliere il visitatore. Ci sono i manifesti ai muri, la gente in maniche di camicia.

In piazza, a sentirlo, c'è schierato quasi tutto il paese. E lui non delude le attese. Sale sul palco, tra Giglia Tedesco (presidente del consiglio nazionale pds) e Aureliana Alberici (senatrice e moglie). Evita di mettersi le mani in tasca. Anzi, gesticola forte. Si vede che il riposo in Maremma gli giova. Abbronzato, disteso, anche un po' ingrassato, con completo verde oliva e voce stentorea, improvvisa un comizio che è soprattutto la risposta al congresso del mattino. «Esiste uno spostamento a destra tra i giovani di questo Paese. E non lo supereremo, questo spostamento, con le furbizie della politica. Dicendo che la somma di pidiessini e un po' di popolari fanno la maggioranza». Non lo cita nemmeno, ma è chiaro che pensa a D'Alema e alle sue laboriose alleanze.

Alza anche la voce, Occhetto, in un paio di occasioni. Quando traccia la «sua» linea. E cioè meno politichese, più ideali, nessun camuffamento. «A quei giovani dobbiamo rispondere con delle idee. Perché la destra, anche se non ci piacciono, ha le sue. E un giovane non passa da destra a una generica poltiglia di sinistra. Passa a sinistra, semmai».

La alza di nuovo quando si tratta di difendersi. D'Alema ha detto che la sua critica nasconde una questione di poltrone. Di una presidenza negata. «Non chiedo incarichi particolari. Io da parte mia ho già contato fin troppo nella società italiana. La mia era una posizione critica su un congresso che a mio avviso non era un congresso. Come poi s'è visto, era una manifestazione politica. Si dimentica che ero il segretario di questo partito e ho dato le dimissioni spontaneamente». Nuovi applausi.

Torna sulla questione del «camuffamento», come a dire che non gli piace la voglia bruciante di centro. «C'è da dissipare un equivoco. Nessuno a sinistra pensa che il nostro obiettivo sia una società liberaldemocratica. L'obiettivo è mettere in contatto il pensiero liberale con la tradizione della sinistra. Non c'è bisogno di alcun camuffamento. Non si camuffano Tony Blair o Rudolph Scharping. La libertà del mercato non può andare a detrimento della giustizia e dello sviluppo. E' chiaro che se non riuscissimo a coniugare i nostri valori con il pensiero liberale non ci sarebbe differenza tra destra e sinistra». Altri applausi. Brindisi. E via.

Francesco Grignetti

VISTO E SENTITO

I FIORI DI MASSIMO. Terminata la sua replica, Massimo D'Alema è sceso dal palco e ha porto il mazzo di fiori che gli era stato donato ad una delegata disabile costretta sulla sedia a rotelle. Si tratta di Pina Cocci, segretaria della sezione di Tor Bella Monaca che naturalmente non ha saputo trattenere le lacrime per la commozione. «Io a Massimo credo», ha poi detto ad altri delegati che le si sono stretti intorno.

Cossutta

LA GIACCHETTA. «Cercheremo di tirare per la giacchetta il pds per evitargli di andare a sbattere contro il muro in un risucchiamento da parte del centro e delle forze della normalizzazione». Lo ha detto il presidente di rifondazione comunista Armando Cossutta, subito dopo la replica di D'Alema al congresso. «Noi abbiamo sempre cercato di essere di stimolo a tutte le forze della sinistra».

ELEFANTI. Silvio Berlusconi non commenta le dichiarazioni del professor Prodi. Ad attaccare il leader dell'Ulivo è Antonio Tajani, portavoce di Forza Italia. «Come il classico elefante nel negozio di cristalli, Prodi ha finito per mandare in frantumi anche la vetrina svelando così - dice il portavoce azzurro - la vera mercanzia della sinistra». Mentre per Marco Pannella «pds, la sinistra democristiana e laica, prodiana e progressista, costituiscono sempre più un poderoso blocco conservatore-illiberale del regime partitocratico, cui sempre più occorre contrapporre un blocco radicalmente riformatore e liberale». Casini (ccd) liquida il congresso con una battuta: «Il pds ha cercato di farsi una plastica facciale».

Pannella

ALLA FINE, LE PAGELLE. Tempo di pagelle per Walter Veltroni e Silvio Berlusconi, protagonisti con D'Alema e Prodi del Congresso della Quercia al Palafiera di Roma. Ad assegnarle, sull'*Unità*, sono i giornalisti di alcuni fra quotidiani, agenzie di stampa e telegiornali (Mentana e Vespa). Veltroni può contare su un «tris» niente male a conclusione del suo intervento: 8 per l'efficacia e una media del 7 abbondante per contenuti e linguaggio. Quanto al leader di Forza Italia, si difende, ma non abbastanza: l'efficacia del suo discorso gli vale una sufficienza abbondante, tale da sfiorare il 7, mentre scivola sui contenuti (6) senza recuperare troppo nel linguaggio (ancora un 6, per quanto abbondante).

Mentana

[r. i.]

Ma l'avv. Guiso smentisce: è una sovrapposizione di due «visti»; la perizia chiarirà tutto

Craxi accusato di falso

Per il passaporto «contraffatto»

MILANO. E' proprio una strana storia, quella del passaporto diplomatico di Bettino Craxi. Colpito dal divieto di espatrio fin dal maggio dell'anno scorso - ed è stato l'unica misura cautelare decisa dalla magistratura milanese, dopo la sua decadenza da parlamentare - l'ex segretario del psi lo restituì non pochi giorni fa. E per di più, secondo gli inquirenti, apparentemente non in regola, tanto che è già stato iscritto sul registro degli indagati - informa il suo avvocato - per «falso materiale».

«Gli esami effettuati - si legge in un rapporto inviato ai magistrati - permettono di esprimere un giudizio di contraffazione». E' proprio così? Oppure - come sostiene l'avvocato di Craxi Giannino Guiso - si tratta di una «microabrasione» involontaria, forse provocata da un funzionario che ha «sovrapposto due visti»? La risposta dovrebbe arrivare al più presto da una perizia, su cui i legali di Craxi hanno sollevato davanti al gip un «incidente probatorio» proprio al fine, spiega Guiso, «di poter affiancare un perito di nostra fiducia a quello designato dal pm Piercamillo Davigo».

Ma se la perizia può dare una certezza «tecnica» molte cose restano ancora nell'ombra. Ad esempio: perché Craxi fa consegnare il passaporto proprio adesso? Perché infatti pochi giorni fa si presentano in Questura gli avvocati di Craxi, i quali dicono di averlo ricevuto da Luca Josi. Cioè dal giovane collaboratore di Craxi ascoltato ieri per quasi cinque ore.

E anche questo è un bel mistero. Possibile un interrogatorio così lungo unicamente per sapere qualcosa del documento di cui Josi (è testimone, non indagato) non ha certo collaborato all'eventuale contraffazione? Sembra ci sia qualcosa di più. Davigo, in particolare, avrebbe incentrato le domande sui modi del collegamento che Craxi tiene con l'Italia. Pure con dei viaggi qui? L'ipotesi è smentita - anche con minaccia di querela - dal diretto interessato: «Leggo, senza sorpresa ormai - scrive Craxi da Hammamet - notizie assurde che mi riguardano. Io sono dove sono dal maggio dell'anno scorso e non mi sono mai recato né in Italia, né in altro Paese».

E in procura? Se la cavano con una battuta: «Hanno quasi linciato il suo sosia per strada, figurarsi se Craxi torna qua». Però qualcosa c'è, non basta una macchia sul passaporto per far scatenare tanta attività di indagine. Evidentemente quella «microabrasione» si è collegata ad altre segnalazioni. E non sembra proprio un caso che il timbro che ha suscitato l'allarme si riferisca ad un'uscita dal Messico. Dove, per chi non lo ricordasse, vive la contessa Francesca Agusta, latitante perché - secondo l'accusa - faceva da prestanome sui conti all'estero di Bettino Craxi.

Fantaindagine? Sì, secondo l'avvocato Guiso, per il quale tutto è spiegabile: «C'è un visto di entrata in Messico datato 1992 e ce n'è uno in uscita in cui si legge 19 dicembre ma non l'anno. Ma accanto c'è la firma del funzionario di un Paese arabo; sarà stato lui a rendere illeggibile la data. Se Craxi è entrato in Messico nel '92 è uscito quello stesso anno. E il suo ultimo visto è del 15 maggio 1994, in Tunisia; non si è più mosso».

Non si sarà mosso, ma sicuramente il fax Italia-Hammamet è perennemente in funzione, ed in tempo reale. Ieri infatti Craxi ha protestato per la perquisizione nei suoi uffici romani, fornendo un elenco di ciò che gli sarebbe stato sequestrato: raccolte di articoli; copie di lettere e memorie difensive; un passaporto (scaduto); materiale di proprietà di un giornalista su un vecchio procedimento (1982) che costò la vita a una persona e da tempo reso pubblico dagli interessati; una cartella sul caso Sme; indirizzi di personalità «per l'invio di auguri»; un biglietto di Pietro Nenni.

Inoltre - è sempre Craxi che informa - è stato sigillato un mobile «contenente documentazione e materiale la cui consultazione è per me necessaria per la mia difesa legale e politica». Segue quindi la protesta contro «un'azione protestuosa, terroristica, intimidatoria, immotivata ed illegale». In questi termini definisce Craxi la perquisizione.

Dunque di nuovo «battaglia» verbale durissima contro la procura, da parte dell'ex segretario psi. A controbattere una nuova ondata di indagini su di lui. C'è questa sul passaporto; c'è l'inchiesta per calunnia.

E c'è ancora quella sui suoi conti all'estero. Riemerge, ad esempio, la vicenda di quel finanziamento di 15 miliardi fatti avere da un imprenditore al suo prestanome Giorgio Tradati; erano cinque più del previsto e Craxi avrebbe ordinato di mandarli indietro. Forse la procura sta dando un nome a questo «imprenditore».

Susanna Marzolla

L'ex segretario del psi Bettino Craxi ad Hammamet

MONTENERO

Fiaccolata pro-Di Pietro

CAMPOBASSO. Montenero in piazza, ieri sera, per manifestare solidarietà al concittadino Antonio Di Pietro. Nella piazza del centro agricolo molisano i montenaresi hanno inviato all'ex magistrato protagonista di Tangentopoli un messaggio di amicizia e di affetto. Per l'occasione è stato preparato uno striscione gigante: «Siamo con te. Rappresenti l'Italia pulita». Anna Di Gregorio, esponente di An, uno dei promotori della manifestazione, ha detto: «Vogliamo far sapere a Di Pietro che non è solo. Nessuno, almeno qui, lo ha dimenticato». Ad accendere le fiaccole, anche esponenti della sinistra. Oltre ai tanti cittadini, ci sarà anche Rifondazione comunista, che nei giorni scorsi aveva distribuito volantini sollecitando l'amministrazione comunale a schierarsi con l'ex giudice. [Agi]

Per tangenti

Manette a presidente Tar Lazio

CHIETI. C'è anche un presidente di sezione del Tar del Lazio tra i 7 arrestati su ordine di custodia cautelare emesso dal Gip di Vasto, Guido Campli, su richiesta del pm Antonio La Rana, con l'accusa di concorso in corruzione e in abuso in atti d'ufficio, nel quadro della inchiesta sulla realizzazione della discarica consortile «Valle Cena» di Cupello (Chieti). Il magistrato si chiama Raffaele Iuso; gli altri arrestati sono: Antonio Prospero, ex sindaco dc di Vasto; Benito Leoci, progettista e direttore dei lavori della discarica; Dante Di Marzio, imprenditore ed ex presidente della Cassa di Risparmio di Chieti; Ernesto Talone, commercialista di Chieti; Leone De Liberato, ex presidente del Consorzio intercomunale per i rifiuti solidi urbani; Anna Danieli, titolare dell'impresa che si aggiudicò l'appalto. Le indagini hanno portato alla scoperta di un giro di corruzione per la realizzazione della discarica, costata finora 23 miliardi di lire ed ancora non ultimata. La commissione che aggiudicò l'appalto per la realizzazione dell'impianto alla ditta Daneco, preferendola alla società francese Degremont, era presieduta dal giudice Iuso. Nella vicenda sarebbero saltati fuori documenti riconducibili all'attività dell'avvocato Fabrizio Fabrizi, assassinato da una persona rimasta sconosciuta il 6 ottobre del 1991 a Pescara, in piazza Muzii. [Agi]

IL CASO

IL DIRETTORE DEL TEATRO DI ROMA

Il sindaco Rutelli: manca un miliardo, operazioni illegittime

Pinto dà le dimissioni

«Ma chiarirò tutto, sono innocente»

ROMA Il presidente del Teatro di Roma Ferdinando Pinto si è dimesso. L'ha reso noto l'ufficio stampa del Comune di Roma. Nella nota si dice che Pinto ha trasmesso ai soci dell'ente le proprie dimissioni «pur affermando la volontà di difendere le proprie ragioni». «La realtà, purtroppo - osserva la nota - è e rimane semplice: quasi un miliardo di lire manca all' appello a causa di operazioni bancarie assolutamente illegittime; tanto basta a rompere definitivamente un rapporto di fiducia. Sul piano delle responsabilità amministrative e penali, il vaglio passerà alle autorità competenti».

«Stamane - ha detto Pinto - ho comunicato le dimissioni ai soci e, in copia, al segretario generale del Comune di Roma. Per lunedì ho convocato l'assemblea con all'ordine del giorno le mie dimissioni. E' una vicenda incredibile che chiarirò nella conferenza stampa che terrò mercoledì prossimo, due giorni dopo l'assemblea, proprio perché ritengo che l'attività del Teatro di Roma non debba essere turbata».

Ferdinando Pinto ha aggiunto di aver incaricato il suo legale di tutelare la sua professionalità e onorabilità: «Confermo la mia correttezza per quanto riguarda l'amministrazione del teatro che, come i soci hanno avuto modo di controllare, è assolutamente trasparente. Come ho dichiarato il 6 luglio al collegio dei revisori dei conti, si è fatto riferimento ad un conto corrente che in nessun modo può essere messo in relazione con il Teatro di Roma. Su quel conto, riferito a me, non sono mai transitate somme riferibili al teatro. Ho dato mandato alla Bnl di estinguere il giorno 12 luglio l'esposizione di circa un miliardo su quel conto con un bonifico con valuta 6 luglio. Così tutto sarà chiarito».

Pinto ha spiegato che la sera del 6 luglio, al termine della riunione del collegio dei revisori dei conti, e il giorno seguente, ha cercato inutilmente di mettersi in contatto con il sindaco di Roma Rutelli «per informarlo delle determinazioni del collegio e della mia posizione al riguardo». [r. i.]

DE LORENZO

Truffato con un assegno

ROMA. «La mia libertà è così compromessa da non poter neppure essere truffato in santa pace», sostiene Francesco De Lorenzo, in un comunicato. L'ex-ministro della Sanità spiega di aver sottoscritto, nel mese di maggio, un assegno di 500 mila lire per l'Associazione vittime dell'ingiustizia (Avi). Il primo giugno il segretario - precisa - mi ha restituito togliato in varie parti, lo stesso assegno poiché non aveva potuto incassarlo in tempo utile. Ho inviato allora un altro assegno, sempre di 500 mila lire. Nei giorni scorsi la banca mi ha avvertito che quell'assegno era stato sottoposto all'incasso e che portava, in caratteri dattiloscritti, la somma di 50 milioni, con firma autografa». De Lorenzo ha confermato di aver presentato, in proposito, una denuncia contro ignoti. [Ansa]

Ferdinando Pinto

DALLA PRIMA PAGINA

LA DIFFICILE NORMALITA'

ziosamente spregiudicata. Sono pochi gli uomini politici italiani che non abbiano chiesto voti per «salvare il Paese» e non abbiano descritto il loro avversario come una minaccia alle istituzioni. E sono molti purtroppo quelli che non esitano a montare contro di lui una campagna di calunnie e diffamazioni. Viviamo dal maggio del 1851 in uno Stato diviso: repubblicani e monarchici, cattolici e laici, settentrionali e meridionali, fascisti e antifascisti, comunisti e anticomunisti. Chiunque collabori all'allargare l'area del consenso nazionale e a trasformare la corrida in una partita a scacchi merita la gratitudine della nazione.

Ma vi è una seconda anomalia che rappresenta per certi aspetti il complemento della prima. In questo Paese così ferocemente diviso scocca sempre, prima o dopo, l'ora in cui i feroci avversari rinunciano ai loro principi per lanciarsi segnali d'intesa e s'incontrano per spartirsi le spoglie del potere. Vi è stato un periodo della storia nazionale in cui il trasformismo rispondeva alle necessità della nazione. Da allora, tuttavia, è diventato la «seconda natura» della politica italiana, il vizio genetico dell'intero Paese. Viviamo in una società politica povera di dignità e di orgoglio in cui tutti sembrano disposti ad accantonare la loro identità originale o a indossarla come l'abito dei giorni di festa. I cattolici diventano «ecumenici» e interconfessionali, i comunisti diventano «socialdemocratici», i socialisti diventano laburisti, i paladini della democrazia autoritaria diventano pluralisti, i nazionalisti di destra diventano europeisti o tutti, naturalmente, si proclamano liberali. I discorsi del congresso di Roma - quelli dei padroni di casa e quelli degli ospiti - hanno confermato che la parola «liberale» è ormai soltanto un passe-partout retorico di cui tutti possono servirsi impunemente. Di questo passo diverrà, per una persona seria, del tutto inutilizzabile.

Se è questa la «normalità» cui pensano segretamente alcuni uomini politici, la normalità non ci piace. Politicamente normale è il Paese in cui il confronto non si svolge su due piani, quello degli insulti e quello dei patteggiamenti. Politicamente normale è il Paese in cui le forze politiche conservano orgogliosamente la loro identità, soprattutto quando perdono. Del congresso di Roma, quindi, non ricorderemo gli azzurri pastellati, le gigantografie infantili e l'assenza di un colore - il rosso - che ha distinto per più di un secolo e mezzo il socialismo europeo. Ricorderemo di preferenza il tono combattivo e civile dei discorsi migliori.

Qualcuno potrebbe osservare malinconicamente che il trasformismo è un vizio della politica italiana perché rispecchia abitudini e mentalità profondamente radicate nel Paese. E' vero. Ma l'unico modo per modificare la cultura trasformista degli italiani è quello di creare un sistema politico in cui i ruoli della maggioranza e dell'opposizione rimangano sempre chiaramente distinti. Saremo davvero «normali» soltanto quando saremo andati per un paio di generazioni all'unica scuola in cui si formano lo stile e le consuetudini delle grandi democrazie: quella dell'alternanza.

Sergio Romano

Tangentopoli veneta

Bernini condannato «Sono esterrefatto per la sentenza»

VENEZIA. «Sapendo di essere innocente, sono esterrefatto per questa sentenza. Mantengo la mia serenità anche se con molta amarezza. Attendo con i miei legali di leggere questa sentenza per continuare la mia battaglia». è il commento dell'ex ministro dei Trasporti, ex senatore democristiano ed ex presidente della Regione e della Provincia di Treviso, Carlo Bernini, alla condanna inflittagli dal tribunale di Venezia per concorso in corruzione, in relazione alle tangenti pagate per i lavori della bretella autostradale dell'aeroporto Marco Polo di Tessera.

Di Gianni De Michelis, ex ministro degli Esteri ed ex vicesegretario del psi, si sono perse le tracce. Si dice che faccia il consulente da Roma, che abbia aperto una catena di speedy-pizza in Cina, che viaggi nei Paesi dell'Est europeo. Per ora nessuna reazione. [Agi]

premio grinzane cavour

Scrivere i colori.

Il Premio Grinzane Cavour e "La Stampa", in collaborazione con Toro Assicurazioni, promuovono il concorso *Scrivere i colori*, in occasione del convegno internazionale "I colori della vita", organizzato dalla Città di Torino e dalla Fiat, che si terrà a Torino il 27 e 28 agosto al Lingotto. L'iniziativa *Scrivere i colori*, rivolta a giovani e adulti, si propone di stimolare la creatività su un tema vasto e con molti richiami al mondo artistico e letterario, invitando i partecipanti a esprimere sentimenti, esperienze, emozioni legate ai colori della vita, intesi anche in senso metaforico.

I lavori potranno essere poesie o brevi racconti, e non dovranno superare le 30 righe dattiloscritte (60 battute per riga). Dovranno essere inviati entro il 22 agosto, via posta o via fax, alla Segreteria del Premio Grinzane Cavour, via Montebello 21, 10124 Torino, fax 011/817.26.80, tel. 011/812.68.47.
Una giuria presieduta da Giuseppe Pontiggia e composta da Francesco Biamonti, Lorenzo Mondo, Ugo Nespolo e Francesca Sanvitale, avrà il compito di giudicare i lavori e di scegliere i tre vincitori.

I tre testi migliori verranno pubblicati su "La Stampa" e gli autori vinceranno tre viaggi culturali per due persone, della durata di una settimana, a Parigi ("I colori di Picasso"), Amsterdam ("I colori di Van Gogh"), Barcellona ("I colori di Miró").

La premiazione avverrà domenica 10 settembre 1995, in Piazza Vittorio Veneto, a Torino, nell'ambito della serata conclusiva delle manifestazioni "I colori della vita". I tre vincitori prenderanno parte alla serata, che verrà telecasmessa in diretta su RAI UNO.

"Scrivere i colori" è un'iniziativa che si accorda con i compiti istituzionali del Grinzane Cavour: diffondere la cultura stimolando il gusto per la scrittura e offrendo spazi all'espressione della creatività e al multiforme mondo dell'immaginario.

LA STAMPA
TORO ASSICURAZIONI

G.A. Cavour - Torino

LA STAMPA
ogni sabato
tuttolibri
settimanale di attualità, cultura, letteratura, storia, arte e spettacolo

I magistrati romani chiedono il rinvio a giudizio con altri 29 per appalti miliardari

«Truffa, processate il fisico Zichichi»

Lo scienziato: mai violato le leggi, ho aiutato il Terzo Mondo

ROMA. Antonino Zichichi, uno dei più famosi scienziati italiani, rischia di finire davanti ad un collegio di giudici del tribunale penale di Roma con l'accusa di concorso in truffa. Il rinvio a giudizio del noto fisico è stato infatti chiesto dai sostituti procuratori della Repubblica Antonino Vinci e Roberto Cavallone a conclusione di un'indagine che coinvolge complessivamente 30 persone, quasi tutte responsabili di imprese che hanno utilizzato denaro della società Italsolar, una delle aziende del Gruppo Eni.

L'indagine ha preso in esame una serie di operazioni, alcune delle quali anche di beneficenza, dietro le quali però - secondo gli inquirenti - si sarebbero celate vere e proprie truffe ai danni della Italsolar. Tra i fatti contestati, due coinvolgono direttamente il fisico Antonino Zichichi.

Nel primo episodio i magistrati della procura di Roma contestano al fisico italiano una truffa in concorso con l'ex legale rappresentante dell'Italsolar Renato Scrimaglio, riguardante una fornitura di ospedali da campo da installare in Brasile, che sarebbe stata effettuata solo parzialmente. Un episodio analogo riguarderebbe un centro sanitario in Tanzania.

Un secondo filone dell'inchiesta si riferisce invece alla produzione letteraria di Zichichi. L'accusa è ancora di truffa, sempre in concorso con Scrimaglio, con Luigi Carrara, direttore del giornale *Eco di Bergamo* e con altri componenti del comitato esecutivo della società editrice del quotidiano, la Sesaab. Nel capo di imputazione si sostiene che il fisico avrebbe, con artifizi e raggiri consistiti nel far lievitare indebitamente fino a 156 milioni di lire il costo delle inserzioni pubblicitarie della Italsolar spa», ricavato un "ingiusto profitto" per la pubblicazione sul giornale di alcuni articoli».

Un altro episodio sarebbe legato, invece, a ulteriori presunti «raggiri» su «attività promozionali e giornalistiche in favore della Italsolar da parte della Yes Broker». Prezzo pagato dalla Italsolar: 135 milioni di lire, in cambio - secondo l'accusa - di operazioni fittizie mai effettuate e solo in parte portate a termine.

Secondo l'accusa, le truffe sarebbero state compiute con finte o parziali operazioni commerciali «al fine di sottrarre illecitamente risorse finanziarie all'Italsolar spa», società committente. Tutti gli episodi contestati si sarebbero verificati nel 1990.

Immediata e dura la replica del professor Zichichi. Lo scienziato ha annunciato di avere incaricato l'avvocato Gian Domenico Caiazza di promuovere azione legale nei confronti di quanti si siano resi responsabili della «diffusione di notizie false e diffamatorie».

«Non ho mai posseduto azioni né società di alcun tipo e quindi non ho mai potuto operare nelle istituzioni di cui sono stato e sono responsabile, con mie società - ha sostenuto Zichichi -. E tanto meno ho mai operato in modo da contravvenire alle leggi e ai miei principi etico-morali. Gli ospedali da campo alimentati a energia solare e le altre realizzazioni effettuate dal World Laboratory nei Paesi in via di sviluppo sono un esempio di rigore amministrativo e di efficienza tecnico-scientifica nel grave problema di aiuti al Terzo Mondo.

«Io ho sempre operato mettendo in atto il volontariato scientifico - ha aggiunto - criteri questi che ci hanno permesso di realizzare con spese minime progetti che sono d'esempio nel mondo su come affrontare e risolvere il gap che separa i Paesi industrializzati da quelli in via di sviluppo». Il fisico inoltre ha rilevato che «è gravemente diffamatorio affermare che egli si sia attribuito il Premio Erice: «Il premio stato finora assegnato a 33 esponenti illustri della scienza, della cultura e della pace tra cui Sacharov, Dirac, Kapitza. Mai a me».

(r. int.)

Tra le accuse: ospedali da campo da inviare in Brasile ed in Tanzania ma non completati Indagini anche sugli articoli scritti per un quotidiano bergamasco

«Io lavoro per la pace»

«Mai visto fiumi di denaro E' tutto volontariato»

ERICE

NEL suo ufficio nel Centro Majorana nel cuore dell'Erice medievale che guarda Trapani e le tre isole Egadi, il fisico Antonino Zichichi alterna rabbia e incredulità. Parla sul buio, senza conoscere cine tutto quel che la procura della Repubblica di Roma gli rimprovera e dai suoi occhi partono lampi più che occhiate.

Professore, come mai lo scienziato che si batte per il Terzo Mondo e per la pace finisce inquisito per roba da truffatori?

«Me lo chiedo. Sono stupito e indignato. Per questo ho dato mandato all'avvocato Gian Domenico Caiazza del Foro di Roma di promuovere azione legale a tutela della mia onorabilità e reputazione nei confronti di chiunque si renda o si sia reso responsabile della diffusione di notizie false e diffamatorie. Si parla a esempio di tre fatture da 45 milioni l'una per tre miei articoli. Invece sono stati 200 articoli comparsi su numerosi giornali su temi di divulgazione scientifica».

Lei pensa a un complotto di nemici, di invidiosi. Dove trovava i fondi per le sue iniziative?

«Quando nel 1966 fondai a Ginevra il World Lab, ci siamo posti grandi obiettivi e lo basammo interamente sul volontariato. Per questo motivo non abbiamo mai pagato nessuno per le nostre campagne mondiali seguite anche al "manifesto di Erice" sottoscritto da 10 mila scienziati di tutto il mondo. Altro che fiumi di denaro. Attraverso questa nostra azione di responsabilizzazione della scienza e della politica, più in generale della gente, abbiamo avviato progetti davvero con quattro soldi. Quello sugli ospedali da campo alimentati ad energia solare nei Paesi in via di sviluppo, per esempio, è uno dei tanti progetti e sfido chiunque a fare quel che abbiamo fatto noi con mezzi finanziari modestissimi, riuscendo a dimostrare come occorre agire in favore del Terzo Mondo».

Circola voce che lei si sia attribuito il premio Erice da 1 miliardo, il doppio dell'assegno per il Nobel. Professore, cosa c'è sotto?

«Ma scherziamo! Non mi sono mai lontanamente sognato di assegnarmi questo premio che d'altronde ho istituito io stesso, che ho fondato io. Sarebbe assurdo. E' una cosa estremamente seria e infatti è andato finora a 33 personalità straordinarie della scienza mondiale come Sacharov, Kapitza, Dirac. Non riesco proprio a comprendere perché si stiano mettendo in giro voci incensulte».

Sotto sotto, lei non è forse un abile amministratore di se stesso?

«Non ho mai avuto azioni di alcun tipo e perciò non ho mai operato con mie società nelle istituzioni delle quali sono o sono stato responsabile. Debbo aggiungere che in vita mia ho cercato di non contravvenire mai ai miei principi etico-morali, né ho mai infranto la legge. Ho sempre studiato, promosso la scienza e la comprensione fra la gente. Proprio in questi giorni qui al Centro Majorana stiamo affrontando il tema del grande vuoto, del vuoto assoluto, quello che intuiva Aristotele. Ecco: il vero problema è il vuoto ultracompatto e il suo studio è per tutti noi la nuova frontiera della scienza. Sì, abbiamo sottratto il vuoto ai filosofi. Siamo qui a parlarne 100 studiosi di 40 nazioni. Altro che società e quote azionarie».

Al di là dell'inchiesta giudiziaria, quali progetti ha nell'immediato?

«Come sempre in agosto, dal 19 al 24, terremo l'annuale seminario internazionale sulle emergenze planetarie, stavolta sulla proliferazione e sui test nucleari per i quali a esempio non si comprende perché li faccia la Francia e non le superpotenze. Inoltre vedremo a che punto è il disarmo per il quale presiedo l'apposito comitato della Nato».

Antonio Ravidà

PERSONAGGIO

IL GRANDE MEDIATORE

Antonino, l'unto da Andreotti

Il quasi-Nobel che riuniva a Erice i Grandi della Terra

OMEN nomen recita il detto latino e, come spesso capita, il detto non potrebbe essere più azzeccato per illustrare lo strano caso del professor Antonino Zichichi da Trapani, noto alternativamente come scienziato di fama mondiale, in consuetudine con i Grandi della Terra, o come superbo *solo*, dedito a stratagemmi propagandistici e affaristici. Per chi non lo sapesse, nel lessico romanesco, che ha trovato un infinito ambito d'applicazione nella politica e nel potere, il *solo*, è un titolo di ottima presenza, di superbo eloquio e, quasi sempre di invidiabile intelligenza, oltreché con titoli adeguati, che mettendo a frutto le sue qualità, fa tesoro delle debolezze altrui. Truffando gli altri? Ma perché usare questi paroloni? Semmai aiutandoli a capire cos'è giusto fare nel loro interesse. Dio ci scampi, non potremmo mai sostenere che il professor Zichichi, grande gloria nazionale dei tg Rai e dell'Italia andreottiana, sia un *solo*. Ma si ha colpito un fatto: la società dell'Eni che avrebbe pagato alcuni suoi conti un po' salati, si chiama, guarda caso Ital-Solar, come dire *solo italico*: *omen nomen*, per l'appunto. Appartiene all'Eni, questa società, che in materia ha una specializzazione assoluta, ed è governata da un piccolo manipolo di ragionieri: non cercate, per favore, nel consiglio di amministrazione dell'Ital Solar i nomi di grandi manager adeguati al prestigio internazionale del professor Zichichi. Resterete delusi: non c'è Cefis, non c'è Sette, non c'è Di Donna, grande star del periodo craxiano, né, tantomeno, c'è l'attuale amministratore Bernabè. Sul banco degli imputati, con lo scienziato, finiranno anonimi funzionari di quarta, tali Scrimiglio, Marcantoni, Di Girolamo, Zanchi, e chi più ne ha ne metta, visto che pare siano ben 29.

Omen nomen anche in questo caso? Ebbene, non crediamo, perché il professor Zichichi potrebbe essere eletto a emblema non della banalità delle ruberie democristiane, dell'era democristiana, ma, al contrario, dell'estrema sofisticheria di un regime in cui era difficile capire chi avesse meriti scientifici e chi mano lesta, chi relazioni internazionali e chi ottimi agganci per associazioni per delinquere, chi titoli e chi fuffa: niente di diverso, insomma, rispetto a quanto sta avvenendo adesso, quando Andreotti, inventore del professor Zichichi da Trapani, Nobel ingiustamente mancato, se ne sta ormai a casa a vedersi alcune questioni giudiziarie un po' spinose. Sì, perché dovete sapere che il professor Zichichi, grande fisico e padre della particella *Zichicone*, come l'hanno battezzata gli scettici, aspirava al Nobel, indebitamente sottrattogli da Carlo Rubbia, e diavolo d'un uomo - proprio per questo, ha sempre perseguito la missione dello scienziato: «Primo imperativo - ha sempre detto - farsi capire da tutti, demistificando una certa cultura secondo la quale la scienza è un diavolo arroccato nella sua torre d'avorio». Uomo di fede Antonino, che il diavolo ha convinto non soltanto di essere un grande fisico, affermazione sulla quale Cabibbo e Reggia, magari, hanno qualcosa da dire, ma soprattutto un uomo delle genti, capace di convincere i potenti della Terra - che so, Reagan, Gorbaciov e Deng - che a Erice, Sicilia, si poteva realizzare un governo centrale e supernazionale, una super arma a scopi pacifici di cui garantiva - unico ulivo - proprio Antonino.

Eccolo Zichichi il quasi Nobel, aiutato magari nella sua scienza dal suo amico palermitano Salvo Lima, campione della curdata andreottiana. «Il Papa insegna che religione e scienza sono entrambi doni di Dio», ripeteva come un disco il professore trapanese, spesso intervistato da giornalisti esperti di servizi segreti, ben consci dell'opera che lui, a Erice, conduceva tra i blocchi contrapposti, tra il blocco comunista e il blocco americano. Che cosa succedeva esattamente a Erice? Abbiamo una superlativa descrizione del giornalista Oliviero Beha, il quale, tralasciando per una volta la sua specialità sportiva, ci informò qualche anno fa di quanto segue: «Batte il tamburo della banda d'Alcamo, segue il catafalco della Madonna di Custonaci. John Eccles, l'australiano Nobel per la Medicina, lascia la tavola per non perdersi un'immagine. Zichichi dice, con blanda riservatezza e il solito enigmatico sorriseto: la processione vuole vederla. Lunga conversazione con quello che in altri tempi sarebbe stato soltanto Antonino da Erice, uno dei fisici sperimentali più importanti, noti e chiacchierati del mondo, prima a cena tra spaghetti alle melanzane e sesamo, molto sesamo sul pane, poi in passeggiata sui ciottoli antichi di Erice, tra una pausa e l'altra di genere diverso: "Grazie per quello che fai Nino!"».

«Oggi l'umanità è un bambino col mitra in mano - racconta il quasi-Nobel - traversata com'è da paure: la fame, l'olocausto nucleare, la violenza politica... Non mi tiro indietro di fronte a nulla - racconta a Beha, che non aveva ancora aderito al partito dei cattivisti di Colletti e Ferrara - vado in giro in tv, nelle cattedrali, nei teatri, dove gente a migliaia mi sta a sentire».

Ecco la via zichichiana - e non solo - all'Ital Solar: come si dice, *omen nomen*.

Alberto Statera

Nella foto grande, sopra il fisico Antonino Zichichi A sinistra: il senatore a vita Giulio Andreotti grande estimatore delle attività promozionali del Centro di Erice

IL CASO

NOZZE AD AREZZO

Nozze blasonate per la ventinovenne figlia Sveva. Il marito ha 52 anni

Fiori d'arancio in casa di Fede

«Ero più emozionato quando ha vinto il Cavaliere»

Berlusconi assente «Sta trattando per le tv; Silvio insiste mi vuole candidato»

Emilio Fede con la figlia Sveva

AREZZO

IMPOSSIBILE relegare Emilio Fede in un ruolo di secondo piano. Nel giorno del matrimonio della figlia Sveva è stato lui il vero protagonista. Calato in un impeccabile tight grigio scuro, con gardenia all'occhiello, non ricordava Spencer Tracy nel film «Il padre della sposa». Piuttosto la sua parte si è avvicinata di più a quella dello sposo. Daltronde ad Arezzo, dove si è svolta la cerimonia, per le strade il passaparola era: «C'è il matrimonio di Emilio Fede». Neanche a dire che il vero sposo fosse uno sconosciuto. Tutt'altro. Il nuovo genero di Fede è un conte, Gianluigi Borghini Baldovinetti de Bacci, e un industriale di successo nel campo degli estintori. Una delle personalità più in vista di Arezzo dove penserà a vivere la novella sposa nella tenuta di famiglia con 1000 ettari e riserva di caccia annessa alla villa cinquecentesca.

Fede ha accompagnato la sposa al municipio - l'uomo è divorziato e non si può maritare in chiesa - e prima di entrare nella sala affrescata dove li aspettava il sindaco ha stretto un bel po' di mani. Emozionato? «Un po' ma non come il giorno che Berlusconi ha vinto le elezioni», ha confessato Fede sorridendo al braccio della figlia. «Quel giorno si coronava anche un mio successo». Oltre a fargli gli auguri, Berlusconi ha offerto di nuovo a Fede un collegio per le prossime elezioni. «Il - ha spiegato Emilio - mi ha chiesto di nuovo se accetto di candidarmi. E devo dire che sono molto tentato. Mi divorto di più a fare quello che faccio, ma la curiosità ce l'ho».

Al momento del «sì» della figlia prediletta una lacrima ha solcato la guancia abbronzata di Emilio. Nonostante l'assenza del Cavaliere. Doveva essere l'ospite d'onore. Ma le trattative per la Fininvest glielo hanno impedito. «Mi ha chiamato - ha detto Fede - e mi sono commosso. "Emilio, mi ha detto, non potrò esserci: sto andando a guadagnare dei soldi per poter fare uno splendido regalo a tua figlia"». E al «Sì» della figlia di Emilio non c'erano nemmeno Cesare Previti, Gianfranco Fini, Marco Taradash. Presente Sgarbi, accompagnato da una misteriosa diciottenne in fuga da casa. Ragazza che sarebbe figlia di un deputato della Lega poi passato nel Polo e sulla cui identità Sgarbi ha voluto mantenere il top secret: «Non vorrei ricevere dei pugni dal padre: è un amico».

Un matrimonio da quartieri alti quello di Sveva Fede, 29 anni, con il conte Borghini Baldovinetti, 52 anni. Sveva indossava un tailleur corto firmato dalla stilista milanese Luisa Beccaria in mikado ricamato color bois de roses. La mamma, Diana De Feo, giornalista Rai e figlia di uno storico vicepresidente Rai, ha scelto un abito di crêpe rosa cipria di Lella Curiel.

Il pranzo si è svolto nella tenuta di famiglia dello sposo, San Fabiano. Piscina, maneggio privato, tenuta di caccia, allevamento di cani, pista per gli elicotteri. Unico neo, secondo Emilio Fede, i troppo ulivi. «Ma tanto anche qui si sposeranno», ha detto prima di scatenarsi in un carosello di critiche al leader dell'Ulivo, Prodi. «Non sa stare in televisione - ha commentato - e per capirlo ci vuole l'interprete. Poi, volete mettere Berlusconi? E' molto più bello».

Duecento gli invitati doc. Tra loro Jerry Mulligan, il grande sassofonista cognato dello sposo (si è esibito in due brani), il duca Amedeo d'Aosta con la moglie Silvia Paternò, in un coloratissimo vestito a fiori, e la figlia Mafalda, neosposa di Alessandro Ruffo di Calabria in minigonna vertiginosa. E ancora nel parterre di nobili Guido e Giulio Torlonia, Fabio Borghese con la sorella Alessandra, ex signora Niarchos, che ha fatto da testimone a Sveva ed è stata tra le più ammirate in un abito panna con cappello di paglia di Firenze. Presente anche Paolo Liguori, direttore di Studio Aperto. Disperso invece Enrico Mentana atteso invano. E non poteva mancare l'altro consuocero di Fede, Marta Marzotto (la figlia maggiore, Simona, ha sposato il conte Vittorio Marzotto), elegantissima in un completo pantaloni firmato Standa. Al collo una collana con un topazio da 1000 carati con cui la contessa si potrebbe comprare una filiale del grande magazzino.

Maria Corbi

RIVELAZIONI

ATTACCO AL PRESIDENTE

Il sorriso di Bill Clinton alla convention democratica che lo ha appena designato candidato alla Casa Bianca

L'ultraconservatore Spectator: «Il boss era suo amico»

Bordata contro Clinton

Ex 007: taceva sul narcotraffico

WASHINGTON Il 23 ottobre del 1984, stando a quello che racconta lui, l'agente L. D. Brown, guardia del corpo preferita dell'allora governatore dell'Arkansas Bill Clinton, si trovò seduto su uno strano aereo per uno strano volo. Ce ne fu un altro di quei voli e fu in quello che l'agente Brown scoprì cosa c'era dentro quelle casse caricate in Nicaragua.

E' questa la punta avvelenata dell'ultima freccia scagliata dall'ultraconservatore «American Spectator» nella sua spietata campagna contro il presidente degli Stati Uniti. L'accusa, questa volta, è ancora più infamante di quelle a sfondo sessuale lanciate in passato e sono incredibile: traffico di cocaina. Secondo lo «Spectator», che pubblica nel suo prossimo numero l'intervista all'agente Brown, Clinton sapeva di quei viaggi, utili a procurare danaro per il finanziamento della sua attività politica.

Per realizzare l'intervista si è mosso questa volta il direttore e fondatore della rivista, Robert Emmett Tyrrell, che dice di aver compiuto personalmente parecchi viaggi a Little Rock, Arkansas. La campagna presidenziale è cominciata con un significativo anticipo e promette di essere un duello all'ultimo sangue. L'articolo dello «Spectator» lo conferma: mai un'accusa così grave era stata lanciata contro un presidente degli Stati Uniti in carica. Il suo punto debole è che l'accusatore, cioè Brown, si è già da tempo scoperto come nemico giurato di Clinton. Ma è vero che in passato Brown, oltre che guardia del corpo, era davvero amico del governatore. E Brown sostiene di aver già raccontato la sua storia a Kenneth Starr, il procuratore speciale che indaga sull'altro scandalo in cui Clinton è stato coinvolto, il caso Whitewater. Vera o falsa che sia, questa è la storia dell'agente Brown.

Molti, a Little Rock, ricordano - e questo è vero - che Brown veniva chiamato «il biondino di Clinton». Lavoro a parte, i due spesso si divertivano insieme. Brown, che nell'84 aveva 33 anni, aveva un sogno: lavorare per la Cia. L'amico governatore si disse disposto ad aiutarlo. C'è una lettera del settembre 1984 in cui l'allora rappresentante dell'agenzia per la regione del Sud-Est, Ken Cargile, si dice «lieto» di nominare Brown «collaboratore della Cia».

Brown venne in seguito chiamato a casa da Barry Seal, un pilota che effettivamente compì alcune operazioni per la Cia nella lotta contro i sandinisti, ma che nell'86 venne ucciso in Louisiana da tre colombiani. Il procuratore generale della Louisiana confermò poi al Dipartimento della Giustizia che Seal aveva contrabbandato negli Stati Uniti tra i 3 e i 5 miliardi di dollari in droga». L'uomo - dice Brown - chiamava Clinton «The Guv», abbreviazione confidenziale per «The Governor».

Seal si rivelò molto preparato sui dettagli del curriculum di Brown e gli propose un viaggio. La mattina del 23 ottobre Seal disse a Brown di guidare verso Mena, una località al confine tra l'Arkansas e l'Oklahoma, dove c'è un piccolo aeroporto. Brown, a cui era stato raccomandato di presentarsi senza chiavi e senza documenti, si trovò di fronte a una sorpresa. «Perché non uno dei soliti piccoli aerei?», si chiese l'agente mentre era invitato a salire a bordo di un monumentale ex-cargo militare C-123K.

Seal, in un paio di occasioni, volò basso, come volesse evitare i radar. A un certo punto vennero aperti i portelli e furono lanciati con piccoli paracadute quelli che Brown identificò come mitragliatori M-16. Pensò fossero destinati ai contras. L'aereo atterrò poi a Tegucigalpa e, al momento di ripartire, Brown vide caricare a bordo quattro grosse borse di tela. Prima di arrivare a casa, Brown ricevette 2500 dollari in banconote di piccolo taglio.

Fu quasi tutto uguale la seconda volta, con una differenza: Seal, nel viaggio di ritorno da Mena, aprì una delle borse e ne tirò fuori un pacco di cocaina da un chilo. Brown prima si confidò con il fratello Dwayne, che lo ricorda sconvolto per essere stato incastrato in un'azione più che sospetta. «Chi c'è dietro?», chiese Dwayne. Il fratello, secondo il suo ricordo, «fece un cenno verso la casa del governatore».

Brown racconta che poi chiese direttamente a Clinton se sapeva che Seal trafficava in droga e in valuta in nero. «Sono affari di Lasater, è una faccenda sua», gli rispose il governatore, facendo capire che sapeva e invitando implicitamente Brown a non fare più domande in merito.

Dan Lasater, effettivamente, era un amico e finanziatore di Clinton. Prima di essere arrestato nell'86 per traffico di droga e perdere la sua licenza di agente di cambio, Lasater si presentava come un grosso finanziere e spesso prestava a Clinton i suoi aerei privati per impegni politici di ogni tipo. Tutto questo, oltre che vero, è noto da tempo, come il fatto che Roger, fratello minore di Clinton, impiegato caritatevolmente da Lasater, finì in galera come lui per spaccio di coca.

Paolo Passarini

LE RELAZIONI PERICOLOSE **DI BILL**

Gennifer Flowers

Raccontò di essere stata per 12 anni l'amante del candidato Clinton. Che però aggirò il possibile effetto-Hart comparendo in tv con Hillary e ammettendo: «Abbiamo avuto momenti di crisi, però ora la nostra coppia è più unita che mai».

Paula Jones

Quando Clinton era già alla Casa Bianca lo accusò di averla molestata quand'era governatore dell'Arkansas: «Mi convocò nel suo ufficio tramite una guardia del corpo e si abbassò i pantaloni. Me ne andai scandalizzata».

Jim McDougal

Socio dei Clinton nella società «Whitewater», è accusato di aver finanziato le speculazioni del governatore dell'Arkansas con i fondi (destinati a opere di beneficenza) della banca «Madison Guarantee» di cui era presidente.

Roger Clinton

Il fratellino è noto per Bill più volte motivo di imbarazzo: arrestato per detenzione e spaccio di stupefacenti nell'86, si è dato alla musica e tenta (senza grande successo) di vendere dischi pop usando il cognome illustre.

Al Congresso

Gingrich-Murdoch sotto inchiesta

WASHINGHTON. La commissione etica della Camera dei rappresentanti ha convocato come testimoni il presidente della Camera stessa, il repubblicano Newt Gingrich, e il magnate dell'informazione, Rupert Murdoch, per accertare se i rapporti economici tra loro intercorsi abbiano violato qualche principio parlamentare.

La commissione sta indagando sui contatti tra i due, sfociati nella pubblicazione del libro «To renew America» («Per rinnovare l'America»), per stabilire se si possa prefigurare un tentativo di Murdoch di influenzare il presidente della Camera, davanti alla quale pendeva una richiesta di intervento contro l'acquisto da parte di Murdoch della maggioranza della rete privata Fox. Murdoch è australiano e le leggi americane non permettono la vendita a stranieri di più del 25 per cento delle azioni di società Usa considerate di interesse nazionale.

La commissione è stata tirata in ballo dalle proteste dell'opposizione democratica sui rapporti tra il presidente della nuova maggioranza repubblicana e Murdoch, proprietario della casa editrice Harper Collins che ha pubblicato il libro di Gingrich. Quest'ultimo, dopo avere spuntato un anticipo di 4,5 milioni di dollari (7,2 miliardi di lire), era stato costretto a restituirlo sotto la pressione delle proteste e sostiene di non avere saputo che la casa editrice era di Murdoch. (r. isa)

Stato civile di Torino

NATI DENUNCIATI IL 4 LUGLIO 1995

Anatone Marika; **Ciriani** Simone; **Codraro** Alessandro; **Debernardi** Michela; **Dhassania** Kalia; **Fabbro** Giorgio; **Faira** Rana; **Gervasi** Simone; **Gilardi** Chiara; **Gremo** Flavio; **Guidi** Alessandro; **Hu** Elio; **Maccagno** Valerio; **Marcovato** Kalia; **Martello** Rossana; **Martinolich** Francesco; **Micconi** Angela; **Minniti** Fabio; **Morlando** Rebecca; **Narciso** Gianluca; **Nei** Omar; **Nevinio** Giorgia; **Pastore** Elelania; **Pensato** Michael; **Piana** Germano; **Pivato** Davide; **Presento** Giada; **Rosel** Giuseppe; **Ruffalo** Marina; **Russo** Roberto; **Saraco** Simona; **Specchia** Paola; **Tricio** Alessia

MORTI DENUNCIATI IL 4 LUGLIO 1995

Negli Ospedali: **Lora** Elvira ved. Sola, anni 82, San Vito, nata a Guarene (CN); **Baldovino** Enzo, a. 76, Moncrivello, nato a S. Stefano Belbo (CN); **Sandri** Margherita, a. 85, Amedeo di Savoia, nata a Trezzo Tinella (CN); **Palladino** Eraldo, a. 64, Martini, nato a Cairo Montenotte (SV); **Cocito** Giulio, a. 64, Monesiglio, nato a S. Stefano Belbo (CN); **Giaccaglia** Domenico, a. 70, Giovanni Bosco, nato a Corato (BA); **Mendicino** Christian, giorni 13, Sant'Anna, nato a Torino; **Arena** Costantino, a. 83, Molinette, nato a Cerigo (SV); **Mele** Giuseppe, a. 75, Mauriziano, nato a Antzo (MU); **Scappino** Luigi, a. 89, Giovanni Bosco, nato a Torino; **Bigatti** Isabella ved. Sambrassa, a. 74, Molinette, nata a Belvaglio (AT); **Berarla** Gemma, a. 81, Mauriziano, nata ad Acqui Terme (AL); **Gotta** Mario ved. Michela, a. 70, Giovanni Bosco, nato a Gruglasco (TO); **Lavrano** Domenico, a. 72, Martini, nato a Torino; **Munari** Carla Giacinta, a. 41, Amedeo di Savoia, nato a Susa (TO); **Parisi** Francesco Renato, a. 70, Giovanni Bosco, nato a Torino; **Guy** Ezio, a. 68, Molinette, nato a Bardonecchia (TO); **Ruffinatto** Carlo, a. 65, Molinette, nato a Prossasco (TO); **Calabrese** Nicola, a. 73, San Vito, nato a Bruzzano (SA)

Presso cascinale: **Milanesio** Giovanni, a. 83, via Fiadella 207, nato a Bra (CN); **Ochetti** Angelo, a. 79, via Casana 40, nato a Torino; *Presso case di riposo e istituti religiosi:* **Binello** Margherita in Zucca, a. 84, casa di cura S. Paolo, nata a Roma; **Boglione** Anna Maria, a. 69, casa di riposo Opera Pia convalescenti, nata a Torino; **Saruno** Emma in Finelli, a. 62, casa di cura Maria Pinter, nata a Torino; **Banona** Teresa in Sobia, a. 84, casa di cura Crocetta, nata a Valduggia (VC);

Presso altro luogo del comune citatino: **Fasita** Salvatore, a. 84, via Valsesia 42, nato a Crosaro (CZ); **Cicchetti** Domenica Engabetta, a. 90, corso Vercelli 171, nata a Cino Canavese (TO)

Presso Medicina Legale: **Valenta** Carmine, a. 60, nato a Foggia; **Berardi** Paola Maria in Pasero, a. 59, nata a Torino; **Cornara** Giovanni, a. 62, nato a Torino.

Nati 33 - Morti 39

E' mancata

Anna Cesano ved. Naddeo

Lo annunciano i figli **Raffaele** con **Rita** e **Lorenzo**; **Vittoria** con **Benny**, **Federico** e **Marcello**, la sorella **Rina Bordiga** e parenti tutti. Per ordine funerali telefonare lunedì ore 8 al 852091. Non fiori ma opere di bene. La presente serve come partecipazione e ringraziamento.
— **Torino**, 8 luglio 1995

Wanders e **Rosanna** sono vicini a Benny e Vittoria in questo triste momento.

A Roma il 5 luglio è prematuramente mancato

Rodolfo Orla

Ne danno il triste annuncio papà **Carlo**, la moglie **Renata**, i figli **Carlo** e **Daniela** con **Marco** e **Andrea**, la sorella **Magda** con **Giorgio**. Santa Messa in suffragio mercoledì 12 luglio ore 18 parrocchia Madonna delle Rose.
— **Torino**, 7 luglio 1995

Zio **Giuseppe**, **Giancarlo**, **Maria Teresa**, **Giorgio** e famiglie ricordano affettuosamente **RODOLFO**.

Dopo lunga sofferenza è serenamente mancato

rag. Luigi Prono

terziario francescano

Ne danno il triste annuncio la moglie **Fernanda**, le figlie **Luisa** con **Totò** e il figlio **Franco** con **Daniela**. Rosario oggi ore 19. Funerale lunedì ore 10 nella parrocchia di Gesù Nazareno.
— **Torino**, 8 luglio 1995

Con lieve affetto si uniscono al dolore **Maria**, **Carla**, **Sandra** e **Claudia** con rispettive famiglie.

Piangono l'adorato [illegible] i nipoti **Anna**, **Sara** e **Andrea**.

Il **Rotary Club Torino 45° Parallelo** partecipa al dolore per la scomparsa dell'amico

rag. comm. Luigi Prono

socio onorario del club

— **Torino**, 8 luglio 1995

Aldo, **Laura**, **Marina**, **Rosa Maria**, **Ornella**, **Anna**, **Lorenzo**, **Marco** sono vicini a Luisa e famiglia con molto affetto.

Presidi, **Fernanda Dacenti** e **Nan Cecconi** partecipano con profonda commozione per la grave perdita del loro caro **PAPA'**.

Olimpia Gambino partecipa in dolore a Luisa e Totò

Teresa, **Riccardo De Los Rios** e figli sono vicini a Fernanda e famiglia

E' mancato

don Renato Gilli Vitter

Rettore S. Giovanni Cocorné

Lo annunciano con rattegnazione cristiana i famigliari. Grazie al parroco don Aldo alle suore e parenziali rosario S. Petrino del Cottolengo. Funerali Cuneglio parrocchiali martedì ore 14,45. Tumulazione in Corio. E' partecipazione e ringraziamento.
— **Cuorgnè**, 8 luglio 1995

Improvvisamente ci ha lasciati

Francesco Vernaglione

Ne danno il triste annuncio il figlio **Gian Paolo** con la moglie **Anna**, la consuocera **Giuseppina** e parenti tutti. Funerali lunedì 10 corr., ore 9,45 cappella ospedale Maria Vittoria.
— **Torino**, 7 luglio 1995

Thiriet e **Impiegato Aspen** partecipano al dolore

Presidenti, Consiglieri, Funzionari Associazione Partigiani, Sapac, Cooperativa Garanzia partecipano al lutto dell'ing. Vernaglione per la scomparsa del caro **PAPA'**.

Si unisce al dolore dell'ing. Vernaglione il prof. **Giuseppe Brosco**.

E' mancato all'affetto dei suoi cari

Elio Giordano

pensionato Ferrovie Stato

Lo annunciano con dolore i figli **Valter** e **Osvaldo** con **Luisa**, parenti e amici tutti. Un particolare ringraziamento alla dottoressa Franca Bacha, al dott. Sergio Grihaudo, medici e personale paramedico Medicina B ospedale S. Bosco. Funerali martedì 11 luglio ore [illegible] pari Speranza. La presente è partecipazione e ringraziamento
— **Torino**, 8 luglio 1995

E' mancato

cav. Virginio Marmo

Presidente Sez. Combattenti e Reduci di Pecetto

Lo annunciano la moglie **Maria**, la figlia **Piera** col marito **Andrea**, i nipoti **Roberto** con **Nilna**, **Giorgio** con **Maria** ed i piccoli **Giorgio** e **Matteo**, sorelle, cognati, cognate e parenti tutti. Funerali in Pecetto Torinese lunedì 10 ore 15,45 partendo da strada Chieri 11.
— **Pecetto Torinese**, 8 luglio 1995

Per un male imprevisto e inesorabile è mancato, ma continua ad essere con noi e sarà sempre con noi il

dott. ing. Concetto Arena

Lo annunciano affranti la moglie **Maria Luisa**, il fratello **Nunzio** con **Tina**, la sorella **Rosa**, **Mimma** con **Pietro**, nipoti, pronipoti e parenti tutti. Un ringraziamento particolare va ai dott. Franco Sarsero per le assidue amorevoli cure e ai professori Calcaia, Calleriio e Fabrizio Fabris. I funerali avranno luogo lunedì 10 luglio alle ore 10 alla parrocchia di S. Teresina. La cara Salma proseguirà per Catania dove sarà tumulata nella tomba di famiglia. Non fiori ma opere di bene.
— **Torino**, 9 luglio 1995

Sono affettuosamente vicini a Maria Luisa gli amici di sempre

Gabriella Angius
Carla Angiesio
Maria Grazia Angiesio
Beppe Battaino
Lella Ferrari
Ilaia Ferrero
Renato Galdano
Sandro Gobbi
Giorgio Rondolino.

Si uniscono al lutto gli amici:

Lorenzo Arrigoni
Luciano Barone
Giovanni Diani
Alessandro Duffa
Enrico Coulno
Giancarlo Flandoli
Giuseppe Giannuzzi
Paolo Isotta di Camerana
Florio Mascal
Virgilio Micheletti
Franco Morano
Vera e Benito Pujatti
Alberto Radice
Walter Romani
Giorgio Stella
Domenico Tibone
Michele Vidano
Aurelio Volfolini

Franco e **Gigliola** partecipano commossi al dolore di Bibi

Enrica Agnesi partecipa commossa.

Commossi sono vicini a Maria Luisa gli amici

Alba Andreini
Ettore Benzo e **Pina**
Antonella Catenaro
Marco Cerruti
Mario Chiesa
Arnaldo Di Benedetto e **Teresa**
Ezio Falcomer
Elvira Favretti
Angiola Ferraris
Simona Gatti
Paolo Luparia
Renzo Massobrio
Enrico Matilde
Marco Noce
Mario Pozzi e **Marierosa**
Luisa Ricaldone
Aida Rossebastiano
Giovanni Tesio
Paola Trivero
Paolo Zoccola

Si è spento a dolce sonno il

Margherita Grivet Foiala in Sacco

Ne danno il triste annuncio il marito **Eros**, i figli **Enrico** e **Mauro**, la mamma **Camilla** e parenti tutti. I funerali avranno luogo alla chiesa parrocchiale di Coria Canavese lunedì 10 luglio 1995 alle ore 16
— **Chivasso**, 8 luglio 1995

Ti ricordiamo con affetto il fidanzato **Luciano** con **Anna**, **Luca** e **Sara**.

Le zie **Maria Tetti** e **Mary Grivet Foiala** con rispettive famiglie ricordano con affetto **RITA**.

E' mancato

Gino Corrarati

Lo annunciano la moglie **Berta**, figli e famiglie. Funerali martedì alle ore 10 in [illegible]
Piannezza, 9 luglio 1995

Improvvisamente ci ha lasciati

Giovanna Lotti In De Bernochi

L'annunciano con immenso dolore il marito **Cesare**, l'adorata figlia **Patrizia** e parenti tutti. I funerali avranno luogo martedì 11 ore 9,15 presso la parrocchia della Crocetta. Non fiori ma offerte per la Fondazione piemontese per la ricerca sul cancro.
— **Torino**, 7 luglio 1995

Accomunandosi nel grande dolore le sorelle **Liliana**, **Luciana**, **Piera** con le rispettive famiglie ricordano con affetto e rimpianto la cara **ANNA**.

Condomini, Inquilini, Amministrazione e **Custode** dello **Stabile** di via **Cesalpi 71** partecipano al lutto della famiglia.

E' mancato

Giovanni Manfredi (Gianni)

Lo [illegible] la moglie **Anna**, i figli **Gianna** con **Ezio** e **Marcello**, **Ettore** con **Claudia** e **Cristiano**, il fratello **Eugenio** con **Annamaria**, la zia **Elena** e parenti tutti. Funerali domenica 9 c.m. nella parrocchia di San Vincenzo alle ore 15.00.
— **San Damiano d'Asti**, 7 luglio 1995.

Nei nostri cuori, per sempre, il tuo amore per la vita. **Eugenio**, **Anna Maria** e famiglia.

E' mancato all'affetto dei suoi cari il compagno

Aldo Giacometti

partigiano

di anni 86

Lo annunciano con dolore la moglie **Dora**, la figlia **Nadia** con **Marco** e **Roberto**, il fratello **Mario**, cognati, cognate, nipoti, parenti tutti. Funerali lunedì 10 luglio ore 10 in forma civile presso la propria abitazione, v. Pervinca 41. La presente è partecipazione e ringraziamento.
— **Torino**, 8 luglio 1995.

E' [illegible]

Luigi Comba

[illegible] anni

L'annunciano: la moglie **Regina**, i figli **Giovanni** e **Luciano**, parenti tutti. Funerali lunedì 10 luglio ore 16,30 da via Verdi 28 per parrocchia S. Maria.
— **Venaria**, 7 luglio 1995

Gesù ha unito pietosamente a sé

Zia Olga Biancolin

La **Comunità Parrocchiale** di **Valle Torinese**, dolorosamente, si unisce alla preghiera dal nipote monsignor Vincenzo Chiarle. Funerali in Valle lunedì 10 ore 18.
Valle, 6 luglio 1995

E' [illegible] all'affetto dei suoi cari il

dottor Graziano Giuliani

medico chirurgo

Annunciano la triste notizia: la moglie **Luisella** con i figli **Maurizio** ed **Alberto**. Funerali Duomo di Pinerolo lunedì 10 ore 16,15.
— **Pinerolo**, 7 luglio 1995

Ciao **GRAZIANO**, sarai sempre con noi. I colleghi ed amici **Bassignana**, **Morello**, **Lusano**, **Gribaudo**

A funerali avvenuti di

Palmira Rosso (Nina)

ne danno il tristissimo annuncio sorelle, nipoti, parenti tutti. La S. Messa di trigesima sarà celebrata il giorno 4 agosto ore 18,30 Basilica Maria Ausiliatrice
— **Torino**, 8 luglio 1995

E' mancato

Giacomo Biasetti

anni 38

Lo annunciano la moglie **Vittorina Persico**, parenti tutti. Funerali in Collegno lunedì 10 ore 15,30 da corso Toscanini 11
— **Collegno**, 8 luglio 1995.

E' mancato

Alfredo Mauro

Lo annunciano: la figlia **Rita** con **Roberto** ed **Elisa**; fratello, sorelle, cognati, parenti tutti. Un ringraziamento alla Direzione del Dipartimento Kosliker, al personale del 4° piano, a Massimo, Ivana, al prof. Mussa ed al dottor Fungi ed in particolar modo al dottor Guidi. Funerali lunedì ore 9,15 Ospedaletto Koslikar (corso Galileo Ferraris 251).
— **Pino Torinese**, 9 luglio 1995.

Mirella con **Gabriella**, **Emanuela**, **Olivia**, **Valentina** e famiglie, piange la scomparsa di zio **ALFREDO**.

La nonna **Gina** li ricorda con affetto.

Gina e **Gino Girlaldi** sono vicini all'amica Rita in questo triste momento.

Franco e **Gaby Allegri**
Carlo e **Manuela Donglosanti**
Mauro Di Berti
Piero e **Betti Fava**
Dilillo e **Rita Garelli**
Pier Franco e **Liliana Gigliotti**
Luciano e **Ini Grivetto**
Piero e **Rosetta Guidotto**
Gianfranco e **Adriana Maiola**
Emanuele e **Giancarla Massaro**
Franco e **Nicoletta Pia**
Franco Ponzio
Taurino Quazza
Federico e **Marica Rivelli**
Guido e **Grazia Traves**
sono affettuosamente vicini a Rita e Roberto Avataneo.

Paolo e **Lilli** sono vicini a Rita e Robi con affetto.

Giovanni e **Clara Capitolo** con le figlie partecipano al dolore della signora Rita Avataneo per la perdita del padre e carissimo amico

Alfredo Mauro
— **Cuneo**, 7 luglio 1995

Sono vicini a Rita e Roberto in questo triste momento **Grazia**, **Romano**, **Pier Mario**, **Giovanna**, **Vittorino**, **Baldo**, **Chicco**, **Paola**, **Roberto**, **Michele**, **Guido**, **Roberta**, **Ennio**.

E' mancato a

Giuseppe Riccomagno

Lo annunciano la moglie **Silvia**, la sorella **Lina Ferrat** con il figlio **Renzo**, i nipoti **Carrasco**, amici, parenti tutti. Un ringraziamento alla signora Costa Anin. Funerali lunedì 10 corr. alle ore 11,45 nella parrocchia del Pilonetto. La presente è partecipazione e ringraziamento.
— **Torino**, 8 luglio 1995

Elio e **Laura Rigardo** profondamente colpiti prendono parte al dolore della famiglia per la prematura scomparsa del

DOTTOR

Gian Carlo Minazzi
— **Santhià**, 6 luglio 1995

E' mancata all'affetto dei suoi cari

Clotilde Vergori Patrelli

Ne danno il triste annuncio i figli **Vito**, **Franco**, **Adriana**, **Romana** ed **Antonio**, nuore, generi e nipoti. Funerali martedì 11 corr. ore 10 parrocchia San Domenico Savio Galleno - Vinovo.
— **Vinovo**, 8 luglio 1995.

Il Presidente **Mauro Ferretti**, il Consigliere Delegato **Eugenio Muzio**, i **Membri** del **Consiglio d'Amministrazione** e del **Collegio Sindacale** della **Comsi S.p.A.** partecipano al dolore del signor Sergio Bisagni, Direttore Esercizio della Società, per la scomparsa del caro padre, signor

Luigi Bisagni
— **Milano**, 9 luglio 1995.

I **Dipendenti tutti** della **Comsi S.p.A.** partecipano al dolore del signor Sergio Bisagni per la scomparsa del caro padre, signor **LUIGI**.

Angelo Bertani
Maurizio Giansanti
Francesco Meternini
Eugenio Muzio
Paolo Piccazzo
Bruno Zoppi
sono vicini al collega ed amico Sergio Bisagni per la scomparsa del caro padre, signor **LUIGI**.

E' mancata ai suoi cari

Maria Maugeri ved. Barbagallo

Ne danno il triste annuncio figlio, genero, l'adorato nipotino **Federico**, parenti tutti. Funerali martedì 11 luglio ore 10, cappella interna ospedale Maria Vittoria. La presente è partecipazione e ringraziamento.
— **Torino**, 7 luglio 1995.

Cristianamente è mancata

Maddalena Calandri

anni 86

Lo annunciano i nipoti **Milena**, **Mario**, famiglie e parenti tutti. Funerali martedì 11 ore 10 presso la parrocchia La Pentecoste.
— **Torino**, 7 luglio 1995.

Famiglia **Vogliino** partecipa al dolore di Milena e Mario.

RINGRAZIAMENTI

La famiglia **Frisoni** ringrazia quanti hanno partecipato al loro dolore per la perdita del caro

Tullio Aldo
— **S. Mauro**, 9 luglio 1995.

Tommaso e **Franco** ringraziano tutti coloro che hanno partecipato al loro lutto per la perdita del padre

Carlo Richetti
— **San Mauro Torinese**, 9 luglio 1995.

La famiglia di

Patrizia Zangirolami in Bianchi

ringrazia quanti con parole e presenza sono stati vicini in questo triste momento.
— **Torino**, 9 luglio 1995

ANNIVERSARI

9.7.1977 — 9.7.1995

Franco Giovannini

Con immutato rimpianto le famiglie lo ricordano agli amici che gli vollero bene.

1974 — 1995

Maria Teresa Ferusso Venturelli

nel 21° anniversario

Cara mamma ci manchi tanto, con la tua assenza hai diviso. Abbaci di aiuto. I tuoi cari **Ennio**, **Giorgio**.

Nel [illegible] anniversario della tragica scomparsa di

Johnny Cornaglia

e

Clara Macchetto Cornaglia

le mamme **Anna Maria** e **Bettina** ed i [illegible] **Pier Mario**, **Valeria**, **Umberto**, **Roberto Cornaglia** con i rispettivi consorti e figli, avranno sempre di più l'angoscia vuota lasciata, il rispettoso con immutato dolore. Santa Messa Parrocchia di S. Maria di Testona, 10 luglio ore 18.
— **Torino**, 9 luglio 1995

1994 — 1995

Maria Scotti ved. Maccario

Gli amici la ricordano in preghiera Villa Reddito, Moncalieri, Parrocchia SS. Annunziata via Po 43. Santa Messa ore 18, 10 luglio 1995.

1993 — 1995

Adriana Bellino Cravero

Ricordandoti sempre. I tuoi cari. Messa in suffragio mercoledì 12 luglio ore 8 parrocchia S. Maria di Testona in Moncalieri.

1954 — 1995

GEOMETRA

Guglielmo Cuminetti

I familiari lo ricordano con immutato affetto e rimpianto.

1930 — 1995

Agostino Rainero

Silenzioso dolore di ogni giorno. **Piera**.

1934 — 1995

Adelina Gaviglio Carrara

Ricordandoci **Umberto**.

1902 — 9 luglio [illegible]

Edvige Girolametti

1903 — 7 dicembre — 1995

Sirio Girolametti

Presenti sempre.

1907 — 1995

dr. Roberto Rije

La moglie lo ricorda con tanto amore.

1907 — 1995

cav. Egidio Zozzoli

La moglie.

1903 — 1995

Teresio Ramello

Continuando a guardare alla vita con i tuoi occhi. **Rita**, **Ina** e **Gianfranco**.

Orario accettazione necrologie ed adesioni

Sportelli PK. Salone LA STAMPA Via Roma, 80

Lu/Ve 9-12,30; 14-18; sabato 9-12,30

Sportelli PK. Via Marenco, 32

Lu/Ve 8,30-21 (apertura continua)
Sabato ore 8,30-12,30; 14-21.
Domenica e festivi 16,30-21

Parigi assicura: non spareremo. Uno scienziato: i test potrebbero risvegliare un vulcano

Cinque cannoniere contro i pirati Verdi

Grandi manovre a Mururoa, si prepara lo scontro finale

PARIGI
NOSTRO SERVIZIO

Tutto è pronto per l'ingresso di Rainbow Warrior 2 nelle acque proibite. L'equipaggio della nave verde è più che mai deciso a non subire intimidazioni e, nonostante il controllo che esercita a distanza la Marina militare francese, ad andare fino in fondo nell'azione antinucleare intrapresa.

Dopo aver inutilmente tentato a più riprese di mettersi in contatto via radio con il comandante della nave pedinatrice francese, Greenpeace ha indirizzato al presidente Chirac una lettera aperta, un appello dell'ultima ora, che chiedono ancora una volta di ripensarci, di rinunciare agli otto test supplementari a Mururoa. Gli chiedono di ascoltare la voce di una manciata di cittadini a bordo di una nave di pace che è però la voce di milioni di persone in tutto il mondo. Gli chiedono di onorare così la *grandeur* della Francia, piuttosto che con le ogive nucleari.

Ma con pari fermezza, mano a mano che si consuma l'ormai brevissima distanza del Rainbow Warrior dal limite invalicabile, viene messa a punto l'operazione «Nautile 95». Così è stato chiamato dalla Marina francese l'accerchiamento della nave di Greenpeace, predisposto per impedire alla nave verde di oltrepassare quel limite, 12 miglia nautiche intorno a Mururoa. Quattro imbarcazioni della Marina nazionale sono pronte ad entrare in azione al momento dell'«infrazione» di Greenpeace, con l'aggiunta di un numero di *Zodiacs* (canotti a motore) sufficiente a neutralizzare i cinque di cui dispone la nave verde.

E come l'avanzata del Rainbow Warrior 2 è circondata da un alone di riservatezza perché il fattore sorpresa possa essere determinante - nulla cioè si sa concretamente sul tipo di azione che l'equipaggio della nave ha in progetto, si sa solo che sarà altamente dimostrativa e che non capitalera in nessun caso - così l'ammiraglio Philippe Euverte, capo delle forze francesi alla base civile di Mururoa, mantiene assoluto riserbo sui metodi di dissuasione che adotterà. Per ora afferma che si tratterà comunque di metodi non violenti. Il ricorso alla forza sarebbe «inverosimile». In ogni modo, un caso estremo.

Il momento ideale secondo i rappresentanti a terra di Greenpeace per ogni tipo di azione dimostrativa sarebbe domani lunedì 10 luglio, perché esatto anniversario della distruzione del Rainbow Warrior 1 da parte dei servizi segreti francesi nel porto di Auckland in Nuova Zelanda, dieci anni fa. L'equipaggio a bordo però lascia ieri presagire la volontà di stringere i tempi. Avanzando a una velocità media di sette nodi, il capitano Dave Enever nelle ultime ore ha fatto mettere in acqua i cinque canotti, fatto eseguire verifiche dei motori e varie altre forme di predisposizione alla battaglia. Nel marzo del '92, il Rainbow Warrior aveva già fatto un tentativo di penetrare nelle acque territoriali di Mururoa. Allora l'aveva fatto all'alba. Ne era stato riespulso dalla Marina francese e da esso rincorso fino alle isole Cook. I militanti di Greenpeace erano stati espulsi dalla Polinesia francese, ma qualche giorno dopo François Mitterrand aveva annunciato la moratoria sui test nucleari.

Pierre Vincent, professore al Centro di vulcanologia di Clermont-Ferrand, ha ieri aggiunto la sua voce per convincere il presidente Chirac: i test supplementari potrebbero rimettere in attività il vulcano di Mururoa (luce da 9 milioni di anni), il che significherebbe spargere radioattività su un raggio non quantificabile.

Gabriella Bosco

PANE AL PANE

Salpiamo anche noi verso i Mari del Sud

ONORE al «guerriero dell'Arcobaleno», al veliero di Greenpeace che avanza verso Mururoa, alla sua buona guerra di corsa. L'arcobaleno che trionfa sui monsoni, che si incurva nei tatuaggi dei guerrieri Maori. Se non vivessimo in una stagione di stanchezza civile - di guerre subite come ineluttabili, di sfiducia nella comune eredità europea, di politica sul piede di casa - saremmo costretti a riconoscere in quell'impresa chisciottesca uno dei pochi segni di lungimiranza e magnanimità. E' inutile voltare le spalle, come se la contesa concernesse luoghi e popolazioni lontane: basta la Disunione Sovietica disseminata di Cernobil a renderci partecipi di un destino che, per l'estrema permeabilità delle radiazioni nucleari, non si lascia ingabbiare da meridiani e paralleli. E' inutile girarci attorno come fa Chirac al suo pessimo esordio presidenziale. Con uno sconfortante deficit di «clartés», con esuberanza di malafede.

E' tracotante e ridicolo la pretesa di fare ancora qualche esperimento, di concedersi qualche diavoleria, prima di firmare solennemente e ipocritamente il trattato di interdizione dei test nucleari. E' uno sgambetto sleale, un alibi per i Paesi che non vogliono firmare, che rifiutano ad accettare un direttorio di protagonisti, figurianuci se di comprimari e generici. L'insistita protesta sulla innocuità dei test è vanificata dal fatto che - come obiettano le nazioni del Sud Pacifico - non vengono praticati nella più vicina Corsica o Alvernia. Ma sarebbe del tutto irrilevante che le conseguenze non fossero, a breve termine dannose (più avanti si vedrà, chiedetelo ai pesci e alle tartarughe, alle casistiche lente degli ospedali). E' nell'ordine degli «universali» che la sfida va respinta, nello spazio delle verità simboliche. Se cuore e ragione avessero presa su di noi, sulle genti che si reputano evolute, apparirebbe moralmente inopportuno, se non criminale, trastullarsi con le bombe nucleari nel cinquantesimo anniversario di Hiroshima, della strage nuovissima che inaugura, e forse inquina, la pace dell'Europa e dell'Occidente. Risvegliando i ricordi dell'equilibrio del terrore, le ansietà appena rimosse, mentalmente, dalla grande scalata al cielo, dalla conquista degli spazi stellari. Ricordate? La pallida Luna colcata dal piede umano come antidoto al Sole nero sprigionatosi dall'Estremo Oriente. Non indigna soltanto lo sprezzo colonialistico, l'affermazione di un nazionalismo parcellizzato, a misura di atollo, in una parte del mondo dove si sono fuse con grande travaglio etnie e culture. Le esplosioni sotterranee promesse a Mururoa dicevano anche una profanazione ulteriore di quello che nell'immaginario collettivo è rimasto l'ultimo Eden.

Parliamo, capite, di Mari del Sud, dell'espressione più persuasiva dell'oceano primigenio. La abbiamo tutti sognato, almeno una volta, di essere «tra i fortunati che han visto l'aurora / sulle isole più belle della Terra». Dovrebbe valere per la Francia, più che una stentorea e insignificante esibizione di potenza militare, il peso di una cultura che ha saputo riarcire, con una pacifica e duratura conquista, le cicatrici inferte dalle cannoniere. Si pensa immediatamente all'ombra invendicata e selvaggia di Gauguin, alla sua ricerca visionaria dei colori primi della pittura e del mondo. Si pensa ai grandi viaggi marini di un Baudelaire, di un Rimbaud, alla loro stremata ricerca di «qualcosa di nuovo» nell'ordine delle sensazioni e delle verità morali.

Il «Rainbow Warrior» con i suoi coraggiosi marinai procede verso l'atollo inseguito dalla fregata della Marina francese, dalla sua puzza di squalo. Poveri noi, se non sappiamo stringerci idealmente a loro nella commozione e nella protesta, sentirci per una volta corsari, strapparci alla stanca, vigliacca routine quotidiana. Anche per noi, è tempo di salpare...

Lorenzo Mondo

DOCUMENTO

L'APPELLO ECOLOGISTA

«Chi sono i nemici della Francia?»

Lettera aperta dell'equipaggio al Presidente

SIGNOR Presidente, in questi giorni in cui la «Rainbow Warrior» si avvicina al luogo dei test nucleari francesi nel Pacifico, vogliamo indirizzarle un nuovo appello. A bordo di questa nave che porta la speranza di una «pace verde» siamo in ventisei, cittadini di dieci Paesi diversi, ma anche cittadini di un mondo che diventa sempre più solidale nel suo sviluppo come nei suoi conflitti. Tutti noi condividiamo la convinzione che un accordo sull'interdizione totale e immediata dei test nucleari permetterebbe alla comunità internazionale di trovare nuovi vie per assicurare la sua sicurezza e il suo avvenire.

In nome della difesa degli interessi supremi della Francia e dell'integrità del suo santuario nazionale, lei ha preso la decisione di procedere a nuovi esperimenti nucleari. Ma dove sono ora i nemici della Francia, e come la sua forza di dissuasione può permetterle di assicurarsi la sua sicurezza?

La caduta del Muro di Berlino e la fine della guerra fredda offrono al mondo un'occasione unica per optare per un mondo meno terrificante. Invece la diplomazia francese, la cui voce è ascoltata rispettosamente in tutti i forum internazionali, ora viene criticata da decine di Paesi, tra cui molti dei suoi alleati tradizionali. Forse la Francia ha imboccato la via sbagliata?

Cinquant'anni dopo aver appiccato l'incendio nucleare, l'umanità moltiplica ancora le iniziative per tentare di dominare la proliferazione di queste armi che minacciano il nostro pianeta di autodistruzione. Proprio come la fissione atomica, che dà alla Bomba la sua terrificante capacità di distruzione, la decisione francese di rompere la moratoria dei test nucleari può innescare una reazione a catena. Non solo le potenze nucleari che continuano a rispettare la moratoria si apprestano a seguire la Francia nella sua volontà di modernizzare il suo armamento nucleare, ma numerosi Paesi tentati dall'avventura atomica non attendono che un segnale di lassismo della presidenza internazionale per rivendicare per sé i privilegi delle grandi potenze mondiali. Quello sarà un giorno nerissimo nella storia dell'umanità.

Noi le chiediamo oggi di ascoltare la voce di un pugno di cittadini a bordo di una nave di pace, ma anche l'immensa emozione di milioni di persone in tutto il mondo. Signor Presidente, tornando sulla sua decisione di procedere a nuovi esperimenti nucleari, onorando gli impegni francesi nel quadro del trattato di non proliferazione, farà per la grandezza del suo Paese più di quanto potranno mai fare le ogive nucleari. Riceva, signor Presidente, i nostri saluti rispettosi e pacifisti.

L'equipaggio del Rainbow Warrior

IL CASO

IL «TRADITORE» CONFESSA

«I fondi neri dell'ufficio 37»

Un uomo di Chirac svela i segreti della campagna

Arrestata e rilasciata la tesoriera del partito gollista

Il presidente francese Jacques Chirac

PARIGI
AMMUTINAMENTO. Un fedele chiracchiano denuncia i fondi neri dell'Rpr, il partito del Presidente della Repubblica. Lo fa in un'intervista rilasciata ieri al quotidiano «Libération», in cui dice tutto quello che sa sul ruolo svolto dalla tesoriera del partito, Louise-Yvonne Casetta, durante la campagna presidenziale.

Il giudice Eric Halphen - che conduce l'inchiesta relativa alla gestione delle case popolari nella regione di Parigi - aveva arrestato Louise-Yvonne Casetta venerdì sera in seguito a una perquisizione nei locali del movimento gollista e l'aveva trattenuta l'intera notte sottoponendola a interrogatorio per la vicenda dei finanziamenti occulti finiti nelle casse dell'Rpr, tangenti ottenute sugli appalti illegalmente concessi per la costruzione delle case popolari. Un interrogatorio serrato al termine del quale la tesoriera del partito era stata rilasciata.

Contemporaneamente, ieri mattina, arrivava in edicola «Libération» con l'intervista di denuncia.

Il «delatore» si chiama Didier Delaporte, ha 33 anni, è agente commerciale. Fa parte dell'Rpr dal '90, nel corso della campagna presidenziale è stato membro dello staff di Louise-Yvonne Casetta. La decisione di vuotare il sacco l'avrebbe presa in seguito a un avvertimento ricevuto mercoledì scorso, avverossia un pestaggio subito sulla pubblica via parigina, tre aggressori contro lui solo.

Delaporte è stato a sua volta interrogato dal giudice Halphen, con il quale si è messo in contatto subito dopo l'«avvertimento». Da tempo erano note le sue intenzioni di rivelare le dubbie manipolazioni finanziarie di cui dice di essere stato testimone. L'incidente dello scorso mercoledì ha fatto precipitare la situazione.

«Casetta passava il suo tempo a negoziare fondi» afferma Delaporte nell'intervista. «Quando Chirac è risalito nei sondaggi, gli sponsor si sono fatti più numerosi. Certi venivano all'ufficio 37 con delle valigette ammanettate al polso». Sotto gli occhi del testimone Delaporte passarono finanziatori illegali del peso di Guy Dejouany, il presidente della Compagnie Générale des Eaux. Delaporte stesso venne incaricato in varie occasioni di recapitare buste chiuse a enti di sostegno (come la società Square Production che assicurò prestazioni audiovisive durante la campagna) utilizzati dall'Rpr per la circolazione del denaro sporco. Una volta, «pieno di curiosità», Delaporte aprì la busta. «Conteneva quattro mazzette di biglietti da 500 franchi. In altre parole 250 mila franchi. Non avevo nessuna idea dell'uso di quei fondi. Ma sono la prova che i conti della campagna sono stati truccati».

Una parte dei doni ufficiali al partito, fatti tramite assegni, non sarebbero inoltre stati denunciati dalla tesoriera, o successivamente riversati su conti segreti aperti presso la banca Rivaud. Louise-Yvonne Casetta, tuttora vestale delle casse Rpr, gestirebbe un circuito finanziario con punti d'appoggio in Svizzera, nel Liechtenstein e a Jersey. «Penso che l'inchiesta farà luce su storie di arricchimenti personali» conclude Delaporte. A suo parere, chi deve particolarmente [illegible] il trionfo della verità è il primo ministro Alain Juppé.

Ma la denuncia di Delaporte si ferma lì. Il presidente Chirac ne resta fuori, si sarebbe a sua volta fatto raggirare, circondandosi di persone non fidate. «So che lui è iper-[illegible]» dice Delaporte.

All'Rpr le dichiarazioni di Delaporte non sono piaciute. Appena diffuso la notizia del rilascio da parte del giudice Halphen di Louise-Yvonne Casetta al termine del lungo interrogatorio, il segretario generale del partito Jean-François Mancel ha annunciato che ha deciso di denunciare per diffamazione tanto il quotidiano ospite «Libération» quanto l'intervistato Delaporte colpevole di «gravi menzogne». Non solo: all'Rpr affermano che Didier Delaporte è per loro un perfetto sconosciuto **(g. b.)**

Spagna, il leader della destra Aznar: «Vinceremo noi e abrogheremo questa nuova legge scandalosa»

E sull'aborto Felipe restò solo

I catalani lo abbandonano: vogliamo elezioni

MADRID
NOSTRO SERVIZIO

L'aborto, a dieci anni dalla sua depenalizzazione parziale (tre casi: stupro, malformazione del feto, grave pericolo per la salute psicofisica della madre) approvata da un governo socialista con maggioranza assoluta alla Camera e al Senato, torna a dividere la Spagna e a suscitare roventi polemiche e dure condanne da parte della Chiesa. Ma, segno del tramonto socialista, il disegno di legge che amplia i casi in cui è possibile l'interruzione di gravidanza (anche per motivi socio-economici), approvato venerdì dal Consiglio dei ministri, questa volta non solo è costato la maggioranza alla Camera al premier Gonzalez, ma anche l'imposizione della data delle elezioni anticipate.

I democristiani catalani dell'Ucd, che appoggiavano dall'esterno, insieme ai centristi del Cdc (insieme formano la coalizione CiU, 17 fondamentali seggi per i 159 dei socialisti in una Camera in cui la maggioranza è costituita da 176 deputati) hanno annunciato che non appoggeranno più il governo González e che si sentono liberi nella ricerca di una nuova maggioranza perché il disegno di legge è «provocatorio ed elettoralistico». Per la prima volta dall'82, il premier non è più in grado di garantire la governabilità del Paese. E, se non bastasse, ieri il presidente del Cdc e della Catalogna Jordi Pujol ha sparato un vero e proprio diktat che contraddice quanto proposto giovedì dal premier, elezioni anticipate da concordare con gli alleati o in primavera o in autunno.

«Il disegno di legge sull'ampliamento dell'aborto risponde solo ad una tattica dei partiti socialisti - ha detto Pujol -. E' strano che si approvi in un momento tanto difficile per il Paese. Non ha senso». Poi l'affonda: «Se il governo vuole che noi appoggiamo la finanziaria, González deve annunciare subito che scioglierà le Camere il 31 dicembre, non più in là. Bisogna andare alle urne tra l'ultima settimana di febbraio e la prima di marzo».

José Maria Aznar, il leader dei popolari e, secondo tutti i sondaggi, futuro premier, si è permesso il lusso prima di snobbare González venerdì annunciando che, quando andrà al potere, abolirà il quarto caso e che comunque lo bloccherà nel suo iter parlamentare. E ieri, dalla roccaforte storica dei popolari, la Galizia, ha detto: «L'attuale governo non è più in grado di governare. La cosa migliore per la Spagna è mettere immediatamente il futuro del Paese nelle mani degli elettori».

Secondo gli ultimi dati, hanno interrotto la gravidanza in dieci anni 350 mila donne. Il caso più utilizzato era quello della salute psicofisica della madre, che molte cliniche private, quando non sussistevano gli altri due casi, certificavano senza problemi. Nella clinica «Dator» di Madrid per abortire bastava fare una telefonata e prendere un appuntamento. Gli unici problemi erano costituiti dal fatto che l'interruzione di gravidanza non era gratuita e che in quasi tutti i consultori pubblici lavorano medici obiettori.

La Chiesa spagnola e il Vaticano sono scese in campo subito. L'«Osservatore Romano», in un duro articolo ampiamente riportato ieri dai media di Spagna, scriveva: «Il progetto di legge del governo obbedisce ad una logica totalitaria (...). A urlarci a boia dei loro figli sono i genitori. Si ha il non plus ultra dell'aberrazione e della mostruosità. Neppure gli animali più feroci arrivano a tanto. La legge di natura viene conculcata, cancellata (...). Una gravissima responsabilità ricade anche sullo Stato, sugli uomini politici, sulle assemblee legislative che legittimano l'aborto e consentono che venga eseguito».

Gian Antonio Orighi

A destra, il leader socialista Felipe González
Sopra, il capo dei popolari José María Aznar

Sulla liberalizzazione anche i fulmini del Vaticano

ANALISI

L'AZZARDO SOCIALISTA

L'ultima cartuccia del premier

Una trappola per gli eredi di Franco

NELLA lenta deriva del socialismo europeo (mio una deriva non è il naufragio, e nonmeno l'affondamento), il caso spagnolo era comunque una faccenda a parte: anche a Madrid c'erano scandali di regime e una diffusa corruzione politica, come a Roma, a Parigi, o Atene, e però González era riuscito ugualmente a trarsene fuori perché la sua storia - e la storia del suo lungo governo - superavano i limiti della pura gestione del potere, per identificarsi alla fine con lo stesso processo di democratizzazione del suo Paese. In altre parole: la Spagna che aveva saputo seppellire senza traumi né violenza il franchismo, la Spagna prima negletta che subito aveva trovato un posto di prestigio nell'Europa comunitaria, la Spagna marginale che allacciava ora legami nuovi con il Medio Oriente e con il continente latinoamericano, questa nuova Spagna, giovane, brillante, edonista, ricca di presunzione e di buone opportunità per il capitale internazionale, aveva il profilo e il sorriso sicuro di González. I comprimari dello sceneggiato della transizione erano stati molti. Juan Carlos, Adolfo Suárez, il cardinale Tarancon, i Garrigues, Gutiérrez Mellado: tutti importanti, e tutti in qualche misura essenziali; ma uno soltanto appariva come il garante ideale di questa riuscita trasformazione, ed era lui, Felipe. Senza di lui, sembrava che l'intero processo del cambio di regime potesse essere messo in discussione; e questa era la sua credenziale per la permanenza indefinita nel palazzo della Moncloa.

A suo modo, dunque, anche la Spagna era un sistema democratico bloccato. Il fattore F (dove l'F sta per memoria, e timore, del franchismo) valeva come il vecchio fattore K per le ruggini incrostate del Viminale. Ci son voluti tredici anni, per far sedimentare nell'immaginario collettivo l'ombra di quella paura, tredici anni durante i quali un governo ambizioso e di grandi tensioni ideali è scivolato progressivamente nella protervia impunita del regime, arraffando a piene mani potere e tangenti, e sicumera, e malaffari. Ma anche guidando la Spagna a raddoppiare la ricchezza nazionale, e a trasformarsi in un Paese moderno, di forte dinamismo economico, una società finalmente pacificata con gli antichi fantasmi della storia patria.

C'è tutta questa drammatica doppiezza, nella decisione con cui González di rompere il tempo degli indugi, e di avviare la nuova campagna elettorale consegnando la scelta dell'aborto alla decisione esclusiva delle donne. Se tuttavia ricordiamo che soltanto vent'anni fa la Spagna era il Paese europeo con la percentuale più alta di aborti rispetto ai nati, e che ancora per tutti gli Anni Settanta le donne spagnole erano la presenza più numerosa nelle cliniche londinesi dove si praticava l'interruzione della maternità, si mostra allora in tutta la sua forza dirompente sulla cultura del Paese questa scelta del claudicante governo socialista. González ha capito che è arrivato il momento dello scontro decisivo, che il suo lungo mandato di potere sta chiudendosi nella spirale triste delle delusioni: e con uno strappo violento ritrova le antiche radici della progettualità riformatrice. Non è una mossa da poco: costringere il Paese a riaprire il dibattito su chi possa gestire credibilmente il processo di modernizzazione di una società, e su chi possa interpretare meglio le ragioni generali di sviluppo di un sistema in fase di profonda ristrutturazione, significa schierarsi nell'angolo di un'ideologia comunque moderata, conservatrice, culturalmente cauta, tendenzialmente perdente, i baldanzosi avversari del Partido Popular che già si sentivano padroni del nuovo Parlamento.

Nell'eterna cattolicissima Spagna, il dibattito che si riapre sull'aborto - che poi significa discutere del ruolo della donna, del potere della giustizia, della titolarità dei diritti individuali, della capacità di rispondere ai nuovi problemi di un vissuto quotidiano senza più certezze consolidate - imporrà progressivamente un dovere di schieramento, una scelta di campo, che finiranno per ridare al psoe di González quella egemonia che l'usura del potere e le Mani Sporche del governo avevano progressivamente eroso.

Felipe gioca d'anticipo: una volta accertato che la frattura tra governo e Paese si è fatta insanabile, e che il fattore F è svanito dentro le pieghe della società affluente (questa certezza González l'ha ricavata dal risultato delle elezioni amministrative della primavera, ampiamente vinte dalla destra del Ppl), l'unica sua possibilità di rovesciare un trend negativo stava in questo rimettere in discussione il modello globale di società. Dunque: sì, il psoe ha fatto errori di gestione, di presunzione, persino di albagia, ma quale Spagna vogliono ora gli spagnoli? Vogliono davvero consegnarsi nelle mani di un erede comunque della vecchia società tradizionale, reazionaria, diffidente verso il nuovo, che stava chiusa dentro il regime franchista?

L'ultimo scandalo delle intercettazioni telefoniche ha fatto accelerare i tempi della crisi: Pujol ha sentito che la sua alleanza con il governo rischiava di non portare più frutti, e che le elezioni regionali di novembre potevano dare risultati meno prosperi delle speranze catalaniste; ha scelto perciò di chiudere i conti. Felipe ha chiamato subito lo scacco matto, cavalcando spregiudicatamente anche il tema della leadership europea. Non è proprio sicuro che ora Aznar trovi il consenso sufficiente a bloccare la giocata geniale; il fattore F, che pareva morto e sepolto, riappare come il fantasma di un modello di società. E non sarà facile liberarsene.

Mimmo Càndito

González vuole apparire il solo modernizzatore del Paese

FRONTIERE APERTE

Oltre il ponte c'è la Francia

Una lunga fila di persone attraversa a piedi sotto la pioggia il ponte di Coustouges sul rio Major che collega la Francia alla Spagna.

Pioggia a parte, da quando sono stati cancellati del tutto i controlli doganali la scena si ripete immancabilmente ogni weekend con flussi continui in entrambi i sensi.

L'inserimento e l'integrazione sempre più salda e proficua della Spagna nella realtà economica e commerciale europea sono tra i principali meriti storici attribuibili al governo González, oggi nella bufera.

MANHATTAN

Addio a McGee's e al suo bourbon di contrabbando, la «Cbs» apre un locale dedicato alla tv

E' finito il whiskie al bar del proibizionismo

Chiude il pub di Lucky Luciano, al suo posto un ristorante a tema

NEW YORK. McGee's, lo storico pub di Manhattan celebre per avere ospitato il gangster Lucky Luciano all'epoca del proibizionismo, ha chiuso. Il contratto d'affitto, scaduto a marzo, è stato rifiutato dal network televisivo Cbs, che al posto della polverosa mescita aprirà un modernissimo ristorante «tematico»: dedicato, cioè, alla tv.

Gli avventori hanno salutato McGee's con una veglia protrattasi per due giorni, durante la quale sono stati levati bicchieri e boccali colmi dei più svariati alcolici. Erano la specialità della casa, insieme alla zuppa di fagioli neri, agli immancabili hamburger e ai panini imbottiti di carne in scatola. Tra un brindisi e l'altro è stato fatto un solenne giuramento: nessuno degli orfani di McGee's metterà mai piede nel ristorante televisivo.

Alla Cbs probabilmente sanno di averla fatta grossa, tanto che nessun addetto stampa ha voluto rilasciare dichiarazioni sul «delitto». McGee's era infatti l'ultimo rappresentante di un genere che nella frenetica Manhattan è ormai scomparso: il locale tipico, alla buona, dove tutti si conoscono e il barista chiama per nome i clienti, celebrità accanto a impiegati e operai.

La sorte del bar, in realtà, era segnata da tempo: il palazzo nel cui fondi era situato ospitava un tempo il teatro dal quale andava in onda il famoso Ed Sullivan Show, lo stesso Sullivan, dopo lo spettacolo, passava sempre da McGee's per un bicchiere.

Poi la solita Cbs ha acquistato lo stabile, lo ha ristrutturato e vi ha alloggiato un varietà di sua produzione, «Late Show» di David Letterman. Poteva tollerare che un cimelio dei bei tempi andati rimanesse lì, a sollecitare confronti con la banalità dell'oggi? Certo che no. «Fin da quando il talk-show di Letterman è andato in onda, ho capito che per noi si metteva male», ha dichiarato Pete Fitzpatrick, uno dei tre proprietari del pub, «ma ci volevamo». Fitzpatrick e i suoi colleghi, insieme all'unico dipendente Martin Kelly (che si ritrova disoccupato), hanno citato il network in giudizio: perdendo, i clienti hanno sottoscritto una petizione: nulla da fare.

La Cbs farà sventrare il vecchio salone di McGee's, che conteneva solo una dozzina di tavoli e poteva ospitare non più di 80 clienti, per triplicarne la capienza. Scompariranno il bancone in legno scuro e la vecchia [illegible] dove fino a ieri campeggiava un adesivo portafortuna: «Salvate McGee's», c'era scritto. L'amuleto non ha funzionato.

I tre gestori, però, non si arrendono. Apriranno un nuovo pub fra circa un mese, a due isolati di distanza dall'originale. Ma non sarà mai la stessa cosa. Intanto l'ambientazione: la trafficata Ottava Avenue invece del fascino di Broadway. Poi la patina della storia: la nuova sede non potrà esibire i ricordi dell'epoca in cui McGee's era una mescita clandestina, e Luciano veniva a trincannare bicchieri su bicchieri di pessimo bourbon di contrabbando. Mancheranno le ombre della clientela che fu: Sullivan, e prima ancora Jackie Gleason (l'indimenticabile Minnesota Fats contro il quale Paul Newman si misurava al biliardo nello «Spaccone»). Il grande attore era un habitué del bar, dove sorseggiava scotch di pregio e se la spassava con l'inseparabile amico e collega Art Carney dopo le rappresentazioni teatrali. (Agi)

Salvatore Ferragamo

VENDITA DI FINE STAGIONE DAL 10 LUGLIO 1995

Torino Via Roma, 108
Firenze Via dei Tornabuoni, 2
Milano Via Montenapoleone, 3-2075
Roma Via Condotti, 73/74-66
Napoli Piazza dei Martiri, 60
Genova Via Roma, 19/21R
Bari Via Sparano, 121

Comunicazione all'Ufficio Arenula con la comunicata del 31/05/95
n.9367 Roma, n.9366 Genova, n.9360 Napoli, n.9363 Roma, n.9364 Bari, n.9362 Firenze, n.9365 Milano

La «rivolta degli indiani» ha già fatto mille morti dall'inizio dell'anno

Benazir alla guerra di Karachi

Sul Pakistan lo spettro di un'altra spartizione

LONDRA
NOSTRO SERVIZIO

E' una sfida pericolosa, quella che affronta adesso Benazir Bhutto, una battaglia che potrebbe privarla del suo già fragile potere. Benazir è scesa in campo contro il Mohajir Qaumi Movement (Mqm), una forza tremenda sulla scena pakistana, causa prima, anche se non certo l'unica, della lunga, brutale emorragia che sta trasformando Karachi in una specie di Beirut. Già l'anno passato Benazir Bhutto tentò di piegare l'Mqm con l'esercito, ma in novembre vi rinunciò. Adesso lancia una nuova offensiva, ma questa volta non soltanto militare. Ha deciso infatti di combattere e con le armi e con la diplomazia: a tal fine, comincerà nei prossimi giorni, forse martedì o mercoledì, un complesso negoziato con i leader del movimento.

L'azione militare è ora al settimo giorno e lo slancio iniziale dei 15 mila uomini della polizia e dell'esercito comincia a dileguare. Alcune misure eccezionali, come il divieto all'uso di tutti i 25 mila telefoni cellulari esistenti in città, non hanno dato i risultati sperati. I reparti speciali, come i Sind Rangers, sono penetrati negli slum di Karachi, hanno scovato non pochi estremisti mohajir, ma incontrano adesso le medesime difficoltà che fermarono l'avanzata nell'autunno: barricate insormontabili, case trasformate in casematte, postazioni per cecchini, nidi di mitragliatrici, trincee che in pochi istanti, grazie alla presenza di benzina, diventano barriere di fuoco. All'inizio di questa offensiva, Benazir Bhutto aveva dichiarato: «Non permetteremo a Karachi di suicidarsi. Dobbiamo por fine al feroce ricatto dell'Mqm». Ora continuerà la lotta, ma allo stesso tempo parlerà con i leader mohajir.

Cosa si è abbattuto su Karachi, chi sono gli insanguinati protagonisti sulla sua scena? Fu all'inizio degli Anni 80 che Karachi, questa grande porta all'estremità meridionale del Pakistan, scoprì la fragilità della sua pace sociale. Fino ad allora i mohajir, i discendenti degli indiani musulmani rifugiatisi in Pakistan dopo la spartizione del 1947, avevano accettato supinamente la loro inferiorità rispetto agli altri gruppi etnici, in particolare rispetto ai nativi del Sind, la regione di cui Karachi è il capoluogo. Ma nell'85 i mohajir, che già costituivano il grosso dei 12 milioni di abitanti, gridarono: «Basta. Vogliamo più lavoro, più potere»: e insorsero.

La ribellione fu stroncata, ma i mohajir non si piegarono, tutt'altro. Costituirono un proprio movimento (l'Mqm) che divenne una forza nazionale, temuta da molti politici, corteggiata da altri. Nel '92, l'allora primo ministro Nawaz Sharif tentò di distruggere con la forza l'Mqm, ma fallì: riuscì soltanto a costringere all'esilio il suo leader, Altaf Hussain, il quale dirige adesso il movimento da Londra. A poco a poco, Karachi precipita in un circolo vizioso di atrocità. L'anno passato, 800 furono le vittime della violenza. Nei primi sei mesi di quest'anno, il totale è già arrivato a mille. L'orrore continua: durante l'ultima settimana 200 sono stati i morti.

Le ultime notizie dal Pakistan rivelano un profondo pessimismo. Pochi credono che Benazir Bhutto possa convincere l'Mqm ad abbandonare la sua sfida. Il suo leader Hussain ha ripetuto nelle ultime settimane le sue richieste e ha avvertito Benazir che esige la spartizione dell'area del Sind, con la creazione di una nuova provincia riservata ai mohajir. E' un'idea inaccettabile ai pakistani, che ancora ricordano con orrore lo «smembramento» del 1971 e la creazione del Bangladesh. Purtroppo, è un aggrovigliato conflitto etnico che lacera le varie comunità di Karachi: gli emigranti dal Pathan, dal Punjab, dal Baluchistan, tutti compressi, schiacciati negli slum della città. Non basta. La lunga violenza ha inevitabilmente agevolato l'arrivo della fauna tipica di tutti i conflitti civili: avventurieri, sicari, mercenari, fanatici, terroristi, ladri e assassini.

Benazir Bhutto ha ragione quando accusa l'Mqm di essere il bubbone più infetto, e tale è la gravità della situazione che forse il premier non aveva altra scelta. Purtroppo, l'intero tessuto nazionale è marcio. L'ultimo rapporto pubblicato oggi da Amnesty International è agghiacciante. Parla di «violenti conflitti» fra diversi gruppi etnici, religiosi e politici; segnala l'arresto di centinaia di personalità politiche in ogni regione; riferisce che le autorità continuano a servirsi della tortura; denuncia nel '94 «almeno 35 esecuzioni extragiudiziarie».

Mario Ciriello

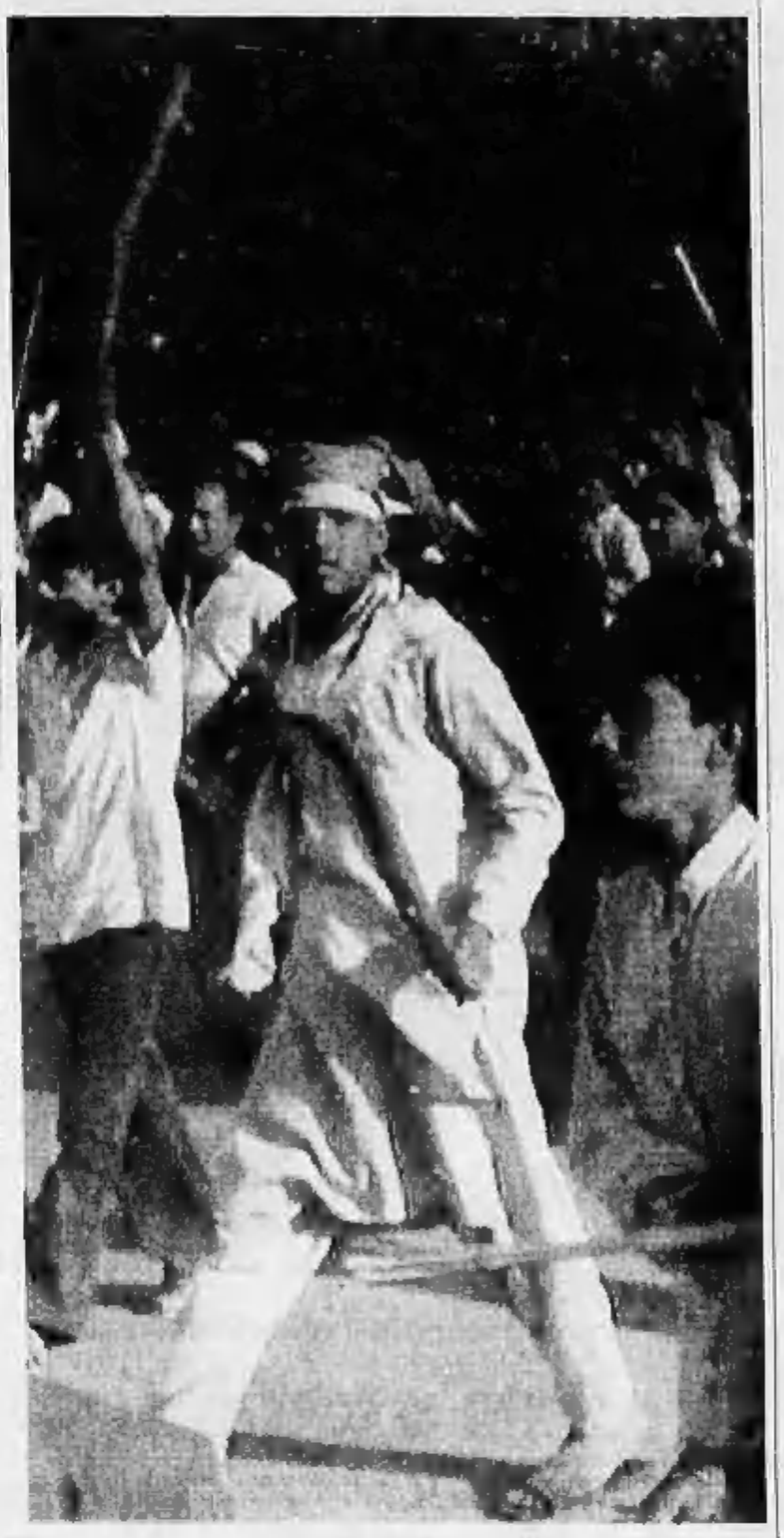

Una manifestazione violenta dei mohajir, gli immigrati dall'India che chiedono la creazione di un «Stato» nel Sind, la regione di Karachi: una nuova minaccia al premier Benazir Bhutto (nella foto piccola)

OLP-ISRAELE

A Roma il round decisivo

GERUSALEMME. La fase cruciale del negoziato Olp-Israele per concludere entro la fine del mese un accordo sull'estensione dell'autonomia palestinese alla Cisgiordania si sposta dal Medio Oriente e si svolgerà a Roma a partire dalla settimana prossima. Lo ha detto ieri una fonte ufficiale palestinese a Gerusalemme confermando voci circa dichiarazioni in tal senso fatte in mattinata da Hassan Asfour, uno dei principali negoziatori palestinesi. La fonte ha aggiunto che, per l'occasione, i quattro già esistenti fronti negoziali - misure di sicurezza e ridispiegamento dell'esercito israeliano, elezioni palestinesi, passaggio dei poteri civili all'Autorità nazionale palestinese (Anp) e liberazione dei detenuti arabi - saranno unificati in una più ampia delegazione che si incontrerà con un gruppo, anch'esso allargato, di delegati dello Stato ebraico. [Ansa]

IL CASO

PANICO AD ANKARA

La morte top secret del Rushdie turco

Salman Rushdie
Nel tentativo di assassinare il suo traduttore turco gli integralisti uccisero 37 persone a Sivas

Di professione faceva il rompiscatole. Il governo turco, dopo aver perso anni, pazienza e milioni per cercare di salvarlo da plebi fondamentaliste che stavano per linciaggio riparatore per il suo dichiarato ateismo, o più semplicemente dalla rabbia di milioni di concittadini benevolmente definiti «idioti», aveva appena tirato un sospiro di sollievo. Con la morte (per vecchiaia) di Aziz Nesin, inesauribile poeta [illegible] diario, la partita, finalmente, era chiusa.

Niente affatto. Con un simile vegliardo, davvero diabolico, anche l'irreparabile evento è disseminato di trappole postume. Per evitare che qualcuno possa progettare una vendetta post mortem è stato inumato, con un trucco, di nascosto. Anche il luogo della tumulazione è misterioso; perché nella sede della fondazione benefica di Istanbul dove aiutava con i suoi guadagni migliaia di bambini poveri aveva fatto scavare, come un faraone, ben otto tombe. Ma le paure di Ankara non hanno limiti se il governo ha ordinato che un'autopsia renda impossibile l'ultimo desiderio dello scrittore, donare i propri organi. Come se un po' dello spirito falstaffiano di questo astuto ingegnere del caos potesse, Allah non voglia, traslocare in qualche nuovo simulacro corporeo.

Pochi giorni prima di essere stroncato da un infarto era finito per l'ennesima volta sui giornali. Uno tranquillo conferenza letteraria per presentare una nuova edizione dei suoi libri l'aveva trasformata in un rodeo. Con una piccola innocua frase: «I turchi? Secondo me Dio non li ama proprio».

Anche il 2 luglio di due anni fa, a Sivas, tutto sembrava scivolare nel tranquillo tran tran letterar-mondano. Nel salone del miglior albergo della città Nesin stimava gli interventi di un convegno dedicato a Sultan Abdar, poeta del sedicesimo secolo. Un predecessore, a pensarci bene, nel mestiere di piromane, perché aveva sfidato le attenzioni del boia del sultano incitando (senza successo) alla rivolta contro gli ottomani. Una bella festa. Peccato che nelle strade attorno all'hotel migliaia di inferociti seguaci di Allah, arginati a stento dalla polizia, si preparavano all'agognata esecuzione di tutta la turba di letterati. Quegli intellettuali, certo, erano alauiti (setta considerata dai suoi credenti una accolita di miscredenti blasfemi). Ma il vero obiettivo del linciaggio era proprio lui, Nesin. Abituato a maneggiare le parole come cannoni, sul suo giornale, Aydinlik, aveva appena pubblicato ampi stralci dei satanici versetti di Rushdie. «Una follia criminale», commentò il primo ministro turco, dopo che i poliziotti avevano a stento prelevato il poeta, appena un po' bruciacchiato, tra le rovine fumanti dell'albergo. Niente da fare, invece, per altri trentasette colleghi, carbonizzati tra le fiamme. E il peggio doveva ancora arrivare, con mezza Turchia trasformata in un rogo dagli scontri tra alauiti e ultrà sunniti.

Ma con Nesin non c'era niente da fare: con la sua criniera di capelli bianchi, le sue T-shirt trasandate, non sapeva resistere alla tentazione di gettare cerini in quella enorme materia combustibile che è la Turchia ribollente tra fondamentalismo e modernità. Era lo sbandierato dell'ateismo (non anche della laicità) in un Paese tentato da modelli algerini, faceva il giannizzero perduto, in lotta contro l'estremismo medioevaleggiante, selvaggio tra i tentativi di linciaggio. Ma come nemici i fondamentalisti evidentemente non gli bastavano: viveva pericolosamente punzecchiando tutti i regimi turchi, militari e civili, accumulando tonnellate di guai giudiziari fin dall'epoca in cui, giovane ufficiale, aveva gettato alle ortiche, negli Anni Trenta, la divisa e le certezze del modernismo kemalista.

Era perfino difficile essergli amici. Ne sa qualcosa Rushdie (di cui per altro baldanzosamente sostenevo di non aver mai letto una riga). Il massacro di Sivas costringe il bersaglio vivente dei killer islamici a una precipitosa e stizzita presa di distanze. «La pubblicazione sul giornale della mia opera, avvenuta senza autorizzazione, è un atto di pirateria e viola il mio copyright». Povero Rushdie! Mentre le folgori fondamentaliste sembravano allontanarsi dal suo capo non ci voleva certo una sommossa popolare per spingerlo a farsi dimenticare. Ma Nesin non si fermava certo davanti a un copyright. Si riconciliarono qualche tempo dopo, a bordo di un battello sul Reno, tra spiegazioni degne di Le Carré. E la cosa più complicata non fu spiegarsi, ma arrivare. Nessuna compagnia aerea, infatti, voleva farli salire a bordo.

Domenico Quirico

KOHL AD AUSCHWITZ

«Muti dinanzi alla tragedia dell'Olocausto»

OSWIECIM. Al termine della sua visita ufficiale in Polonia, il cancelliere tedesco Helmut Kohl ha reso omaggio alle vittime del campo di sterminio di Auschwitz-Birkenau. Kohl era accompagnato dal ministro degli Esteri polacco Bartoszewski, uno dei sopravvissuti di Auschwitz. Il Cancelliere si è fermato davanti al muro del campo che ancora porta l'iscrizione in tedesco «Arbeit macht frei» (Il lavoro rende liberi) e ha poi deposto una corona d'alloro dinanzi al «muro della morte» (foto Reuter), il luogo dove migliaia di deportati vennero giustiziati. Poi è giunto a Birkenau dove un monumento alle vittime dell'Olocausto si erge sui resti delle camere a gas e dei forni crematori. «La sofferenza e la morte, il dolore e le lacrime ci obbligano qui a rimanere muti», ha scritto Kohl sul libro dei visitatori del campo.

Karadzic s'impegna a consentire il passaggio dei convogli umanitari verso Sarajevo allo stremo

Bosnia, il «fuoco amico» uccide un Casco blu

Assalto serbo, un olandese in ritirata colpito per errore dai musulmani

ZAGABRIA. Un Casco blu olandese è morto ieri nei pressi di Srebrenica (Bosnia orientale) mentre erano in corso violenti scontri tra regolari bosniaci e miliziani serbi i cui dirigenti, ieri mattina, si sono impegnati a consentire d'ora in poi il passaggio dei convogli umanitari verso Sarajevo.

Il Casco blu ucciso ieri è il 78° caduto in Bosnia dall'inizio della missione dell'Onu, nell'aprile 1992. Le truppe serbo-bosniache hanno attaccato lungo il margine sudorientale dell'enclave di Srebrenica circondando il posto di osservazione dei Caschi blu olandesi di Potocari e lasciando bloccati i 10-15 soldati dell'Onu per un certo tempo prima di consentirne il ritiro durante il quale è stato ferito a morte l'olandese. «Ci sono pochi dubbi sul fatto che il Casco blu sia stato colpito dal "fuoco amico" delle truppe governative bosniache, intervenute a coprire gli olandesi in ritirato dopo che la loro base era stata sfiorata da granate serbe», ha detto il portavoce Onu a Sarajevo, Alexander Ivanko.

L'attacco pomeridiano è arrivato dopo un intensificarsi del fuoco di artiglieria sulla città che da venerdì ha provocato almeno tre morti e diversi feriti tra i civili. Il portavoce del comando Unprofor a Sarajevo, col. Coward, ha annunciato che è stata richiesta la presenza aerea Nato sull'enclave. Coward riferisce che la fanteria dei serbi di Bosnia si sta spingendo verso Nord lungo la strada principale della zona. Da circa un mese le milizie di Pale stanno tentando di prendere il controllo di uno strategico incrocio che sovrasta le vie di rifornimento serbe tra la parte Est e Ovest del territorio bosniaco sotto il controllo serbo.

Nell'enclave musulmana assediata, un'altra persona è morta ieri per fame. A Sarajevo, dove secondo il ministero della Sanità altre due persone tra cui un bambino hanno perso ieri la vita per l'esplosione di alcune granate, l'Unprofor ha rivolto un duro monito ai serbi per i continui attacchi nelle cosiddette «zone protette» che costituiscono una grave violazione della convenzione di Ginevra».

Intanto i serbi di Pale si sono impegnati ad aprire la settimana prossima le maggiori vie di accesso alla capitale per far arrivare i convogli umanitari tra il comando Unprofor mantiene un atteggiamento di grande cautela. Un gesto distensivo che è un messaggio di buona volontà indirizzato al vertice dell'Onu riunitosi ieri a Ginevra per esaminare la situazione sul campo e decidere il quadro operativo della forza di reazione rapida anglo-franco-olandese. Ma anche una conferma della contraddittorietà dei messaggi che i serbo-bosniaci inviano ad una diplomazia internazionale già di per sé confusa e poco decisionista. Soltanto venerdì gli stessi serbi di Bosnia avevano sparato all'elicottero del mediatore europeo Bildt, diretto a Belgrado per colloqui con il presidente serbo Milosevic. La verifica della sincerità dell'impegno dei serbo bosniaci si avrà già martedì: se il convoglio in programma quel giorno non sarà ostacolato, sarà il primo a raggiungere la capitale bosniaca da oltre due settimane.

A Ginevra, intanto, il segretario dell'Onu Boutros Boutros-Ghali assieme al suo inviato Yasushi Akashi e ai generali Janvier e Smith ha fatto il punto sulla situazione con particolare riguardo a quella forza di reazione rapida il cui dislocamento sembra essere ostacolato proprio dall'Unprofor che teme per la sicurezza dei propri uomini. Precisando che uno degli obiettivi della riunione era garantire «unità di intenti» all'interno delle Nazioni Unite, Akashi ha affermato: «La situazione in Bosnia è critica. Dal punto di vista umanitario siamo estremamente preoccupati. Anche i rifornimenti per le nostre truppe sono in una situazione grave». [Ansa-Agi]

Chiesto il rinvio a giudizio per l'ex presidente di Cassazione: nella vicenda coinvolti anche 3 avvocati

«Carnevale va processato»

E' accusato di aver aiutato un boss pugliese

ROMA. Il giudice Corrado Carnevale dev'essere processato, per abuso d'ufficio con l'aggravante dell'agevolazione dell'organizzazione mafiosa denominata Sacra Corona Unita: è il parere della procura di Roma, dopo due anni d'indagini sfociati nella richiesta di rinvio a giudizio che ora dovrà essere vagliata dal giudice per le indagini preliminari. Il pubblico ministero Pietro Saviotti ha chiesto che insieme all'ex presidente della prima sezione penale della Corte di Cassazione vengano processati per lo stesso reato anche il boss pentito della mafia pugliese Salvatore Annacondia, gli avvocati baresi Domenico Di Terlizzi e Aurelio Gironda, e l'avvocato romano Giovanni Aricò.

E' stato proprio il pentito Annacondia a raccontare ai giudici di aver consegnato all'avvocato Di Terlizzi, nel 1991, 800 milioni che dovevano servire ad «oliare» avvocati e giudici di Cassazione per annullare un ordine di cattura contro di lui, il fratello Leonardo e altri due uomini della Scu. Per gli attuali imputati scattò l'accusa di corruzione, che poi è stata abbandonata in istruttoria perché il pm Saviotti non ha trovato riscontri al fatto che i soldi siano andati oltre lo studio dell'avvocato Di Terlizzi, il quale nell'ambito di questa inchiesta fu anche arrestato.

E' rimasta in piedi, invece, l'ipotesi di abuso d'ufficio perché secondo la procura romana gli avvocati e Carnevale si adoperarono per far slittare l'udienza in Cassazione nella quale si doveva discutere di quell'ordine di cattura, spostando la causa da un collegio di cui non faceva parte il «giudice ammazzasentenze» ad uno che lui avrebbe invece presieduto.

L'arresto del boss fu poi effettivamente annullato, ma il pm Saviotti ha ricostruito la vicenda senza entrare nel merito della decisione. E' stato così accertato che sulla base di un'istanza degli avvocati baresi motivata in maniera giudicata generica, l'udienza già fissata per il 17 dicembre '91 fu spostata al 27 gennaio successivo su decisione di Carnevale, che si autoassegnò la causa. Una decisione non sufficientemente motivata secondo l'accusa. L'ipotesi di abuso d'ufficio sarebbe sorretta anche dal fatto che, senza essere nominato formalmente, l'avvocato Aricò (difensore di Carnevale in un processo a Napoli) si interessò alla causa dei mafiosi pugliesi.

Nel corso dell'istruttoria Carnevale si è difeso sostenendo che a lui non risultava alcun ruolo dell'avvocato Aricò in questa vicenda, e che la decisione di rinviare le udienze come fece in quel caso era prassi usuale in Cassazione. **[gio. bia.]**

Decisiva la confessione del capoclan: «Versai 800 milioni per avere una sentenza favorevole»

A sinistra Antonio Di Pietro. A destra il giudice Corrado Carnevale

Capaci, Di Pietro in aula

Sarà uno dei settecento testimoni

CALTANISSETTA
NOSTRO SERVIZIO

Al processo per la strage di Capaci i giudici della corte d'assise di Caltanissetta nella notte tra venerdì e ieri hanno deciso di convocare oltre 700 testimoni voluti dall'accusa. La lista comprende nomi eccellenti, come Giulio Andreotti, Antonio Di Pietro, Ciriaco De Mita, gli ex ministri della Giustizia Claudio Martelli e Alfredo Biondi, l'ex ministro dell'Interno Vincenzo Scotti. I giudici della corte d'assise, che sono rimasti in camera di consiglio per 14 ore spulciando i nomi ed esaminando le varie circostanze legate all'apporto che il processo potrà ricevere appunto da così numerose deposizioni, riprenderanno il dibattimento stamattina. Quando il presidente Renato Di Natale ha comunicato le decisioni prese dal collegio, era quasi l'una di notte; l'aula era semideserta: presenti soltanto il p.m. Luca Tescaroli, quattro avvocati della difesa, tre giornalisti, nessun imputato nelle gabbie.

La corte ha stabilito anche di ascoltare 51 pentiti, fra i quali il primo nella storia della mafia, Tommaso Buscetta, che fece le sue prime rivelazioni proprio al giudice Giovanni Falcone, ponendo così le basi per il maxiprocesso numero uno. A Buscetta la corte d'assise nissena ha tuttavia posto precisi limiti. Egli dovrà essere sentito con esclusione di valutazioni e opinioni come ha testualmente stabilito la corte nel suo lungo dispositivo.

Antonio Di Pietro sarà interrogato anche perché parlò al telefono con Falcone il 22 maggio, il giorno prima della strage. Cosa si dissero? E' Andreotti sarà ascoltato come imputato di reato connesso, essendo accusato di associazione mafiosa nel processo che comincerà a Palermo a metà settembre sulle sue presunte connivenze con i boss a partire con Totò Riina, il principale imputato nel processo per la strage di Capaci. L'ex presidente del Consiglio sarà chiamato a fornire indicazioni sui suoi rapporti con Falcone sia quando il magistrato fu a Palermo sia quando divenne direttore generale per gli affari penali. Il nome di Andreotti figurava già nella prima lista dei testimoni voluti dal p.m. Oggi saranno sentiti i primi testimoni, fra i quali i medici legali Paolo Procaccianti, Aldo Maggiordomo e Nunzia Albano. Furono loro a eseguire le autopsie sui corpi martoriati di Giovanni Falcone, della moglie Francesca Morvillo e dei tre poliziotti che li scortavano. Il processo verrà quindi rinviato al 18 settembre. **[a. r.]**

A Cremona

Tè al veleno uccide un industriale

CREMONA. Una tazza di caffè nella quale si trovava dell'arsenico ha avvelenato venerdì l'amministratore unico di una conceria di Casteiverde (Cremona), morto ieri nell'ospedale di Cremona. Adelmo De Luca, 58 anni, di Milano, si era sentito male all'ora del pranzo di venerdì dopo aver bevuto prima una tazza di tè e poi una di cioccolato presi da un distributore automatico nello stabilimento dell'azienda, la «Manifattura italiana concerie». Le indagini sono in corso per accertare se si sia trattato di un suicidio oppure di un omicidio. Secondo i primi accertamenti, l'azienda era da tempo in crisi economica e l'imprenditore subiva forti pressioni da parte di alcuni creditori.

Adelmo De Luca, in un primo momento, aveva rinunciato alle cure dei medici ma poi, con l'acuirsi dei dolori, aveva accettato il ricovero in ospedale. Ieri mattina le sue condizioni si sono aggravate, tanto che l'uomo è morto alle 20. I sanitari avevano attribuito inizialmente il malore alla presunta presenza di limatura di ferro nella bevanda, ma poi le analisi hanno stabilito che il decesso è stato causato da avvelenamento da arsenico. La conceria è fortemente indebitata e da alcuni mesi i 23 dipendenti non ricevono lo stipendio. La lunga crisi dell'azienda ha determinato la progressiva riduzione dell'organico. De Luca era sposato e aveva due figli, di 21 e 27 anni. **[Ansa]**

I lettori dovranno scoprire il volto nascosto di un personaggio

Un'estate a caccia di «Scoop»

Da mercoledì il gioco della Stampa

Se estate vuol dire tempo libero, vuol dire anche giochi, enigmistica e divertimento. Per questo «La Stampa» ha deciso, quest'anno, di offrire ai suoi lettori un'iniziativa speciale fatta di gioco, di enigmistica intelligente, di colpo d'occhio e anche di fortuna.

Dal **12 luglio** e fino al **2 settembre**, ogni giorno (domeniche escluse) «La Stampa» presenterà «**Scoop**», un gioco enigmistico a premi divertente e originale. Di cosa si tratta?

«Scoop» consiste in una prova d'abilità cui potranno sottoporsi tutti i lettori. Ogni giorno verranno pubblicati sulla prima pagina de «La Stampa» un nome e un volto molto conosciuto: un personaggio famoso del cinema, della televisione, del teatro, della canzone, dello sport. Lo stesso volto verrà anche pubblicato in una qualsiasi delle pagine interne, inserendolo elettronicamente in una fotografia o in uno spazio pubblicitario e non sarà quindi facile per il lettore individuarlo.

Tutti i lettori che scopriranno il volto nascosto in «Scoop» potranno partecipare ad un grande concorso a premi. Per farlo, dovranno telefonare (attenzione: solo a partire da mercoledì prossimo 12 luglio!) tra le **ore 9** e le **ore 15** al numero **011-24189**, segnalando il nome del personaggio, la pagina del fotomontaggio e i propri dati personali.

Ci saranno premi **giornalieri, settimanali e finali**. I lettori che avranno fornito la risposta esatta nell'orario previsto parteciperanno all'estrazione di un premio giornaliero; alla fine di ogni settimana, ci sarà un'altra estrazione per sorteggiare un premio tra tutti coloro che nell'arco della settimana avranno telefonato dando almeno una risposta esatta; ci sarà infine l'assegnazione di due premi finali particolarmente ricchi. Il primo verrà assegnato al lettore che avrà indovinato il maggior numero di personaggi; il secondo rimetterà in gioco tutti coloro che hanno telefonato almeno una volta, indovinando la risposta.

E il montepremi? E' composto da regali intelligenti, utili e legati all'estate. Ogni giorno verrà sorteggiata una macchina fotografica **Minolta Dinax 303**, obiettivo 35/70, reflex autofocus e flash incorporato; ogni settimana, una **Vespa 50 Piaggio 4 marce**, il superpremio finale sarà una **vacanza di sette settimane** in uno dei residence della catena Hapimag nelle località più belle del mondo, dal Pacifico all'Oceano Indiano alle Antille); il secondo premio finale sarà una **vacanza di 5 settimane** in uno degli stessi residence. Questi ultimi due premi saranno fruibili dai vincitori entro un arco di tempo molto lungo, per dar modo a tutti di profittare della vincita.

Ma c'è di più. «La Stampa» che devolverà gli utili dell'iniziativa a favore della **Fondazione piemontese per la Ricerca sul Cancro** pubblicherà quotidianamente, per tutta la durata del gioco, una pagina di enigmistica costruita attorno al nome del personaggio del giorno: un gradevolissimo passatempo da vacanza.

Con «Scoop», dunque, si gioca e si vince: sfogliando e risfogliando le pagine della «Stampa» in una caccia al personaggio famoso che è aperta a tutta la famiglia, adulti e bambini.

Un gioco che ci porterà a soffermarci più del solito sulle fotografie, riscoprendo l'importanza dell'immagine fotografica nell'informazione giornalistica. Proprio per questo, il gioco rispetterà rigorosamente il messaggio informativo della fotografia, e l'intervento per inserire il volto del personaggio da scoprire avverrà attraverso un sistema di regole studiate per garantire la salvaguardia del contenuto giornalistico dell'immagine.

Ogni giorno, inoltre, verrà ripubblicata la fotografia vincente del giorno precedente, nelle due versioni (con e senza il personaggio misterioso): il lettore conoscerà così anche il «retroscena» del gioco.

Con «Scoop», dunque, quarantacinque giorni di caccia al volto misterioso, di enigmistica, di premi: perché con le fotografie della «Stampa», da mercoledì, si vince.

A sinistra Maria Teresa Ruta, a destra Marilyn Monroe, due «protagoniste» di Scoop, il concorso inizia da La Stampa

In palio macchine fotografiche, scooter Vespa e una super-vacanza

Come fa una Clio ad essere ancora più attraente di una Clio?

Con l'antifurto GT AUTO ALARM elettronico compreso nel prezzo.*

Un finanziamento di 10 milioni in 24 mesi a tasso zero.

E il pagamento della prima rata dopo due mesi dal ritiro della vettura.

Ad esempio: Clio 1.2 3p. L. 16.450.000 chiavi in mano (IVA I.P.T. esclusa). Spese istruttoria: L. 250.000. Anticipo: L. 6.450.000. Rate mensili: L. 416.000. T.A.N.: 0%. T.A.E.G.: 2,45%. Salvo approvazione FinRenault. Offerta valida fino al 17 luglio su tutte le versioni Clio disponibili in Concessionaria e non cumulabile con altre in corso. *Antifurto elettronico con blocco del motore e sirena disinnescabile.

Io? Clio!

È un'iniziativa dei Concessionari Renault di Piemonte, Liguria e Valle d'Aosta.

RENAULT LE AUTO DA VIVERE

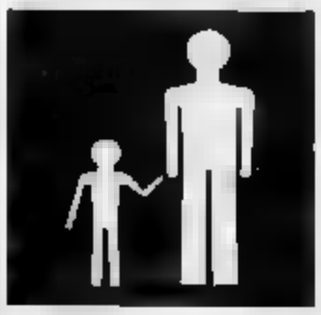

Potenza, la ragazza è stata aiutata dai genitori: «Quel parto era una vergogna»

Getta la neonata in un burrone

La bimba trovata in un sacchetto: è salva

POTENZA. Ancora violenza sui neonati, questa volta in Basilicata. Un infanticidio fortunatamente non riuscito, almeno per ora. Una bambina, nata ieri a mezzogiorno dopo sole 9 mesi di gestazione, si trova [illegible] nell'ospedale San Carlo di Potenza, è in [illegible] riservata, ha gravi lesioni interne e i medici stanno tentando disperatamente di farle vincere la sua prima e forse più difficile battaglia.

E' stata per quasi quattro ore chiusa in una busta di plastica, in fondo ad una scarpata, usata come discarica abusiva, a San Martino D'Agri, un paesino ad una [illegible] quantina di chilometri da Potenza. E' [illegible] salvata nel pomeriggio dai carabinieri non appena hanno ricostruito la vicenda che si era svolta nel paesino.

[illegible] Martino è un Comune agricolo della [illegible] dell'Agri: qui le tradizioni sono ben radicate e il senso dell'onore e un imperativo da praticare prima di ogni cosa, un obiettivo cui si può sacrificare [illegible] to, [illegible] e successo [illegible] madre della bambina, Fiorella Andriuli, una ragazza di 18 anni, ultima di tre sorelle, una sola delle quali è sposata, una gioventù finora trascorsa nel paesino, solo qualche gita in [illegible] ogni tanto.

Una famiglia di braccianti agricoli, con genitori cinquantenni, Angelo e Donata, che hanno educato le figlie ai sacri valori della tradizione. Fiorella ha compiuto solo gli studi dell'obbligo, ufficialmente non era fidanzata. Forse, è stato un rapporto occasionale che deve averle procurato quella gravidanza per niente desiderata. E forse stava ancora pensando come mettersi al riparo da un parto che il paese avrebbe severamente giudicato, quando ieri mattina sono arrivate le doglie, inattese, perché la gravidanza era solo al settimo mese. Così, la decisione di partorire in casa, per nascondere la vergogna. E qui, in un'abitazione contadina, al riparo da sguardi indiscreti, Fiorella [illegible] messo al mondo la [illegible]. Questo l'unico dato certo. Insieme [illegible] desiderio forte [illegible] di[illegible] della bambina appena partorita e del sostanziale sostegno dei [illegible] genitori al progetto pensato forse da tempo.

Il resto è frutto della ricostruzione dei carabinieri di San Chirico Raparo, che hanno seguito le fasi successive. Fiorella partorisce con l'aiuto del padre e della madre. [illegible] padre Angelo si incarica di sistemare la faccenda: mentre la madre presta le cure alla partoriente, lui sistema la bambina in una busta [illegible] plastica e con [illegible]ranza la porta fuori dal paese, alla periferia, dove c'è la discarica abusiva. Il tragitto deve aver fatto un volo di una cinquantina [illegible] metri, raccontano i carabinieri, e la bambina è rimasta per quasi quattro ore al gelo in miracolo che il caldo di questi giorni e la plastica non l'abbiano soffo[illegible]. Intorno alle 14 di ieri, però, la famiglia Andriuli non ha potuto più nascondere il fatto: Fiorella si è sentita male, perdeva sangue, i genitori si sono sentiti perduti e non hanno saputo fare altro che chiamare il loro medico di fiducia, Raffaele Bruno, che si è precipitato in casa. Il professionista ha portato la ragazza all'ospedale di Villa d'Agri e qualche chilometro di distanza dal paese, e ha avvisato i carabinieri che a San Martino d'Agri c'è stato un parto ma non c'era traccia del bambino.

I genitori di Fiorella sono stati subito messi sotto torchio dai carabinieri nella speranza che fosse possibile salvare la neonata: i due coniugi hanno confessato quasi subito e hanno indicato anche il posto dove la bambina doveva attendere [illegible]. E la bambina è stata trovata nella discarica in gravi condizioni. L'ospedale di Villa d'Agri non aveva tutte le attrezzature necessarie per prestare soccorso e la piccola è stata quindi trasferita nell'ospedale San Carlo [illegible] Potenza. La prognosi resta riservata. Per ora, le stanno praticando le [illegible] del caso, ma i medici preferiscono non pronunciarsi su come potrà evolvere la situazione nelle prossime ore.

Per ora la giovane madre è ricoverata in una stanza dell'ospedale a Villa d'Agri, mentre i genitori sono stati rinchiusi nella caserma di San Chirico Raparo, tutti e tre restano a disposizione del sostituto procuratore del tribunale di Lagonegro, la dottoressa Cannata, che dovrebbe già nelle prossime ore decidere sull'eventuale arresto. L'ipotesi di reato è di tentato omicidio. E a San Martino d'Agri c'è sconcerto per la vicenda. Fiorella non è mai stata una ragazza particolarmente eccentrica, raccontano in paese: aveva sì voglia di divertirsi come tutte le coetanee, ma [illegible] immaginava che potesse essere capace di trovarsi coinvolta in una vicenda tutto tragica. Tra l'altro, anche la sua gravidanza era passata abbastanza inosservata e probabilmente solo alcune amiche ne erano a conoscenza: per sette mesi il fisico da diciottenne aveva sopportato e resistito bene alle pressioni della vita che le nasceva in grembo.

Edmondo Soave

1995, VIOLENZA SUI BAMBINI

PRATO

Violentata e soffocata

Un [illegible]fa, Erika, 18 mesi, giunge in coma all'ospedale di Prato. Muore quattro giorni più tardi. E' [illegible] picchiata, forse stuprata, e soffocata. Indiziato per le violenze è il nonno, Pasquale Massaro e l'altro ieri i giudici hanno accusato di omicidio il patrigno, Luigi Spern.

TORINO

Stuprati dal padre

Apparentemente padre modello, per tre anni ha compiuto atti di libidine e violenze carnali sui due figli, una bimba di otto anni, e un bimbo di cinque. Ex bidello, 58 anni, Giuseppe, è stato arrestato due settimane [illegible] a Torino insieme a un amico omosessuale, Stefano Cappellotti, 41 [illegible], [illegible] di aver partecipato ai [illegible] erotici con l'uomo e i bambini. Cappelletti avrebbe, inoltre, avuto «in prestito» dall'ex bidello la moglie trentacinquenne, afflitta da gravi problemi psichici. La donna ha assistito in silenzio alle violenze sui suoi figli: a [illegible] minimo accenno [illegible] ribellione veniva picchiata dai due uomini.

PESCARA

Uccisa dopo il parto

Quella bimba doveva scomparire. Così, dopo una gravidanza tenuta [illegible], Gabriella Cerratti, 19 anni, si è disfatta della neonata e con il fidanzato Dario Marchionne, 22 anni, ha sotterrato il corpicino in un bosco vicino a Pescara. Sono stati arrestati martedì.

PISA

Lasciato alla toilette

Un'inserviente delle pulizie dell'aeroporto «Galileo» di Pisa lo ha trovato abbandonato in una toilette, nel gennaio scorso. Il bambino pesava tre chili e mezzo ed è apparso in buone condizioni di salute. Poco prima, era stato lì stesso a notare una giovane donna, alta, calle e bionda, mentre disfaceva un «pacco» all'interno della baby-room. La giovane ha detto alcune parole in inglese che l'inserviente non ha capito e poi si è dileguata. Inutili le ricerche della mamma, mentre sono subito scattate le procedure d'adozione del piccolo: l'identità della famiglia prescelta è restata segreta, come prescrive la legge.

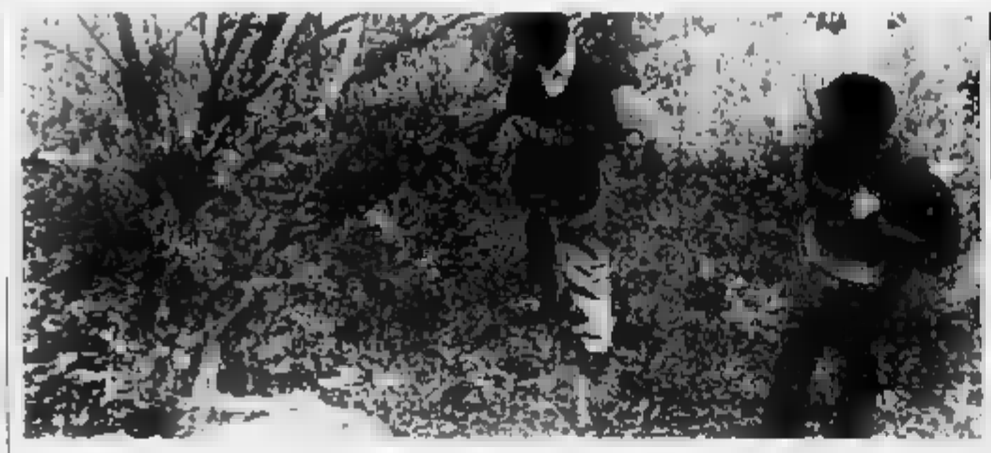

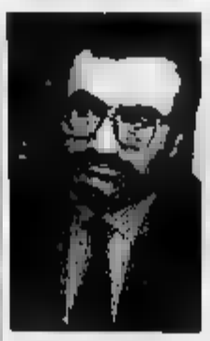

Il fondatore di Telefono azzurro «Molti genitori sono costretti a sopportare pesi troppo grandi per loro»

Ernesto Caffo e il bosco dove è stata gettata la neonata di Pescara

«I bimbi, vittime delle coppie in crisi»

Caffo: più assistenza alle famiglie in difficoltà

L'INFANZIA VIOLATA

TERRIBILE estate dei bambini: maltrattati, abbandonati, violentati, uccisi dai genitori. Una sequenza impressionante di [illegible] in tutta Italia. [illegible] Torino e Pescara, da Prato a Trapani e Potenza. «Le famiglie in difficoltà vengono lasciate troppo sole», denuncia Ernesto Caffo, il fondatore del Telefono azzurro.

[illegible] è davvero soltanto una questione di scarsa assistenza?

«Dove manca la solidarietà, dove ai problemi relazionali si aggiungono quelli culturali [illegible] dove c'è crisi e solitudine, la famiglia esplode [illegible] termini [illegible] violenza [illegible] i più deboli, i bambini [illegible] le vittime delle difficoltà della coppia. Intervenire in anticipo è indispensabile per evitare tragedie».

Lei parla di famiglie e [illegible] coppie. Ma ci sono anche [illegible] ragazze madri.

«Ecco un altro problema: [illegible] genitore [illegible] solo si trova a portare [illegible] peso a volte troppo grande per lui. [illegible] società deve farsi carico di parte di quel peso».

Tanti episodi in pochi giorni, non può essere un caso. Che cosa sta succedendo?

«In estate [illegible] famiglia ha più tempo per stare insieme. Se i rapporti sono buoni, va tutto bene. Ma se ci sono incomprensioni, la convivenza forzata è fonte di nuovi conflitti. Sempre [illegible] estate vengono *mano* alcuni servizi e cresce, per esempio, il disagio dei genitori in terapia farmacologica per problemi psichiatrici. Ce [illegible] occorgiamo [illegible] Telefono azzurro, dall'aumento delle chiamate sia da parte di adulti sia di bambini».

«Entrare» in una famiglia in crisi non è facile. Che cosa suggerisce?

«Dobbiamo smetterla di considerare la famiglia come un'entità protetta dal segreto. Oggi si interviene tardi. Ci [illegible] occupa della madre che abbandona o uccide il neonato, non di quella che si chiude in casa per la depressione. Si ignora il genitore violento finché il figlio non finisce in ospedale. Bisogna coltivare la cultura dell'aiuto prima che il dramma esploda. E non crediamo di troverci di fronte a un fenomeno da Paesi sottosviluppati: [illegible] analoghi sono [illegible] aumento in tutta Europa e nel Nord America».

L'abbandono dei neonati, che tante volte si trasforma in omicidio, potrebbe essere evitato se le madri partorissero in ospedale e non riconoscessero il neonato. [illegible] crede che ci sia una gravissima [illegible] informazione?

«Sì, bisogna promuovere una campagna di educazione degli adulti (e in questo giornali, radio e televisione hanno un ruolo importante). Bisogna spiegare loro che possono non diventare genitori dei propri bambini, magari perché non sono in grado di esserlo».

In Valle d'Aosta, in Chiesa ha rispolverato la «culla degli esposti». Potrebbe essere un rimedio?

«Il problema non si risolve soltanto con soluzioni tecniche. Qui bisogna educare le persone a essere genitori. Quante volte, per esempio, la violenza [illegible]ce perché il figlio non risponde alle aspettative di madri e padri o perché, a 3 o 4 anni, non riesce a comportarsi come un adulto? In questi casi il bambino è più uno strumento di consolidamento sociale che un soggetto da amare».

Riusciremo mai a fermare i genitori assassini?

«Temo [illegible] no. E' una battaglia lunga e difficile».

Stefano Mancini

IN [illegible]

Galeazzi ricoverato per un malore

RICCIONE. Giampiero Galeazzi conduttore assieme a Mara Venier di «Domenica in» che oggi andrà in onda da Riccione, ha accusato uno svenimento che lo ha costretto al ricovero nell'ospedale di Riccione. «Stavo già male quando sono arrivato a Riccione – ha detto Galeazzi – E' stato lo stress aver volato». Anche la Venier è andata all'ospedale per alcuni accertamenti, ma verso le 16 è stata dimessa. [Ansa]

Trova una testuggine dentro un cassonetto

ROMA. «C'è una tartaruga gigantesca dentro un cassonetto dei rifiuti». Questa la telefonata fatta ieri pomeriggio ai carabinieri da un benzinaio che poco prima delle 18, nel quartiere Portuense, aveva sentito uno strano rumore provenire da un cassonetto. La testuggine, un esemplare di 40 centimetri di diametro di una specie protetta, è stata portata al giardino zoologico. [Ansa]

[illegible] strada Un morto e un ferito

BELLUNO. Una donna è morta e un altro è rimasta gravemente ferita in seguito all'uscita di strada di un'auto che stava partecipando ieri pomeriggio alla «Cronoscalata della Marmolada», nel Bellunese. Le due donne, Fabiola Bullinzer, 34 anni, e Sonia De Bach, 25 anni, entrambe di Alleghe (Belluno), sono state travolte dalla vettura-prototipo condotta da Fabio Valle. Fabiola Bullinzer è morta all'istante, l'altra è gravissima. Illeso il pilota. [Ansa]

Usuraio pentito restituisce [illegible] milioni

MATERA. Accogliendo l'appello di don Emilio Cavarzani, il «parroco antiusura», un uomo che aveva prestato denaro a usura (la sua identità è tenuta segreta) ha restituito a un imprenditore materano 90 milioni in assegni che aveva posto a garanzia del credito. [e. s.]

«La spiaggia di Jesolo sarà a pagamento»

JESOLO. Attrezzare la spiaggia libera di Jesolo con i servizi di uno stabilimento balneare e far pagare al turista pendolare [illegible] ticket di accesso valido anche per il parcheggio. La proposta è stata presentata in consigli[illegible] munale dalla Lega Nord e rinnova, secondo i promotori, nel più ampio intento di razionalizzare gli afflussi. [Ansa]

«Compri in Italia il bollo per gli Usa»

ROMA. «Il Consolato non ha la marca [illegible] bollo? Allora deve andarla [illegible] acquistare in Italia». L'assurdità di questa normativa è stata [illegible]ta, in un'interrogazione, dal parlamentare Raffaele Costa, [illegible] ministro della Sanità. «Chiedo di sapere se corrisponde al vero che i residenti a New York che acquistassero la cittadinanza e si presentano al consolato devono avere una marca da bollo e se sprovvisti sono invitati ad acquistarla da un tabaccaio in Italia». [r. cri.]

BABY CAMPIONE AL «GRATTA [illegible]»

Gorizia, il nonno aveva regalato [illegible] biglietto al bimbo handicappato

La fortuna ha cinque anni

Vince 100 milioni alla lotteria istantanea

TRIESTE

IL nonno gli regala un «Gratta e vinci», e sul nipotino di 5 anni piovono 100 milioni. Non è un'appendice postmoderna del libro «Cuore» ma l'esito di una serata fortunata in un'anonima famiglietta [illegible] Gorizia.

Protagonisti della storia sono un nonno, goriziano, [illegible] piuttosto giovane, [illegible] professo[illegible] operatore gruista, impegnato in cantieri dislocati a Pordenone o a Udine; e il suo caro nipotino, goriziano anche lui, 5 anni appena, portatore di handicap.

Un bambino dolce come solo i suoi coetanei sanno essere ma diverso dagli altri per un'abitudine che lo fa quasi adulto: il «vizio» di tentare alla fortuna alla lotteria istantanea più amata dagli italiani.

Un «vizio» procuratogli dallo stesso nonno che nel fine settimana, al rientro a casa dopo una giornata in cantiere, è solit[illegible] arrivare con [illegible] biglietto in tasca e con la fatidica promessa sulle labbra: «Se vinci, tutti i soldi saranno tuoi».

Giovedì sera il tagliando magico era nella tasca [illegible] nonno, pronto per [illegible] consegnato [illegible] piccolo in eccitata attesa. Ma questa volta il bambino non ha cominciato a grattare subito il suo biglietto. [illegible] preferito dormirci sopra, sognando chissà quali immagini notturne avrebbero potuto posarsi sul [illegible] «Gratta» All'indomani, allenato come sono solo pochi altri «giocolieri» della lotteria, il bambino comincia a grattare, [illegible] cura, evitando di incidere il cartoncino, e uno dopo l'altro spuntano prima un asso, poi il secondo e alla fine il terzo.

In tutto fanno 100 milioni di lire.

Il nipotino, che in fondo in fondo trova più gusto nel grattare il biglietto che nel vedere che cosa c'è sotto la vernice bronzea, consegna il tagliando ripulito e dovere al nonno. [illegible] è quest'ultimo che, lanciata un'occhiata più rassegnata [illegible] quadratino della fortuna, si rende conto che le 2 mila lire spese nella rivendita di giornali e tabacchi - più per amore del piccolo, che per sfida alla sorte - si sono tramutate in una vincita da capogiro. Storie di un altro mondo.

[illegible] buona sorte per una volta ha bussato alla porta giusta, all'uscio di [illegible] bambino che dalla sfortuna ha già avuto molto. «Non conosciamo i loro nomi - hanno commentato quasi commossi Mario Scaramella e la moglie Gemma Bertoso, titolari della rivendita di tabacchi e giornali nella goriziana via Trieste - ma possiamo [illegible] immaginare la loro felicità». Epilogo: ieri, in via del tutto eccezionale, il nonno ha [illegible] alla prova [illegible] volta la fortuna e ha acquistato un altro biglietto della lotteria, stavolta più per far contento se stesso che per fare un dono [illegible] nipotino. Ripresentatosi nella rivendita del [illegible]colo», ha chiesto un altro «Gratta» e sottoposto il cartonc[illegible] al solito rituale non è rimasto a bocca asciutta. Dalla cassa del titolare della rivendita [illegible] sono uscite 2 mila lire, una vittoria simbolica che invita a riflettere. E ad acquistare [illegible] altro biglietto, [illegible] barba a chi crede che la fortuna [illegible] conceda il bis.

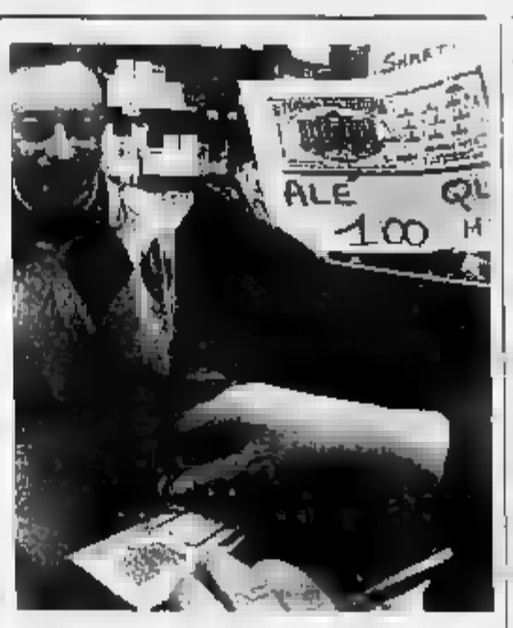

Le lotterie istantanee «Gratta e vinci» hanno avuto un boom record nel '[illegible]

Elena Marco

Trapani, uno si libera e la denuncia: arrestata

Lega e sevizia i tre figli perché sono troppo vivaci

TRAPANI. Per venti giorni tre ragazzini trapanesi sono stati terrorizzati dalla madre che li ha sevizianti anche bruciandoli con cicche di sigarette accese. Sono stati legati per giorni e giorni ai loro letti, reti metalliche [illegible] materassi. Un inferno insomma in [illegible] piccolo e povero alloggio in uno [illegible] più depressi della città dove spesso nelle case vengono soffocati fatti anche di eccezionale gravità «perché restino in famiglia».

Divorziata e sofferente di crisi depressive, alle prese [illegible] i più elementari problemi esistenziali legati alla sopravvivenza, la donna, A. M. C. [illegible] 35 anni, ha scelto le maniere forti per tenere a bada quei «diavoli» dei tre figli, due maschietti di 9 e 13 anni e la primogenita di 15. E' stato il figlio tredicenne a dare l'allarme. E' riuscito a slegarsi in piena notte e a fuggire dalla casa e dalle violenze della madre che secondo quanto ha riferito assieme ai due fratelli non avrebbe esitato a picchiarli ripetutamente con tubi di gomma o una catenella di ferro. Il bambino ha raggiunto la strada e ha [illegible] per circa due ore.

Quindi ha deciso [illegible] raggiungere la sede della Questura do[illegible] [illegible] chiesto aiuto. E' stato subito preso in consegna dai poliziotti che hanno deciso una immediata irruzione nell'appartamento. Qui sono stati trovati gli altri due figli di A. M. C. in condizioni che hanno definito «davvero pe[illegible]». I ragazzi sono [illegible] liberati e affidati a un istituto assistenziale in attesa che il giudice di sorveglianza dei minori decida la loro sorte. Sono stati anche fatti visitare da un medico. La [illegible]dre è stata arrestata per sequestro di persona e per le violenze fisiche inflitte ai figli. E' probabile che verrà sottoposta a una perizia psichiatrica. [a. r.]

Investite in emozioni.

Un anno gratuito di Servizi Lancia Assistenza. Lancia Lubrificazione programmata Fiat Lubrificanti. Le vetture Lancia si acquistano anche con le soluzioni finanziarie SAVA. * Esclusa Lancia Y10.

Lancia δ Quando l'ingegneria spinta lo stile, il risultato non può che essere l'eccellenza. Ecco perché il Granturismo Lancia vi propone un'auto che vi darà grandi emozioni.
Sicurezza: di serie airbag lato guida, FPS, pretensionatori, scocca rinforzata, sterzo collassabile. Lancia Code.
Comfort: di serie idroguida, cristalli atermici con fascia antiriflesso, alzacristalli elettrici anteriori, chiusura centralizzata.
Prestazioni: motori da 1.6 a 2.0 16v, fino a 139 CV CE, fino a 206 Km/h, pneumatici maggiorati.

15 milioni in 24 mesi a tasso 0%

TAN 0% - TAEG 1,01% - Rata L. 625.000 per 24 mesi - Spese apertura pratica L. 250.000
È un'offerta valida fino al 31 luglio 1995. A partire da L. 24.750.000, esclusa I.P.T.E.T.*

Lancia Il Granturismo.

SPAZIO AFFARI

Gli avvisi si ordinano presso **TORINO**, via Roma 80 - via Alfieri 20, t. 85211; **MILANO**, via G. Cantoni 20, t. 864791; **ALBA**, c.so M. Coppino 9, t. 440410; **ALESSANDRIA**, via Vochieri 80, t. 442543-442544; **AOSTA**, località Amerique 25 Quart, t. 1650284; **ASTI**, via Antica Zecca 3, t. 32232; **BARI**, via Amendola 166/5, t. 5485111; **BIELLA**, viale Roma 5, t. 0481212; **BOLOGNA**, via Amendola 12, t. 255952 r.a.; **BRA**, via Vittorio 7, t. 431003; **CAGLIARI**, via Giovanni 24, t. 303356; **CASALE MONFERRATO**, via Corte d'Appello 4, t. 452154; **CATANIA**, [redacted] Sicilia 35, t. 327182; **CATANZARO**, via M. Greco 78, t. 22080-725139; **COSENZA**, via Monte Santo 29, t. 72527; **CUNEO**, via Giardini 11, t. 630822-630939; **FIRENZE**, v.le Matteotti 66, t. 561492-573608; **GENOVA**, via C.A. Cesarini 1-14, t. 540184-540564; **GOZZANO**, via Cesare 15, t. 430038; **IMPERIA**, via Bonfante 1, t. 273371-273373; **LECCE**, piazzetta Delle Mosche 8, t. 594671; **MESSINA**, via U. Bonino 15/c, t. 2936855; **NAPOLI**, via Cleargelia 15, t. 0671-42-4855417; **NOVARA**, via Cavour 13, t. 33341; **PADOVA**, via Gattamelata 180, t. 755224-8023144; **PALERMO**, via Lincoln 19, t. 6173330; **REGGIO CALABRIA**, via Tenente Fiallello 13, t. 24478-24470; **ROMA**, via Gualtiero Fardone 15, t. 4825847-4825894-4871492; **SANREMO**, via Gioberti 47, t. 501555-501556; **SAVONA**, p.zza Marconi 3/3 B, t. 811102; **VERCELLI**, via Duchessa Jolanda 20, t. 53758-52015, oltre che presso tutti i corrispondenti della **Publikompass S.p.A.** Quelle che intendono inoltrare la loro richiesta per corrispondenza possono scrivere a: **Publikompass S.p.A., corso Massimo d'Azeglio 60 - 10126 Torino.** Il prezzo della inserzione deve essere comprensivo anche dell'importo del numero di righe (modello 3) più la tassa della Ruhrich, che l'inserzione deve risultare pagata per il 50% (cinquanta).

PREZZI A RIGA DELLE RUBRICHE (IVA ESCLUSA)

1	Affari e Capitali	L. 24.000
2	Attività Commerciali	L. 24.000
3	Lavoro Offerto	L. 22.000
4	Lavoro Domanda operai, autisti, fattorini giardiniere, giardiniere/operai, impiegati, impiegate/i domestici, baby sitter lavoro vario e part time tecnici vitto/alloggio	L. 7.700 L. 12.500 L. 22.000
5	Immobiliare Vendita	L. 24.000
6	Immobiliare Acquista	L. 24.000
7	Affitti Offerta	L. 22.000
8	Affitti Domanda	L. 22.000
9	Autoveicoli	L. 22.000
10	Viaggi e Vacanze	L. 22.000
11	Matrimoniali	L. 22.000
12	Varie	L. 22.000

Avvisi urgenti, data fissa, o periodi: il doppio. Neretti (grassetti) tutto il testo o un paragrafo: il triplo.

Il numero d'ingresso nel testo di lettere minuscole di richiamo in corsivo in parentesi quadra (alle quali è data una risposta in fermo posta) costituisce un supplemento di L. 5.000. Gli annunci non pubblicati (vedi «La Stampa» Cerco/Offro) che desiderano ritirare quanto di loro proprietà (originali, fotografie ecc.) possono richiederne la restituzione entro 30 giorni dalla pubblicazione. Trascorso tale termine la Direzione declina ogni responsabilità. **Avvertenze: Publikompass s.r.l., 10126 Torino** - Il compenso del relativo importo di **L. 500** per ogni inserzione con un minimo di L. 6000 per spese di consegna con ricevuta.

La **Publikompass S.p.A.** e le sue filiali, prima dell'inserzione della corrispondenza richiesta, chiedono che l'inserzionista dimostri la propria identità personale, la ragione sociale, la partita IVA, il codice fiscale, il numero di telefono e di eventuale fax, nonché la qualifica di cui si avvale per la richiesta di inserzione. Ciò al fine di evitare che persone non autorizzate possano utilizzare indebitamente i dati personali altrui. Le richieste di inserzione pervenute per posta e sprovviste di tali dati non saranno evase.

Per uno speciale accordo intervenuto con l'ISTITUTO BANCARIO SAN PAOLO DI TORINO e con la Banca C.R.T. gli avvisi possono essere ordinati presso tutte le Sedi e Dipendenze di tutte queste Banche esistenti in Italia.

Informa di offerte di impiego o lavoro, l'Editore ricorda che la legge 9.12.1977 n° 903 vieta discriminazioni sul sesso e l'inserzionista è impegnato a rispettare tale legge.

AFFARI E CAPITALI

A.A.A.A. PRESTITI in giornata a tutti i protestati, pregiudicati, ai falliti, bancari, finanziari, ai cassaintegrati, ai disoccupati, a tutti. Massimi importi senza anticipi. Tel 39 10 01 (con segreteria) società iscritta all'Albo Camerale n. 6779 **"PRESTIT"** 011 581 2581 (5 linee) Corso Ellenico 8

A.A.A. CONSIDERIAMO proposte finanziarie per qualsiasi esigenza di denaro, anche con garanzie reali ipotecarie. Tel 011 668 1611 r.a.

A.A. A articoli tessili vendesi a ditta non in regola. Svendiamo in blocco. Tel 0422 709 734 - 334 1155

A. PINCOTEX non richiede anticipi né spese per finanziamenti da 5 a 200 milioni. Questo annuncio è valido anche se siete protestati, cattivi pagatori, falliti o avete avuto difficoltà finanziarie. Telefonate subito allo 011 4344 203 - 434 4826

Primaria azienda
produzione e commercializzazione articoli tecnici per l'industria
gestione cinquantennale
settore forte sviluppo
consolidata redditività in crescita
cede quote sociali capitale.
Baldini Srl 1670 13.492

ATTIVITA' COMMERCIALI

NUOVE E AZIENDE VENDITA

ALBERGO centro *** Canale (Cn) 1 e 2 stelle, bella in piazza, ben arredato, ottimo investimento. Cessasi. Referenze. 0173 97 [illegible]

AUTORIMESSA ubicata in centro, vende le mensole cassetti universali, occasione a soli mila Chiesa Parrocchiale. 167

CEDESI macelleria in Alpignano, zona centrale. Telefonare ai numeri 9824 85 780 (ore pasti)

CEDESI per motivi di salute attività ditta vendita macchinari per pulizia. Fiorito via Cimarosa 7. Tel 0330/310 708

EDICOLA chiosco in posizione centrale fronte mercato, € 5.500.000 trattabili. 170 milioni. Chiosco Rivalta (To) 885 247

EDICOLA chiosco privato zona Piazza Statuto, € 155 milioni. Chiosco Lingotto (Torino) tel 937 2800 ore 15/16

CERRENZA bar bigliardi completamente nuovo arredo e famiglia Offresi posizione buon reddito T 0360 4666 - 0337 230.186.

CD audio e video
centrale posizione
ottimo vicinato affitto e buon uso
ATTREZZATURA COMPLETA
cedo L. 150.000.000
Baldini Srl 596.771

Centralissima posizione
cedo abbigliamento
Tabelle IX - X - XIV
ampia superficie a vetrine
contratto locazione lunga scadenza
arredi completi.
Scrivere: Publikompass 2441 - 10100 Torino.

CEDESI attività commercio ferramenta, casalinghi, giocattoli, cartoleria, ottima posizione, ampia vetrina, ottimo affare. Tel 0347 [illegible]

CEDESI per motivi di salute attività ditta vendita macchinari per pulizia. Fiorito via Cimarosa 7. Tel 0330/310 708

Centro assistenza [redacted]
MECCANICA CARROZZERIA
elettrauto gommista
capannone mq 1300 su via principale
attrezzatura completa avviatissima
cedo Baldini Srl 596.771

EDICOLA chiosco zona Rivoli-Alpignano. Affare vero. Due addetti cede Dalmazzo. Settimo 957 2809 ore 15/19

CERRENZA bar bigliardi completamente nuovo arredo e famiglia Offresi posizione buon reddito T 0360 4666 - 0337 230.186.

IN CASCINALE DEL '700
CON SUPERFICIE MQ 800
ampio cortile e parcheggio
cedo ristorante
attrezzature ed arredi nuovissimi
per grave motivo salute tratto.
Baldini Srl 1670 13.492

PIAZZA Carducci cedesi negozio pienamente rinnovato in zona altamente commerciale adatto vari settori attività Tel 433 1940

PIAZZA Castello in eccezionale posizione commerciale cedesi bellissimo anche uso ufficio per diversa attività Tel 433 1940

PIZZA ristorante angolo 100 posti alloggio Borgo S. Paolo (vicino) L. 1 miliardo al diciannovesimo L. 80 milioni Tel. 530 470

Produzione arredamenti
specializzazione particolari stilisti
FATTURATO L. 5 MILIARDI
ATTREZZATURA COMPLETA
trattativa cessione riservata
BALDINI SRL 1670 13.492

PROFUMERIA avviatissima corso Racconigi (zona XIV Ceriana) con arredi ottimo stato. Euro Tel 581 3777

STELLA 447 0380 cedesi attività con servizi zona Centro (vicino) possibilità programma settimanale chiusura

TABACCHI bar zona Avigliana vale L. [redacted] milioni. Cede Anticipo L. 350 milioni. Dalmazzo 957 2809 ore 15/19

TABACCHI zona via Duccio Boni vale L. 130 milioni. Rilevo cede L. 320 milioni. Dalmazzo. Settimo 957 2809 ore 15/19.

VENDESI agenzia di viaggi in [redacted] di Torino Tel 533 507

VENDESI agenzia viaggi Asti e provincia. Tel 533 507

ATTIVITA' ARTIGIANALI

PANETTERIA vendesi in clientela kg 200 giornalieri con annesso piccolo laboratorio [redacted] ora Tel 011 228 2233

LAVORO OFFERTE

[redacted] PAI

AGGIUSTATORE stampista V tavola per costruzione stampi per particolari in lamiera cerasa Tel. 385 2071 - 383 3202

AZIENDA in Moncalieri cerca urgentemente operaio qualora minorenne si valuta Tel 680 1885

AZIENDA metalmeccanica operante nel settore dell'automazione cerca addetti montaggi, aggiustatori meccanici, tubisti, elettricisti abilitati e [redacted] PLC esperti Tel 011 309 7480.

CERCASI elettricisti con esperienza impianti a bordo macchina e cablatori per realizzazione di tempo dell'elemento disponibili mezzi di agosto 95 Tel. 011 480 949 chiedere ufficio

CERCASI habitare e aggiustatore meccanico orientativo capisci Paga adeguata Telefonare al 098 1239

CERCASI per agosto elettricisti, meccanici tubisti carpentieri anche alle prime Telefonare 990 8050

ELEM spa ricerca esperto operatore programmatore macchine utensili automatiche complementi elettronici tecnologia PTH SMT Inviare curriculum Elem Spa Via Aosta, 20/24 - 10078 Venaria (To)

ELETTRICISTA esperto cercasi con abilitazione legge 46-90 per collaborazioni continue Tel 011 450 0259

PERIODO lomo azienda metalmeccanica cerca personale per manutenzione meccanica ed elettrica Possibilità di inserimento Tel 011 309 7407

NOTO ristorante di tono cerca aiuto cuoco cameriere/a bariste. Tuttofare 893 3008

PARRUCCHIERE centro commerciale I Ponte Venaria cerca abilitata phonista Tel 011 452 5546

AZIENDA commerciale cartotecnica ricerca per ampliamento propria organizzazione diplomati o laureandi nelle facoltà per inserimento in mansioni tecnico - commerciali previa frequenza di master Età massima 28 anni. Si richiede conoscenza ottima lingua inglese, predisposizione ai viaggi all'estero. Inviare curriculum vitae a: Ufficio Personale Via Cuneo 3 - 10149 Torino

AZIENDA leader [redacted] ricerca da inglese selezione giovane serio tecnico, massimo conoscenza lingua inglese per ufficio tecnico commerciale. Scrivere a: Publikompass 5002 - 10100 Torino

CELEBRE associazione di volontariato opera assistenziale ufficio pubblicità propaganda e marketing. Richiesta laurea, età 25-45 anni piena conoscenza inglese, scolastica, tedesco, francese. Indispensabile conoscenza capacità e qualità specifiche di contenuti sopraccitati, alta senso di responsabilità, capacità di lavoro autonomo/gruppo dell'ufficio e volontà dei risultati (no due stipendi) Inviare curriculum a: Publikompass Casella Postale Alba (Cn) Rif 640

CONCESSIONARIA auto primaria marca ricerca per potenziamento propria organizzazione capo officina responsabile servizi post vendita provata capacità ed esperienza % riferimento data richiesta, organizzativo e buone conoscenze con la clientela Inviare Publikompass 6647 - 10100 Torino

COOPERATIVA cerca operatrice telefonica, preferibile voce sopra vellutata, esperienza comprovabile come disk jokey e animatrice villaggi vacanze o ragazza/o per settore pubblicità e lettura brochure. Richiede disponibilità luoghi rioltanti e lavoro Telefonare ore 14-18 allo 011 437.6814

IMMOBILIARE SABATINO ricerca ambosessi età 20-25 anni in possesso di diploma da inserire nell'acquisizione Presentarsi immediatamente corso Trapani 110 - Torino

IMMOBILIARE SABATINO ricerca dentisti/e per 4 mesi di agosto. Presentarsi direttamente corso Trapani 110 - Torino

MOBILI GRANATO cerca venditori capaci nel settore. Telefonare [redacted] 022 - 627.0449 dalle 19.30 alle 20.30

PERITO meccanico età 25-30 anni pratico CAD e pacchetti computer esperienza stampi su macchine utensili discreta conoscenza di almeno una lingua straniera massima serietà Rivolti Scrivere: Publikompass 2436 - 10100 Torino

PRATICO verifica e installazione computers cerca apprendista volonteroso. Scrivere Publikompass 2437 - 10100 Torino

RESPONSABILE laboratorio e controllo qualità cartiera vicinanze Torino cerca Richiedesi laurea o diploma perito chimico esperienza settore. Telefonare 011 921.4328.

RICERCHIAMO funzionario livello dinamico diviso alla carriera di responsabile ufficio commerciale Tel 011 434.5755.

SOCIETA' di servizi punta diffusa di Torino cerca candidati maschi/e età minima 3 anni in settore da L. 2/10 milioni di fatturato. Telefonare dettagliato curriculum a Dr. Ce.Ser. Corso Duca degli Abruzzi 42 - 10100 Torino

SOCIETA' Torinese ricerca per proprio nuovo collaboratori ed addetti contabilità ed amministrazione commerciale. Richiedesi solo se in possesso di requisiti e diploma Ragioneria 0337 225 593

VW assume da inserire in loco lavoro madrelingua Inglese disposto, alla Parità tra sessi non è no, available (anche part-time) for collaboration in didactic material Please write with full curriculum vitae Publikompass 5648 - 10100 Torino

PRODUTTORE bancari prova disegni cerca 2 tecnici elettronici/meccanici/elettrici conoscenza inglese Tel 940 6057

LAVORI VARI E PART TIME

URGENTE. Cercasi persone per lavoro indipendente part-time Telefono Chela (0347 760 472

AGENTI E RAPPRESENTANTI

A. GRIMALDI ditta armatoriale nazionale nel transhipment cerca agenti piazze/agenzie Tel 039 360 015

CITTA indistrutibili cerca agenti piazzature/ditte per abbigliamento articoli pubblicitari e piccoli regali. Tel ufficio 0141 946 062 - 946 306

ENGLISH speaking entrepreneurs wanted Fast growing very [redacted] Be based corporation expanding into Italy seeks positive, ambitious individuals, with a desire to achieve financial success, for powerful and unique business opportunity. Very high income potential. Fax name and contact number to Belgium 0032 27 240 527 Top performers already in Rome (recent 100+ July to begin interviews.

LA Concessionaria Fiat Progetto per potenziare il punto vendita Torre Annunziata vi mette alla propria struttura, ricerca produttori con esperienza di vendita di almeno 3 anni nel settore assicurativo per appuntamento telefonare allo 011 336 358 orario ufficio

PRESTIGIOSISSIMA azienda commerciale multinazionale specializzata operante nella settoria della ricerca responsabili vendite e zona per il Nord Italia per ingresso ed inserimento nei locali provenienti e laureandi Lingua inglese di vendita, soddisfacente preventivabile molto all Lavoro indipendente Accettati giovani/anche vendita prodotti farmaceutici inviare curriculum e foto via Poloniera 27 20124 Milano

PRESTIGIOSO gruppo multinazionale settori della distribuzione e dotazione di importanti pacchetti e clienti richiede intervistare alle vendite per la propria sede di Torino Si richiede età 21-35 anni predisposizione al contatto umano Spirito di iniziativa Offresi corso di formazione retribuito Autorizzo a spedire Elenco [redacted] commerciali e privati. Per appuntamento tel. ufficio 011 646.7495

LEZIONI E TRADUZIONI

INSEGNANTE [redacted] e madre lingua per ripetizioni inglese scuola di lingue per lavoro pomeridiano zona Scheda: Publikompass 2434 - 10100 Torino

LAVORO DOMANDA

OPERAI AUTISTI FATTORINI

AUTISTA italiano referenziato diplomato patente D anni 40 offresi anche part-time Tel. 011 603 3263 - 0330 312.376

DOMESTICO BABY SITTER

OFFRESI baby sitter referenziata. Telefonare 850 131

SIGNORA referenziata offresi assistenza anziani, lungodegenze, aiuto luogo lavoro, disponibilità ultimata Tel 880 954 pasti

LAVORI VARI E PART TIME

SIGNORA referenziata offresi assistenza anziani giorno notte Massima serietà No perditempo Tel 877 051

PRESTAZIONI CONSULENZE

EX funzionario impianti pubblici assume proposte collaborativo o consulenza nel settore Scrivere Publikompass 0525 10100 Torino.

IMMOBILIARE VENDITA

TORINO CITTA'

A.A. PRESTIGIOSO Alloggio in via Della Rocca di 170 mq con portineria privata verde da ristrutturare a L. 450 milioni Telefonare 650 3023 ore ufficio

A. AFFARE corso Massimo Torino Esposizioni stabile d'epoca signorile portoncino pietra vetrata mq 785 da ristrutturare L. 2.350.000 mq. Escluso 882 6612

A. AFFARE Madonna Campagna 7 camere libero subito mq 145 ristrutturato Camparinetto 519 2535

A. AFFARE grande Residenziale di pregio via Verolengo mq 105 ristrutturato a nuovo splendido box. Eccezionale 883.6515.

A. CASA d'epoca Liberty esclusivo villetta libera mq 250 giardino cortile giardino condominio Tel 812 4744

A. CORSO Orbassano vicino centro 2 camere cucina servizi tenda esenzioni L. 150 milioni (T) 334 1021

A. CREDIT CASE 545 570 corso Luigi Gabetti 1075 panoramico mq 100 soggiorno camere tinello cucinotto servizio

A. CREDIT CASE 545 596 corso Raffaello presso signorile recente soggiorno 2 camere cucina servizi mq 115

A. C. P. via Beaumont stabile d'epoca al grezzo ingresso 2 camere tinello cucinino bagno ristrutturabile Tel 776 4040

A. FINIMPRESA via Viboni lasci piccolo giardino 2 ingresso salone 4 camere cucina 2 bagni 2 ripostigli 2 box Tel. 500.3000

A. FINIMPRESA zona Parella casa signorile piano alto panoramico soleggiato di mq 160 con cortile state Tel 500 3000

A. GEDIM 562 7560 S. Rita signorile piano più ampio libero subentro 3 camere tinello cucinotto balconi

A. GEDIM 562 7560 via Pietro Cossa piano alto nuova costruzione soggiorno 2 camere cucina living box posto auto

A. GEDIM 562 7560 via Sabaudia (quadrilatero) libero ingresso soggiorno angolo cottura camere luminose L. 135 milioni trattabili

A. GEDIM 562 7560 zona Cenisia signorile metà/ristrutturato soggiorno 2 camere cucina abitabile bagno 2° servizi

A. IMMERSO nel verde soleggiato libero ristrutturato zona Cimitero/Lingotto mq 90 ottimo prezzo Tel 812 4104

A. NORDEDIL 561 2760 corso Monte Cucco grande ingresso 2 camere tinello cucinino bagno piano alto L. 110 milioni

A. NORDEDIL 561 2760 corso De Gasperi 10 piano ottimo stabile doppia esposizione luminosissimo 2 camere cucina bagno 2° servizi

A. NORDEDIL 561 2760 corso Francia 186 piano eccellente vicino ospedale 2 camere tinello cucinino bagno balconi

A. NORDEDIL 561 2760 corso Taranto 195 piano eccellente vicino ospedale 2 camere tinello cucinino bagno balconi

A. NORDEDIL 561 2760 via Villastellone palazzo anni ascensore 2 camere cucina bagno ripostiglio 2 balconi

A. NORDEDIL 561 2760 corso Traiano 186 signorile 3 camere cucina bagno 2 balconi

A. PASTORE corso S. Maurizio piano 8° ultimo vista collina ottimo ammobiliato mq 75 con ascensore Tel 434 0021

A. PASTORE piazza Chieri grande libero piano alto soleggiato di 2° servizio tinello cucinino 2 camere 2 bagni L. 178 milioni Tel 434 0021

A. PASTORE piazza Chieri grande signorile panoramico soleggiato 2 camere tinello cucinino 2 bagni 2° servizi 207 milioni Tel 434 0021

A. PASTORE corso Chieri piano alto molto luminoso 2 camere tinello cucinino 2 bagni 2° servizi 178 milioni Tel 434 0021

A. PASTORE piazza Chieri grande signorile panoramico soleggiato 2 camere tinello cucinino 2 bagni 2° servizi 207 milioni Tel 434 0021

A. AFFARE grande Residenziale di pregio via Verolengo mq 105 ristrutturato a nuovo splendido box. Eccezionale 883.6515.

A. CASA d'epoca Liberty esclusivo villetta libera mq 250 giardino cortile giardino condominio Tel 812 4744

A. CORSO Orbassano vicino centro 2 camere cucina servizi tenda esenzioni L. 150 milioni (T) 334 1021

A. CREDIT CASE 545 570 corso Luigi Gabetti 1075 panoramico mq 100 soggiorno camere tinello cucinotto servizio

A. CREDIT CASE 545 596 corso Raffaello presso signorile recente soggiorno 2 camere cucina servizi mq 115

A. C. P. via Beaumont stabile d'epoca al grezzo ingresso 2 camere tinello cucinino bagno ristrutturabile Tel 776 4040

A. FINIMPRESA via Viboni lasci piccolo giardino 2 ingresso salone 4 camere cucina 2 bagni 2 ripostigli 2 box Tel. 500.3000

A. FINIMPRESA zona Parella casa signorile piano alto panoramico soleggiato di mq 160 con cortile state Tel 500 3000

A. GEDIM 562 7560 S. Rita signorile piano più ampio libero subentro 3 camere tinello cucinotto balconi

A. GEDIM 562 7560 via Pietro Cossa piano alto nuova costruzione soggiorno 2 camere cucina living box posto auto

A. GEDIM 562 7560 via Sabaudia (quadrilatero) libero ingresso soggiorno angolo cottura camere luminose L. 135 milioni trattabili

A. GEDIM 562 7560 zona Cenisia signorile metà/ristrutturato soggiorno 2 camere cucina abitabile bagno 2° servizi

A. IMMERSO nel verde soleggiato libero ristrutturato zona Cimitero/Lingotto mq 90 ottimo prezzo Tel 812 4104

A. NORDEDIL 561 2760 corso Monte Cucco grande ingresso 2 camere tinello cucinino bagno piano alto L. 110 milioni

A. NORDEDIL 561 2760 corso De Gasperi 10 piano ottimo stabile doppia esposizione luminosissimo 2 camere cucina bagno 2° servizi

A. NORDEDIL 561 2760 corso Francia 186 piano eccellente vicino ospedale 2 camere tinello cucinino bagno balconi

A. NORDEDIL 561 2760 corso Taranto 195 piano eccellente vicino ospedale 2 camere tinello cucinino bagno balconi

A. PASTORE corso S. Maurizio piano 8° ultimo vista collina ottimo ammobiliato mq 75 con ascensore Tel 434 0021

A. PASTORE piazza Chieri grande libero piano alto soleggiato di 2° servizio tinello cucinino 2 camere 2 bagni L. 178 milioni Tel 434 0021

A. PASTORE piazza Chieri grande signorile panoramico soleggiato 2 camere tinello cucinino 2 bagni 2° servizi 207 milioni Tel 434 0021

A. PASTORE corso Chieri piano alto molto luminoso 2 camere tinello cucinino 2 bagni 2° servizi 178 milioni Tel 434 0021

A. PIAZZA Statuto luminosissimo soleggiato 2 camere cucina tinello doppi servizi Tel 434 0021

A. SERIM 582 9801 libero corso Cirie signorile ottimo stato soleggiato mq 2 camere cucinino bagno 2° servizi

A. SERIM 582 9801 libero 3 Pilo via Goito stabile molto signorile ristrutturato soleggiato cucinino tinello bagno

A. SERIM 582 9801 libero via Saluzzo signorile d'epoca ottimo stato soleggiato mq 200 ristrutturato

(continua)

Il concessionario «LE TRE MARIE» linea Nedda nell'ambito del potenziamento della propria struttura commerciale ricerca

AGENTI

Per la zona Torino e Provincia per la vendita presso privati e pasticcerie
Si richiede - Qualificata esperienza preferibilmente nel settore - Abitudine ad operare per obiettivi - Disponibilità immediata
Si offre inquadramento previdenziale Enasarco - Rimborso spese - Ambiente dinamico.
I candidati possono telefonare dalle ore 9 alle 18 dei giorni 10 e 11 luglio per fissare appuntamento al numero 011/27.34.248.

SE HAI BISOGNO DI SOLDI
FIDI [redacted] SUBITO!
La prima società specializzata per finanziamenti su [redacted] basta portare il libretto della vostra automobile (anche se ipotecata), per ottenere subito un prestito.
- MUTUI IMMEDIATI SU PROPRIETA' IMMOBILIARI
ISCRIZIONE UFFICIO ITALIANO CAMBI AL NUMERO 7637.
Via Cernaia, 18 - TORINO
Tel. 011 5628393 (3 linee)

EVOLUZIONI NELLA GRANDE MELA

Gli studiosi: trasformazione culturale. La polizia: no, merito dei nuovi metodi di indagine

New York sfratta il crimine

Da 25 anni mai così pochi delitti

Agenti di polizia durante una operazione a New York. Nella Grande Mela gli omicidi sono in netto calo: perfino in una zona a rischio come il Bronx sono quasi dimezzati rispetto allo scorso anno

NEW YORK

NELLE prime 25 settimane quest'anno a New York sono state ammazzate 563 persone, cioè circa una ogni 7 ore e mezzo. Roba da brividi? Calma, è un dato estremamente positivo. Nello stesso periodo dell'anno scorso, infatti, le persone ammazzate furono 825, una ogni 5 ore, e se un tale andamento viene confermato nel resto dell'anno, anche tenendo conto del «normale» aumento di delitti che sempre si registra in estate, il 1995 finirà per eguagliare il 1970, quando i morti ammazzati in tutto l'anno furono «solo» 1117. Un passo indietro di 25 anni nel più angoscioso degli indici statistici non è cosa da poco, soprattutto se si tiene conto che soltanto cinque anni fa, nel pieno del boom del consumo di crack, al solito di persone spedite alla morgue per i motivi più diversi si aggiunse una valanga di consumatori, spacciatori, «distributori» e passanti trovatisi per caso in mezzo alle loro sparatorie, e il numero complessivo di morti fu di , uno ogni tre ore e mezzo.

Il declino è equamente distribuito in quasi tutti i quartieri della città, ci sono alcuni dati particolarmente consolanti. Per esempio nell'Upper East e nell'Upper West, cioè i quartieri ai due lati del Central Park dove c'è la maggiore concentrazione di newyorkesi benestanti, per i quali la paura di avventurarsi nelle strade è ormai un fatto «culturale», finora non è stato commesso un solo assassinio. L'anno scorso, nello stesso periodo, gli abitanti di quei due quartieri avevano avuto modo di commentare, rabbrividendo, delitti da una parte e tre l'altra del Central Park. Ma anche a , cioè la parte Sud del Queens, una zona dall'alta mortalità violenta. Il confronto con i numeri dello stesso periodo dell'anno scorso è impressionante, 3 contro 17, e perfino nel Bronx, il famigerato Bronx dove se chiedi a un tassista di portarti ti dà del matto e scappa via, i morti sono stati 131, cioè il 40 per cento meno dell'anno scorso, e gli scontri a fuoco per i quali quel posto è famoso nel mondo sono diminuiti del 30 per cento.

E i crimini «non letali», cioè quelli in cui non muore nessuno ma la paura è ugualmente tanta? Anche lì le notizie sono buone. Le rapine sono state, in tutta la città, 27.400, cioè una ogni 20 minuti: ma l'anno scorso erano state 35.274, una ogni 14 minuti. Ci sono comunque due nel tunnel di questo trionfo della statistiche, e sono Coney Island, l'estrema punta Sud di Brooklyn nota per il suo grande Luna Park, dove gli ammazzati sono stati 10 (6 nel 1994) e la solita Harlem, il quartiere nero, dove sono state uccise 21 persone (l'anno scorso 16) e anche gli assalti sono aumentati. Sia pure di poco (289 contro 285). Quelle due eccezioni, comunque, non tolgono il buonumore ai responsabili dell'ordine pubblico. «Non ho mai visto niente di così straordinario, e sono 40 anni che faccio questo mestiere», dice euforico Richard Brown, il Procuratore Distrettuale del Queens.

Sulle ragioni di tutto ciò il dibattito tra gli esperti è già cominciato. Giuliano mette al primo posto le sentenze più dure, grazie alle quali i delinquenti restano in prigione più a lungo. Qualcun altro dice che la guerra della droga ha travato una specie di stabilizzazione, i confini dei «territori» controllati da questa o quella banda sono molto più precisi e rispettati e quindi le battaglie per la loro «conquista» sono diminuite. Altri ancora sopraluna l'abbandono del crack e il ritorno imponente dell'eroina. Secondo i dipendenti di quella droga hanno bisogno della loro «dose» meno frequentemente, sono portati di conseguenza a commettere meno rapine. Infine ci sono quelli come Michael Smith, responsabile del Vera Institute, un «think thank» molto noto, che semplicemente confessano: «Un fenomeno come questo rappresenta un cambio culturale che è difficile definire».

Tutte storie, dice sbrigativo il capo della polizia di New York William Bratton. Il punto - dice - è che i suoi uomini sono diventati più aggressivi. C'è infatti un altro dato, oltre a quelli segnalati, che a lui è particolarmente caro: quello dei quasi 100 mila arresti effettuati in questa parte di 95, cioè il 10 per cento più dell'anno scorso. Grazie ai computer e alle mappe, dice Bratton, ora ora arrestiamo sistematicamente, non ci limitiamo più ad aspettare che il crimine venga commesso.

Franco Pantarelli

Per la sicurezza

Treni, nuovi scioperi fino alle 21

ROMA. Ancora scioperi nei mezzi pubblici sulla rete delle vacanze: questa volta tocca ai treni dalle 21 di ieri fino alla stessa ora di questa sera si astiene dal lavoro il personale viaggiante aderente al sindacato autonomo Cape. Le Ferrovie dello Stato hanno predisposto un programma per limitare i disagi causati dall'agitazione.

Sono assicurati tutti i convogli a lunga percorrenza previsti dalla commissione di garanzia (92), tutti i treni Eurocity (160 su 216), tutti gli Euronight (21 su 21), gli Intercity con partenze cadenzate ogni due ore (238 su 303) e almeno un collegamento notturno internazionale per ogni confine. Le Ferrovie assicurano anche i 25 treni straordinari previsti.

Sempre dalle 21 di ieri alle 21 di oggi c'è un altro sciopero del personale viaggiante delle Fs. Lo hanno indetto i lavoratori del compartimento di Milano aderenti alle sigle di Fdt, Fit Cisl e Fisals. Motivo della protesta è l'incidente ferroviario avvenuto sulla linea Milano Domodossola. Allo sciopero, secondo quanto riferito dalle sigle milanesi, aderiranno anche i lavoratori degli altri compartimenti italiani.

Il personale chiede «garanzia delle giuste misure di sicurezza dell'esercizio ferroviario». Nell'incidente, avvenuto mercoledì scorso lungo la linea Milano-Domodossola, due persone hanno perso la vita e altre 54 hanno riportato ferite. Le reti milanesi, che hanno dichiarato una nota, chiedono «il rispetto della sicurezza dell'esercizio, della normativa di lavoro, legislativa e antinfortunistica, la salvaguardia dell'occupazione e dei posti di lavoro e trasferimenti di personale ed esprimono «piena solidarietà alle famiglie delle vittime». (r. cri.)

Choc a Londra, il suo obiettivo era di scuoiare e divorare le vittime

Prima ha strangolato una coppia di pensionati Poi ha massacrato e segato il padre «Ma avrei voluto poter avere corpi più giovani»

I due protagonisti de «Il silenzio degli innocenti»: il killer britannico ambiva a diventare il cannibale di film

In cella l'apprendista mostro

Per fare pratica ha ucciso tre persone

. Ambiva a diventare Hannibal the Cannibal, il mostro de «Il silenzio degli innocenti» che scuoiava e azzannava le vittime. Ha fatto fessi gli psichiatri di Ipswich al punto da farsi dimettere dal manicomio l'appellativo placevole e senza «di» e si è fatto assegnare a reparto dove poteva andare e venire indisturbato. Quindi è passato all'azione: ha strangolato una coppia di pensionati e ha padre tagliandogli gambe e braccia con una sega. Ma era soltanto per fare pratica: voleva prendere la mano per divorare qualcuno più giovane. I primi tre assassinati non erano di suo gusto: «Troppo vecchi», ha dichiarato.

Tutta l'Inghilterra trema di capriccio e rabbia per il giudizio clinico dei medici che hanno permesso a Jason Mitchell, uno schizofrenico di 24 anni, di uccidere a suo piacimento. La storia di questo psicopatico con un penchant per l'omicidio avrebbe dovuto mettere sull'avviso l'équipe guidata dal dottor Raymond Goddard, che lo ebbe in cura in un reparto a stretta sorveglianza nell'ospedale psichiatrico St. Clement's, nel Suffolk. Ma la sua malattia fu attribuita all'abuso di droga e alcol.

Nel 1990 Mitchell, è alto oltre un metro e novanta e ha tatuaggio raffigurante un serpente che esce da un teschio sulla guancia sinistra, fu spedito dal tribunale in casa di a tempo indefinito dopo aver tentato di uccidere un sagrestano con una mazza da baseball. Alcune «voci», sintomo comune della schizofrenia, gli avevano detto di ammazzare un parente che lo aveva ospitato in chiesa per una notte, credendolo un senzatetto. Il suo obiettivo era il religioso, ma colpito il sagrestano perché era stato la prima persona a paralisi davanti.

Dopo anni passati in un reparto di massima sicurezza nel Surrey, Mitchell passò nelle mani del dottor Goddard, che lo dimise l'inverno scorso poiché segni di infermità mentale e decretò la detenzione «non sarebbe servita». Il paziente fu trasferito in un reparto aperto, in e finale sperimentare nella comunità. Era un anno che non gli venivano somministrati psicofarmaci. La sera del 9 dicembre Jason, in preda all'irrefrenabile impulso di uccidere, uscì per recarsi a casa di suo padre.

Mitchell strangolò il genitore, quindi lo smembrò con un'accetta e un grosso coltello. Sistemò il torso in camera da letto. Testa, gambe e braccia li nascose in soffitta. Due giorni dopo, si acquattò nel garage di Shirley e Arthur Wilson, una coppia di pensionati allegri e molto più che conosceva. Aspettò per due ore il loro ritorno, e poi li assalì. Strozzò la donna con la sciarpa e imbavagliò l'uomo con un grembiule da cucina, prima di strangolarlo con un palo di collant della moglie.

«Ho ucciso mio padre perché avevo sempre voluto farlo», disse Mitchell ai poliziotti inorriditi che lo catturarono nella casa paterna una di giorni dopo. Disse loro che uccidere gli aveva dato una sensazione piacevole e che non poteva più sopprimere questo bisogno. Anzi, aveva già prescelto la quarta vittima. Il pubblico ministero spiegato: «L'imputato ha detto che voleva mangiare i Wilson padre, ma erano troppo vecchi. Voleva qualcuno più vane da mangiare, e le sue prime vittime dovevano servirgli per pratica».

Maria Chiara Bonazzi

I grandi eventi di luglio nella Provincia di Rimini

Sabato 1 luglio avrà inizio, a **Santarcangelo di Romagna**, la XXV^ edizione di *Santarcangelo dei Teatri*, l'appuntamento più importante, nel panorama italiano, per quell'area teatrale che ha cercato e tuttora cerca di dare, pur nella complessità e diversità delle esperienze, un senso nuovo al teatro, al rapporto con il pubblico ed ai modi produttivi e distributivi, mediante linguaggi non convenzionali di senso indotto.
L'edizione '95, che si svolgerà per il secondo anno consecutivo sotto la direzione artistica di Leo De Berardinis, avrà come tema ispiratore il motivo TEATRO E COLLETTIVITÀ.
Grande spazio sarà dedicato al teatro antico, alle vecchie formule come il teatro popolare, ed alla danza come fondamenti del teatro tra la gente, nonché alle nuove esperienze del teatro in carcere, del teatro agito da portatori di handicap e dagli esclusi. Gli spettacoli verranno allestiti in vari angoli del centro storico di questo piccolo ed incantevole borgo medioevale, nelle piazze, nelle grotte, nei palazzi ed in alcuni spazi posti fuori Santarcangelo.
Il festival terminerà il **9** luglio.

Per informazioni:
Santarcangelo dei Teatri
Tel. 0541/626185
Fax 0541/620560

E dal teatro passiamo al cinema e alla letteratura con *Mystfest*, il Festival Internazionale del Giallo e del Mistero, che si svolgerà a **Cattolica** dal **2** all'**8** luglio.
Giunto alla XVI^ edizione, Mystfest è l'appuntamento da non perdere per chi ama il mistero, l'intrigo, l'enigma, il mostruoso, il meraviglioso e tutto ciò che semina terrore ma che ha anche un incredibile fascino.
MILLE, NON PIÙ MILLE ..... OVVERO I MILLE VOLTI DELLA PAURA. PAURE INDIVIDUALI E COLLETTIVE IN ATTESA DELL'APOCALISSE, questo sarà il tema monografico trasversale del concorso cinematografico, delle retrospettive (dedicate agli Archetipi della paura, ai Topi Grigi, all'Horror gotico-padano di Pupi Avati, al Vero Ed Wood, l'Omaggio a Richard Fleischer ed il Ricordo di Vincent Price), della sezione video, delle mostre, dei convegni e degli incontri che animeranno il calendario del festival. In contemporanea si svolgerà, inoltre, il *Premio Gran Giallo Città di Cattolica* - sez. miglior romanzo breve inedito (XXII^ edizione) e sez. miglior video spot pubblicitario (II^ edizione).

Per informazioni:
Mystfest
Tel. 0541/967802
Fax 0541/967803

L'**19** luglio, presso l'Auditorium della Fiera, a **Rimini**, verrà inaugurata la 46a edizione della *Sagra Musicale Malatestiana* con il concerto dell'*Orchestra* e del *Coro* del *Kirov* di *San Pietroburgo*, diretti da *Valerij Gergiev*, che eseguiranno la *Sagra di Primavera* di *I. Stravinskij* e *Alexander Nevski* di *S. Prokofiev*. L'evento è realizzato in collaborazione con Riminicinema.
La Sagra, che negli anni è divenuta il più importante incontro con la musica classica nella provincia di Rimini, proseguirà con un ricco calendario fino al 10 dicembre. Nel mese di luglio sono inoltre previsti altri due appuntamenti il giorno **22** il concerto dell'*Orchestre National de France*, diretta da *Georges Prêtre*, che eseguirà la *Sinfonia n. 1* di *G. Bizet*, *Romeo e Giulietta* (Suite n. 1) di *S. Prokofiev* e *l'Uccello di Fuoco* di *I. Stravinskij* ed il **27**, nel *Cortile degli Agostiniani*, il concerto con balletto dell'*Orchestra Sinfonica dell'Emilia Romagna Arturo Toscanini* di *Aterballetto - Centro Regionale della Danza*, direttore: *Vincent Barthe*, coreografia: *Amedeo Amodio*, musiche: *Histoire du Soldat* di *I. Stravinskij* e *Sinfonia n. 5 in do minore* di *L. v. Beethoven*.

Per informazioni:
Sagra Musicale Malatestiana
Tel. 0541/26239-23847
Fax 0541/24227

A cura dell'Agenzia Turistica della Provincia di Rimini

Parigi, applausi per le collezioni che puntano sul bianco

Madonna «scippa» Versace

In platea con un abito per il défilé

PARIGI
DAL NOSTRO INVIATO

«Questo è mio, lo voglio». Detto fatto. Così, senza tanti complimenti, Madonna alla vigilia del défilé scippa un modello di alta moda che Chrysty Hume doveva indossare in pedana da Versace per sfoggiarlo in platea accanto al suo nuovo boy friend (ex istruttore di ginnastica, ora inossatore) Carlos Léon. Davanti all'Hôtel Ritz una fiumana di fans accalcati attende trepidante l'entrè della signorina Ciccone versione lady. E lei non li delude. Arriva in limousine puntuale alle 19 - per rendere omaggio all'amico creatore - in tailleur bianco di tweed inadreparlato, effetto metallo. Il numero «1» applicato all'altezza del cuore, tacchi a spillo vertiginosi, gonna al ginocchio e cachaché di capelli biondo scuro appiccicati alla testa con ettolitri di brillantino. Niente trucco, giusto un velo di rossetto color signora bene. In Place Vendôme si leva un boato. Lei si stringe a Léon che sorride paziente sotto il baffo e spadaccino. Ci sono tutti, da Rupert Everett a Charlotte Rampling, da David Copperfield a Beatrice Dalle, fino all'équipe del film «Batman» in uscita oggi. I due non si contano. Madonna si siede tra la sua guardia del corpo e il fidanzato mentre le cameramen di Prince, «The Gold Experience», erede in esclusiva per Versace riempiono la sala.

Scroscianno gli applausi quando Stéfanie Seymour ancheggia nell'abito ad paturette in seta e fili di platino che pare un concentrato di luce pura, uno specchio dove possono riflettersi le più belle del reame. Stéfanie martedì sposerà il milionario Peter Brandt (ex proprietario della rivista «Interviews») e questa sera al party d'addio al celibato Madonna e tutte le top la festeggeranno sulla terrazza del Bristol. 13 top per 50 modelli candidi come la neve, brillanti come le stelle.

Dopo aver svelato il corpo adesso Versace mette a nudo l'anima: «Erano 20 anni che sognavo di creare una collezione di questo colore. Anche Donatella sentiva la stessa esigenza così mi sono lanciato, forse sono un incosciente», racconta Versace mentre la Schiffer avanza con passo felpato padrona della sua falcata sorretta da 7 centimetri di tacco. «Non un millimetro di più, ci ha tempestato di fax, dice che non calzerà mai più i trampoli, con la scarpa ci fa impazzire, è un capriccio continuo», spiega Donatella Versace che ieri mattina è stata svegliata all'alba da una telefonata di Naomi furibonda. Diceva «Ma hai letto che cosa scrivono i giornali? Sostengono che sono fidanzata con il principe Alberto, una follia! Non ho nessun boyfriend. Mia madre non sarà affatto contenta di leggere simili cretinate».

Madonna - che fin dai suoi inizi interpretò Evita accanto a Placido Domingo e Antonio Banderas - sprona gli occhi di fronte agli abiti sublimi di plastica trasparente ricamati con pietre e strass, forse pensa già di indossarne uno per la festa in suo onore che si consumerà da Regine la notte. La star martedì volerà a Milano (un blitz di 4 giorni) dove il fotografo Mario Testino la immortalerà per la campagna pubblicitaria di Versace. Prince non è potuto venire, è a Minneapolis bloccato dalle prove del mondiale che partirà in autunno. Ma intanto la sua voce sussurra «Welcome to Versace experience», accompagnando le uscite degli abiti super tecnologici del sarto.

Gli affari vanno a gonfie vele, la scorsa settimana un carico di capi Versace da tre milioni di dollari è sbarcato nel Brunei, dalla figlia del sultano «Ha comperato tutto, non ci ha reso neppure una cintura», racconta Versace illustrando gli effetti speciali dei suoi modelli percorsi da zip punteggiate di pietre Swarowsky. Il candore e la pulizia abbagliano. Soltanto alla fine appaiono 13 abiti rosso fuoco in maglia di metallo o con maliziosi inverti di pvc trasparenti come vetro.

Il nero totale invece tiene banco chez Maurizio Galante, il giovane italiano che durante la kermesse dedicata all'alta moda parigina raccoglie consensi con le sue toilette a origami ritagliati su trenta metri di stoffa.

Antonella Amapane

In Campania

Tinge i capelli e perde il posto

NAPOLI. Chi pensa che la bellezza sia una scorciatoia sicura verso la strada del successo sarà costretto a ricredersi. Soprattutto se dimentica per un istante le biografie dorate delle dive di Hollywood e rifiette su quello che è capitato a Loredana Longo, 33 anni, single convinta e addetta alla reception di un albergo di Paestum. Aveva deciso di regalarsi un'aria più sbarazzina, con un nuovo taglio di capelli, e ci ha rimesso addirittura il posto di lavoro. Sì, perché al suo principale quell'acconciatura alla garçonne e quel biondo platino proprio non sono andati giù. E Alberto Barlotti - questo il nome del proprietario dell'hotel Ariston - glielo ha fatto capire senza troppi giri di parole: o torni ad essere una bruna rassicurante, oppure finisci nel retrobottega a sistemare i menù del ristorante, lontano dagli sguardi dei clienti.

Ma Loredana non ha accettato l'aut-aut e si è licenziata affidando al suo avvocato l'incarico di querelare il principale accusato di ingiurie. La donna ha trovato infatti offensivi i giudizi espressi da Barlotti il quale aveva sostenuto che lasciarla anche solo un giorno in più dietro il banco della reception avrebbe nuociuto all'immagine dell'albergo, uno dei più noti della zona.

Loredana, originaria della provincia di [illegible], ha grinta da vendere e c'è da giurare che [illegible] rinuncerà al [illegible]look anche se dovesse essere costretta a cercare un nuovo lavoro, magari trasferendosi all'estero. «Non credo che altrove il mio nuovo aspetto causerà problemi. Soltanto in un ambiente provinciale una donna può essere vessata perché ha scelto di cambiare pettinatura». **[e. L p.]**

La rockstar Madonna con un abito di Versace presentato all'hôtel parigino de Ritz. A destra lo stilista di origine calabrese e un abito della sua nuova collezione fotografato da Richard Avedon

LE CONFESSIONI DELLO STILISTA

«Giù le mani dal privato»

«Gay? Nell'ambiente non sono una rarità»

«Antonio è il mio compagno
Ma i giornali americani
hanno enfatizzato le mie parole»

PARIGI

«Il privato è mio. Non ho mai rilasciato interviste che riguardano la sfera personale e non lo farò. La rivista "The Advocate" ha forzato le mie parole».

Così Gianni Versace, con serenità e fermezza, risponde all'articolo che è uscito l'altro giorno sull'autorevole giornale dei gay americani che riporta una dichiarazione del creatore: «Antonio è il mio compagno, uno dei tre Antoni della mia vita: Inio padre, il mio compagno Antonio D'Amico, mio nipote di quattro anni, il figlio di Santo».

Nel gergo dei gay «companion» significa amante e il giornalista Brendan Lemon ha aggiunto il seguente commento: «Nel suo caso la frase ha un connotato particolarmente sincero».

Il creatore però sostiene di non essersi mai sbilanciato a raccontare la sua vita sessuale, anche se aggiunge: «Non mi sono mai nascosto negli [illegible]i e in questo ambiente penso proprio di non essere una mosca bianca».

Lo stilista calabrese, all'hotel Ritz - accanto ai fratelli San[illegible] e Donatella - fra i vari argomenti parla anche di sé.

Alcuni giornali italiani dopo l'articolo apparso [illegible] «The Advocate» hanno strillato nei titoli che lei è stato il primo - in questo settore - a dichiarare pubblicamente di essere omosessuale. Lei invece sostiene che le sue frasi sono state enfatizzate. come è andata?

«Brendan Lemon mi ha intervistato sul libro «Men Without Ties» (uomini senza cravatta), perché [illegible] Usa il volume ha avuto un tale successo [illegible] che è già esaurito. Il giornalista voleva sapere chi erano i tre Antoni a cui l'ho dedicato. Io ho risposto in inglese, una lingua che conosco, anche se non alla perfezione. [illegible] sono quindi espresso usando la parola companion. Lemon mi conosce da anni e ho poi aggiunto la mia opinione. Tutto qui».

Ma quando ha letto l'articolo e il relativo commento ci è rimasto male?

«Non è un problema. Sono 47 anni che non [illegible] dà fastidio essere come [illegible]. Ho una famiglia fantastica, dei nipoti stupendi, sono un uomo felice. Semplicemente considero certi aspetti strettamente personali, insomma fatti miei».

Lei è uno dei pochi che accetta le critiche [illegible] un sorriso, ma questa volta quale è stata la sua reazione di fronte ai titoloni della stampa?

«Col passare degli anni mi sono allenato, fortificato [illegible] confronti della vita, da ragazzo ero più vulnerabile. Adesso è diverso, non ci bado più di tanto. Certo, a volte, i giornali vanno giù pesante sui [illegible]usi perso[illegible]. Per esempio, Elizabeth Hurley mi ha appena scritto una lunga lettera disperata. E non solo perché Hugh Grant l'ha tradita con una prostituta. Elizabeth, poverella, non ha più il coraggio di uscire di casa, perché i media hanno [illegible] in piazza ogni piccolo dettaglio della vicenda. Io ho cercato di consolarla, portandole anche il mio esempio».

[a. am.]

LOTTO CONCORSO N. 27

SABATO 8 LUGLIO 1995

Bari	29	57	7	44	30
Cagliari	67	65	79	47	80
Firenze	55	36	63	55	41
Genova	51	16	79	67	28
Milano	14	23	4	55	71
Napoli	36	23	70	2	42
Palermo	52	81	9	14	34
Roma	21	16	26	80	37
Torino	81	86	43	58	12
Venezia	19	[illegible]	20	50	48

[illegible]LOTTO

Punti		
Ai	12	39 289 000
Agli	11	1 817 000
Ai	10	151 000

Montepremi
1 375 132.452

COLONNA VINCENTE
1 2 2 x 1 x 1 2 1 1 1

SITUAZIONE: l'alta pressione gradualmente tornerà su tutta l'Italia. Una debole perturbazione presente sulle regioni sud-orientali si va allontanando e spostando verso la Grecia.
TEMPO PREVISTO: cielo in prevalenza sereno con qualche residuo addensamento mattutino su Puglia e Calabria ionica. Nubi [illegible] e sottili poi anche attraversamenti temporaneamente la Sardegna
[illegible] in attenuare graduale
[illegible]TI: deboli variabili, con rinforzi sulla Sardegna meridionale
MARI: mosso il Canale di [illegible]gna, poco mossi o quasi calmi gli altri mari
PREVISIONE PER DOMANI: sulla Puglia e sulle zone ioniche parzialmente nuvolose con locali addensamenti associati a residue precipitazioni. Sul resto del Paese cielo sereno o poco nuvoloso. Tranne isolati annuvolamenti pomeridiani sulle zone interne delle regioni centro-meridionali.

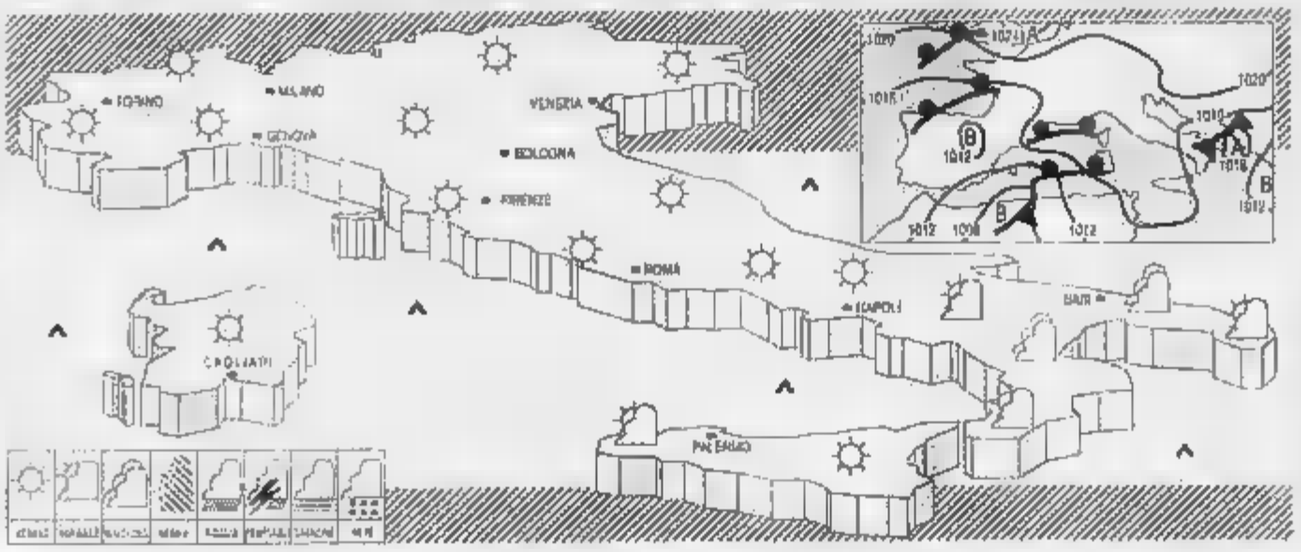

CITTA' ITALIANE

	min	max		min	max		min	max
Bolzano	17	30	Firenze	17	28	Bari	14	27
Venezia	17	31	Pisa	15	30	Napoli	16	31
Trieste	22	32	Ancona	17	28	Potenza	13	23
Verona	16	30	Perugia	15	25	S.M. Leuca	21	28
Milano	10	32	Pescara	15	27	R. Calabria	np	np
Torino	17	29	L'Aquila	13	28	Palermo	np	np
Cuneo	14	29	Roma Urbe	17	27	Catania	np	np
Genova	21	28	Roma Ciamp.	17	29	Alghero	14	31
Bologna	17	28	Campobasso	14	24	Cagliari	17	32

CITTA' ESTERE

	min	max		min	max	
Amsterdam	np	np	Lisbona	20	30	nuvoloso
Atene	23	33	Londra	18	27	variabile
Bruxelles	27	31	Los Angeles	19	31	coperto
Berlino	15	28	Madrid	18	33	sereno
Francoforte	10	27	Montreal	20	25	np
Ginevra	15	24	Mosca	11	23	sereno
Helsinki	14	30	New York	21	28	sereno
Buenos Aires	7	17	Parigi	16	33	sereno
Copenaghen	13	23	Pechino	23	32	sereno
Dublino	12	19	Praga	12	25	sereno
Francoforte	10	28	Rio de Janeiro	17	29	pioggia
Gerusalemme	20	32	Sofia	16	27	coperto
Ginevra	17	32	Sydney	5	16	nuvoloso
Helsinki	12	18	Tokio	22	31	pioggia
Johannesburg	3	13	Varsavia	9	26	sereno
Le Cairo	24	37	Vienna	19	28	sereno

CLIMATIZZATORI SPLENDID.
PER RAFFREDDARE, PER ARREDARE.
1670-11887
SPLENDID
MIGLIORA IL CLIMA DI CASA TUA

LANCIO MANON

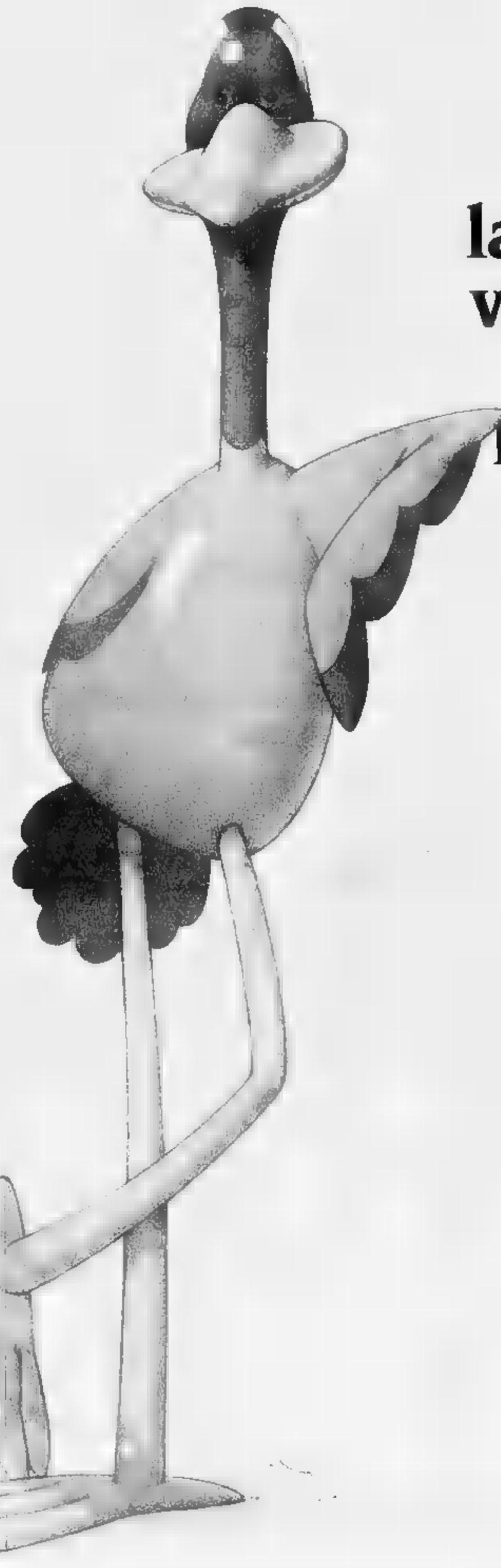

Dal 10 luglio la temperatura va su e i prezzi vanno giù. Naturalmente a Le Gru.

Fino al 10 settembre. Cosa vuoi di più?

Hai detto che vuoi anche l'aria condizionata? E va bene, eccotela. Le Gru è una città di 180 negozi immersi nel fresco. Così, mentre gli altri sudano, tu risparmi. Mica male, vero?!

SHOPVILLE LE·GRU

Le Gru, la città dei negozi.

Per informazioni:
rivolgersi al "Comitato
Battaglia di Fiori"
telefono 0184/356300

LA BATTAGLIA DI FIORI

Ventimiglia domenica 16 luglio ore 17,30

UN MILIONE DI FIORI PER RACCONTARE 100 ANNI DI CINEMA ITALIANO

VENTIMIGLIA
GIARDINO DELLA FORTUNA

LOTTERIA NAZIONALE
della "Battaglia di Fiori"
"del Giro Nazionale delle Auto Storiche"
1° PREMIO MILIARDI

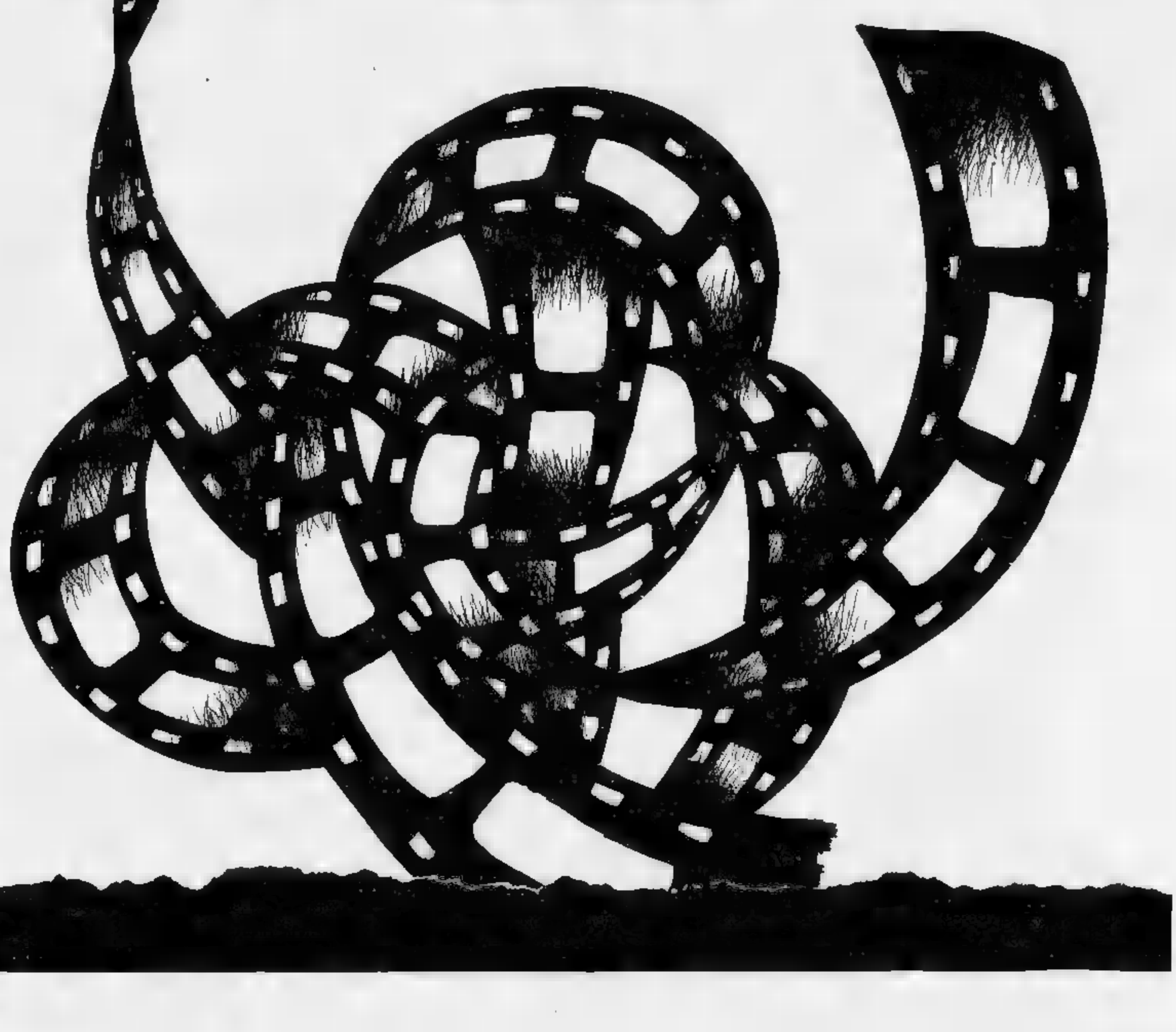

Grafica: Beppe Bartucciotti per Fredobotoni Management & Communications

SOCIETÀ & CULTURA
LA STAMPA

IL MATRIMONIO. Brevi stagioni d'una grande passione: Sergio D'Elia ricorda la scrittrice scomparsa

DI LASCIA

Amore, litigi e karaoke

Il colpo di fulmine a un congresso radicale Lui detenuto in permesso, lei militante del partito

«L'Osservatore Romano ha lodato il suo libro vincitore dello Strega: ne sarebbe stata felice»

Sergio D'Elia, quando era militante di Prima Linea, durante un processo; a sinistra, Mariateresa Di Lascia; accanto, la coppia nel giorno del matrimonio con Marco Pannella

FOTO DI MARCO MISTRETTA

ROMA

ERA poco più di un anno fa, i primi mesi del 1994. «Un giorno lei mi disse: sposiamoci. Era una di quelle proposte che non si potevano rifiutare: il suo esprimeva un'esigenza alla quale non mi sentivo sottrarre. E io dissi: va bene, sposiamoci». Organizzò tutto lei, dalla cerimonia al pranzo al ristorante sul Tevere. E il 26 maggio 1994 lui, Sergio D'Elia, ex terrorista di Prima linea e militante radicale, e lei, Mariateresa Di Lascia, militante radicale e scrittrice che non aveva ancora raggiunto la fama di oggi, si presentarono in Campidoglio.

«Ci doveva sposare Marco Pannella - racconta D'Elia - ma il Consiglio comunale ratificò le sue dimissioni una settimana prima del matrimonio. Così la cerimonia fu officiata da chi l'aveva sostituito, Piercarlo Rampini, consigliere della Lista Pannella». Racconta D'Elia che Mariateresa quel giorno era felice, di una felicità che non riusciva a contenere. «Non sorrideva ma rideva di gusto, abbracciava e baciava tutti dicendo "hai visto? Mi sono sposata", come se volesse sottolineare l'aver raggiunto un traguardo che le sembrava irraggiungibile. Quando Rampini le chiese "vuoi tu sposare", eccetera, lei rispose "sì, sì". Lo disse due volte e Rampini scherzò, "guarda che ne basta uno di sì", e tutti risero».

Dopo ci furono le foto ufficiali, lui lungo e compassato nella sua grisaglia, lei piccolina e per niente imbarazzata nel tailleur a righine, cappellino e bouquet tra le mani, seduta su quella sedia troppo alta che non le faceva toccare i piedi a terra. All'uscita lanciarono il riso e scattarono l'istantanea con loro due al centro e tutti gli invitati intorno, Mariateresa che abbraccia la nipotina di Sergio e poi Shawa, la bambina nigeriana adottata da un'amica. Racconta D'Elia che forse Mariateresa volle quel matrimonio «anche per saldare i conti con la propria famiglia, per riscattare quello mancato di sua madre, la mammana che il padre di Mariateresa non volle sposare».

Oggi Mariateresa non c'è più, e D'Elia è rimasto l'unico testimone di un amore sfociato in un matrimonio che s'è bruciato nel giro di un'estate, ma che viveva da prima e resiste ancora adesso nelle attività che Sergio porta avanti nel nome di Mariateresa. Come l'associazione *Nessuno tocchi Caino* per l'abolizione della pena di morte nel mondo entro il 2000. Il male che ha ucciso la scrittrice nel settembre del '94 si manifestò quasi subito: «Il giorno dopo il matrimonio cominciarono i dolori alla schiena. Il viaggio di nozze non lo facemmo, avevamo programmato il matrimonio religioso al mio paese, per i parenti. Io, siamo tutti e due del Sud, e certe cose le famiglie si tengono. Poi è mancato il tempo. Durante l'estate andammo in vacanza come sempre al mare, e Mariateresa rimase tutti i giorni in casa, passando da un letto ad un altro, per via di quei dolori».

Le nozze ufficiali furono solo una tappa nella vicenda personale e politica insieme di Sergio e Mariateresa, il terrorista che faceva le rapine a mano armata convertito alla nonviolenza e la scrittrice sbarcata da Napoli a Roma per seguire il partito radicale e Marco Pannella che l'aveva voluta al suo fianco. «Ci siamo conosciuti nel febbraio dell'87 al congresso del partito - ricorda Sergio -, dove andai grazie al primo permesso-premio. Era la prima volta che lasciavo il carcere dal 1979, l'anno dell'arresto. Con altri ventinove compagni c'eravamo iscritti al partito al congresso andammo in tre. Io feci il gesto simbolico di "consegnare" la mia tessera al partito della nonviolenza, entrai nella segreteria e incontrai Mariateresa. Quando rientrai in carcere, lei cominciò a venirmi a trovare, prima accompagnando qualche deputato e poi da deputato, dopo che era subentrata a Montecitorio per la rotazione che c'era tra i radicali. Ma volevamo approfittare di questo privilegio: dopo un po' lei andò dal giudice, fece la dichiarazione di convivenza e ottenni i regolari colloqui settimanali».

Forse sta in quella dichiarazione di convivenza il vero matrimonio tra Sergio D'Elia e Mariateresa Di Lascia. Una dichiarazione un po' forzata, «in realtà avevamo convissuto solo un paio di volte per una settimana, in occasione di due permessi», ma fatta senza remore in nome dell'amore che stava sbocciando riuscendo ad attraversare le sbarre del carcere romano di Rebibbia, sigillato dal dono di lei a lui del *Piccolo principe* di Saint-Exupéry, dove si dice che «l'essenziale è invisibile agli occhi, non si vede bene che col cuore» e che l'amore è l'assunzione di responsabilità per la vita dell'altro, come fa il piccolo principe con la sua rosa. «Io ero diventato la sua rosa - racconta D'Elia -, ma non sono sicuro di essere riuscito a contraccambiarla».

Il «lavoro esterno», cioè l'uscita dal carcere al mattino e il rientro la sera, per Sergio D'Elia - condannato in primo grado a 30 anni, diventati 26 in appello e poi ridotti a 12 grazie alla legge sulla dissociazione e a vari indulti - arrivò nel 1989. Lui uscì che era agosto, e subito dopo ci fu la prima vacanza al mare, che si sarebbe ripetuta ogni anno fino alla fine. Il mare di Santa Cesarea Terme, provincia di Lecce, poco sotto Otranto, nel tacco dello Stivale. «La prima volta andammo in albergo, poi siamo sempre andati nella casa di mia madre. Ogni anno per quindici-venti giorni, perché tanto duravano i miei permessi e perché quello è il periodo di ferie per i militanti radicali. Di Mariateresa, abituata alle spiagge di sabbia, conobbe il mare di scogli, dove sotto ci sono subito venti metri di profondità. Lei era terrorizzata dal vuoto, ma però attratta dalla limpidezza dell'acqua. Aveva una paura matta degli scherzi che si fanno spingendo la testa sott'acqua, o degli schizzi, ma imparò a nuotare meglio. Passava intere giornate sola, dalla mattina alla sera distesa su uno scoglio come una lucertola; e io che soffro il caldo a faticosamente un po' d'ombra. Io prima amavo il mare per rappresentava la vacanza forzata fin da bambino, tutte le estati sempre nello stesso posto; Mariateresa mi ha riavvicinato al mare. Lei si abbronzava senza scottarsi, e diventava bellissima, con le lentiggini che spuntavano e quei grandi occhi azzurri che sulla pelle scura spiccavano ancora di più.

Durante il periodo del «lavoro esterno», la domenica che Sergio doveva rientrare in cella Mariateresa lo passava con lui in carcere, grazie ai colloqui. E' andata avanti così fino al 1991, quando ci fu la scarcerazione definitiva, il «fine pena». Un traguardo che Mariateresa guardava con un certo timore. «Aveva paura - racconta D'Elia -, diceva, "Se esaurisci il rapporto si consuma", temeva che quella zona franca del carcere, una specie di salvaguardia dalla *routine* della vita di coppia, potesse incrinare qualcosa. "Ti verrai guadagnare altra libertà, compresa quella di stare con un'altra donna", mi ripeteva spesso. Ma la sua gelosia era per l'esclusività del rapporto d'amore, nel senso delle responsabilità reciproche, non per un rapporto sessuale con un'altra donna. Comunque poi, quando uscii, non è cambiato niente. Abbiamo continuato ad amarci come prima e più di prima».

Con la libertà di Sergio la storia d'amore ha anche la sua casa, anzi le sue case: prima a Monteverde, poi a Trastevere, infine a San Giovanni, un grande appartamento con un terrazzo che si affaccia sulla basilica. Il luogo dove Mariateresa ha limato e perfezionato il suo stile. Una casa dove lui preparava cene con scrupolo pari a quello del *Pranzo di Babette*, sia per i loro momenti di intimità e di riparo dalla vita convulsa che si faceva al partito, sia per gli amici. «Lei teneva moltissimo a fare della casa un luogo di festa per le persone che invitava. Qualcuno veniva anche solo per sentirla cantare le canzoni napoletane. Aveva una voce bellissima, ed era un'appassionata del karaoke. Certe volte rientravo a casa e la trovavo davanti alla tv dove c'era Fiorello, col volume abbassato e lei che cantava. Al karaoke era lei stessa ad organizzare. In pineta, delle serate di karaoke. Le piaceva anche ballare, mi chiedeva di lanciarmi con lei nelle danze e io, un po' imbranato, finivo per farlo. Un'altra cosa che le piaceva moltissimo era il cinema; andavo a vedere i film, e spesso li rivedeva per portare anche me. Amava *Nuovo Cinema Paradiso*, di Tornatore, e quando vide *Lezioni di piano* si commosse al punto di piangere».

Nel partito e tra gli amici, Mariateresa aveva la fama di quella dal carattere acceso e aggressivo, di quella che si arrabbiava e ripeteva sempre che un litigio non si nega a nessuno: nemmeno al suo amore «che lo più - ricorda Sergio - si litigava per delle cose minime, delle piccole disattenzioni che a me apparivano insignificanti ma che lei non riusciva a sopportare. Mi ricordo come può essere il ritardo di un quarto d'ora, prendeva spunto per inventare un'accusa dopo l'altra ad arrivare a litigate epiche, che mi costringevano ad uscire di casa. Io pensavo ogni volta che era tutto finito, e invece ogni volta lei a recuperare il rapporto, in pochissimo tempo».

Si discuteva anche di un figlio, in casa D'Elia-Di Lascia. Un figlio che Sergio voleva suoi che invece Mariateresa voleva adottare, per esempio in Rwanda. «Mi diceva che era irresponsabile mettere dei bambini a questo mondo, che un vero atto di responsabilità sarebbe stato quello di prendersi cura di una creatura che è figlia di qualcun altro ma in realtà è di nessuno perché nessuno se ne occupa. E mi aveva convinto». Ma non c'è stato il tempo per adottare un bambino, perché Mariateresa se n'è andata per un tumore che l'ha uccisa con la velocità di un lampo. Suoi dolori alla schiena cominciati il giorno dopo il matrimonio l'hanno accompagnata per tutta l'estate, la prima e l'ultima vissuta da moglie, di una donna che aveva compiuto quarant'anni il 3 gennaio 1994. Non l'hanno abbandonata nemmeno nell'ultimo bagno in quel mare che amava e temeva nello stesso tempo.

Racconta D'Elia. «Un giorno riuscimmo a convincerla a venire sulla barca di mia sorella e di mio cognato, e prese a scendere le scalette per entrare in acqua: ma appena dentro ha cominciato ad urlare per il dolore, non riusciva ad articolare movimenti, si sentiva paralizzata. In quel momento ho capito che stava davvero male, al fatto che il mare le era diventato nemico. Tornammo a Roma, facemmo le analisi e fu lì che, io vidi i risultati e scoprii che Mariateresa aveva il cancro. Andai al partito, chiamai Pannella, lui venne subito e decidemmo di andare a casa per dirlo a lei. Nel grande appartamento di San Giovanni Sergio piangeva, Mariateresa no. «Non è detto che debba morire - disse -, anzi, cerchiamo subito l'oncologo per curarmi». Ma poco dopo entrò in coma. Respirava a fatica, parlava e Sergio non capiva, tanto dil farle avere un ultimo scatto d'ira, i pugni serrati verso il marito che non riusciva a comprenderla. Arrivò la sorella di lui e chiese: «L'avete chiamato il prete?». No, non l'avevano chiamato, lo chiamarono. Quello venne, la unse con il sacramento degli infermi e pochi minuti dopo Mariateresa morì.

Era il 10 settembre 1994, tre mesi più tardi sarebbe uscito in libreria il suo *Passaggio in ombra*, premiato giovedì scorso allo Strega. Ha scritto l'Osservatore Romano che quel romanzo di una militante radicale - anticlericale e paladina delle battaglie per il divorzio e l'aborto - sotto ideologicamente e stilisticamente un segmento della nostra storia letteraria» Mariateresa era cattolica, precisa il marito, una religiosa anche perché diceva che *religio* vuol dire legare insieme, e non si può essere contrari ad un'idea come quella. Questo riconoscimento del giornale vaticano l'avrebbe resa felice»

Giovanni Bianconi

Una manifestazione del Partito radicale per abrogare la pena di morte nel mondo

«Il suo primo dono: "Il piccolo principe". Me lo portò in carcere come fosse una rosa»

«E all'improvviso decise le nozze Ci doveva sposare Pannella»

IL CASO. Una sceneggiatura inedita degli Anni 30 per «L'ispettore» di Gogol

E Bulgakov, ridotto al silenzio provò la strada del cinema

BULGAKOV sceneggiatore. L'autore di *Il maestro e Margherita* adattò per il cinema *L'ispettore generale* di Gogol. Si sapeva. Il film fu anche realizzato. Ma non si sapeva di una stesura precedente che prevedeva di mescolare attori e marionette. In questo testo, curioso, le marionette raddoppiano i personaggi della commedia, hanno il compito di esasperare il grottesco gogoliano.

Uscito dagli archivi bulgakoviani di Mosca, intorno ai quali lituano furiosamente i massimi studiosi russi dello scrittore, è davvero un inedito interessante questo *Ispettore Generale, commedia cinematografica secondo Nikolaj Gogol, variante con il teatro delle marionette* che sta per uscire negli Oscar Mondadori a cura di Giovanna Spendel e di cui anticipiamo qui accanto la scena iniziale.

Importante soprattutto perché conferma quanto sosteneva lo scrittore Kaverin, e cioè che «tutti i romanzieri russi sono usciti dal *Cappotto* di Gogol. Bulgakov ne è uscito dal *Naso*». Ed è facile ritrovare nel *Maestro e Margherita* gli umori sulfurei, il grottesco straniante e acido di certi passi delle *Anime morte*, di cui Bulgakov fece una riduzione per il Teatro d'Arte di Mosca, è facile riconoscere il volto familiare del grande ispiratore nella descrizione del Maestro. «Dal balcone, un uomo dalla barba rasata, dai capelli scuri, con un naso aguzzo, dagli occhi spaventati e con una ciocca di capelli che gli pendeva sulla fronte, di circa trentotto anni, guardava con circospezione nella stanza». Impressionante. Bulgakov usa le stesse parole per descriverci Gogol nella scena d'apertura della sceneggiatura: «Un uomo dai lunghi e radi ciuffi di capelli che gli cadono sugli occhi. L'ombra sulla parete mostra il suo profilo, dal naso lungo e aguzzo».

Ma il testo è importante anche perché, creato verso la metà degli Anni 30, rimane, come spiega la Spendel nell'introduzione, «un brillante e straordinario documento di scrittura per un cinema sonoro che allora stava facendo i primi e incerti passi».

Il volume Mondadori è completato da una serie di lettere dello scrittore, da alcune pagine del bellissimo diario della moglie Elena Sergeevna Bulgakova e da una lettera che la donna, nel 1946, cioè sei anni dopo la morte del marito, scrisse a Stalin per implorare il suo intervento affinché venissero pubblicati gli scritti inediti del marito. Inutile tentativo. Come si sa *Il maestro e Margherita* vide luce in Russia molti anni dopo, a cavallo fra il '66 e il 67 sulla rivista *Maskva*. La lettera, toccante, era uscita a Mosca sei anni fa nel volume *Michail Bulgakov. Lettere e documenti*.

Sergio Trombetta

La moglie a Stalin «Abbi pietà»

A destra, Bulgakov, a sinistra, un disegno di Gogol per «L'ispettore»

SARABANDA DI MARIONETTE

Nella vetrina il sindaco corrotto ingoia prosciutti e salsicce

UNA delle luci, oltre la Neva, comincia a ingigantirsi e, davanti a noi, un camino in una stanza desolata. Nel camino ardono gli ultimi resti di legna; davanti al camino, un tavolo e una poltrona.

In quella poltrona, di spalle verso gli spettatori, è seduto un uomo. Ingobbito, lunghi e radi ciuffi di capelli gli cadono sulle spalle. L'ombra sulla parete mostra il suo profilo, dal naso lungo e aguzzo.

L'uomo sta per assopirsi davanti al camino, facendo penzolare sempre di più la testa.

Si sente il battito di un orologio.

La testa dell'uomo sprofonda nello schienale della poltrona, si addormenta totalmente.

Gli appare un sogno. Nel camino ardono gli ultimi tizzoni. Il dormiente viene inghiottito dall'oscurità.

Nella stanza avvolta nel buio si accendono a tratto lampade a olio che illuminano una vetrina di specchi in un negozio: nella vetrina appaiono marionette sgargianti e imbellettate.

Un organetto comincia a suonare. L'orologio batte la mezzanotte.

A quel tocco le marionette si risvegliano alla vita.

Nel centro della vetrina si risveglia il sindaco in uniforme verde con stivali, è armato di una piccola spada.

Davanti a lui fanno la loro comparsa mercanti dall'aria mesta con facce brutte dai colori sgargianti che indossano vestiti a falde larghe.

Da un angolo spunta una torre di guardia grande come un giocattolo, dall'angolo opposto compare una chiesa della stessa grandezza. In mezzo emergono piccole case e botteghe di mercanti. Da un lato è la casa del sindaco e dalle finestre si affacciano Anna Andreevna e Mar'ja Antonovna.

Qui accanto, Nikolai Gogol

Il sindaco fa cenni minacciosi con la mano in direzione dei mercanti. I mercanti impacciati si inchinano. Il sindaco allora afferra per la barba la marionetta del tartaro Abdulin in vestaglia e tubetteikа e gli strappa un ciuffo di pelli della barba.

Anna Andreevna e Mar'ja Antonovna battono le mani.

I mercanti in subbuglio si precipitano verso le botteghe.

Dalla schiena del sindaco sbucano due poliziotti di quartiere.

Il sindaco si avvicina alle botteghe, spalanca minacciosamente la bocca.

Dalla finestra della bottega cominciano a volare prosciutti, una gallina sgozzata, pesce affumicato, salsicce.

Il sindaco, inghiottito tutto questo, continua a inghiottire pezzi di stoffa, vasellame, scialli, tappeti.

I mercanti, disperati e spaventati, si mettono le mani nei capelli.

Finito il pasto, il sindaco si stiracchia in poltrona. Appaiono due poliziotti di quartiere, trascinando per le braccia l'arruffata vedova del sottufficiale, che si scioglie in lacrime. All'ordine del sindaco i poliziotti sollevano la gonna alla vedova del sottufficiale e prendono a percuoterla con delle verghe.

Saggiamente Mar'ja Antonovna si gira dall'altra parte.

I poliziotti lasciano andare la vedova del sottufficiale che si mette a minacciare il sindaco con il pugno, e fugge.

Due soldati della guarnigione trascinano sulla scena il fabbro Poslepkin. Dietro, al colmo della disperazione, la moglie del fabbro si agita dimenando le braccia.

Il sindaco punta le dita su Poslepkin. I soldati gli strappano il berretto, gli tagliano i capelli con le forbici, gli tolgono di dosso il caffettano e gli mettono a forza l'uniforme della guarnigione e lo trascinano via. La moglie di Poslepkin si getta ai piedi del sindaco che fa un gesto minaccioso, e lei scappa piangendo.

Il sindaco dopo tutte queste imprese gloriose si risiede sulla poltrona.

Le piccole lampade a olio cominciano a spegnersi. L'illuminazione cambia. Si sente un pigolio e, improvvisamente, compaiono nella vetrina due grassi ratti neri. I mercanti spaventati si nascondono nelle botteghe. Al sindaco si rizzano i capelli per il terrore. Anna Andreevna e Mar'ja Antonovna si nascondono anche loro. I poliziotti se la squagliano.

I ratti si mettono a strisciare sul sindaco.

Sulla torre di guardia risuona il campano. Salte fuori la squadra della guarnigione con indosso le giacche delle uniformi, pantaloni; scappa. Il sindaco si nasconde dietro le schiene dei soldati e si fa il segno della croce. La squadra della guarnigione spara a salve. I ratti si nascondono. Il sindaco si fa il segno della croce e trema per la paura.

La vetrina si spegne e scompare. Il sogno finisce.

L'addormentato si sveglia. Nel camino il fuoco arde debolmente. L'uomo agita con le molle i tizzoni e la stanza riprende a illuminarsi con maggiore intensità. L'uomo si china, solleva la penna d'oca caduta, prende la carta e scrive.

Un foglio pulito. La penna d'oca segna al centro del foglio:

«Il sindaco...».

Poi, a capo, seguendo la riga:

«Vi ho invitato, signori, per comunicarvi una spiacevolissima...».

Compare il salotto nella casa del sindaco. Nel salotto si trovano: il sindaco, agitato, Ljapkin-Tjapkin, Zemljanica e Chlopov. Il sindaco ha tra le mani una lettera.

Il sindaco

«... l'ispettore generale per arrivare da noi!»

Cambiano per lo spavento i volti di Ljapkin-Tjapkin, Zemljanica e di Chlopov. Ljapkin-Tjapkin e Zemljanika saltano su, mentre Chlopov sprofonda nella poltrona. Tutti e tre con un sussurro:

«Come, l'ispettore generale?!».

Michail Bulgakov

MAESTRO E MARGHERITA

A settembre nuova traduzione

La prima traduzione usciva nel 1967, da Einaudi, curata da Vera Dridzo, pochi mesi dopo la pubblicazione sulla rivista *Moskva* in Russia. Ora *Il Maestro e Margherita*, con un'introduzione della studiosa Marietta Ciudakova, torna in una nuova traduzione pubblicata da Guaraldi nella collana «Enneasima» la cui caratteristica è di affidarsi a traduttori rigorosamente under 30. Il volume, tradotto da Claudia Zonghetti, sarà distribuito a settembre. Tornano dunque le disavventure del Maestro, il suo amore per la bella Margherita e soprattutto torna Woland e la sua corte demoniaca che mette a soqquadro Mosca.

LETTERE AL GIORNALE

Pillole magiche per la mente; un ponte per Baghdad

Il supermercato degli psicofarmaci

Chi si droga sa cosa fa facendo come anche le persone che gli stanno vicino.

Chi assume psicofarmaci spesso non sa che cosa sta usando, se ne accorgono però gli amici e persino la stampa arriva a parlarne: una donna uccide il figlio nel sonno a causa dell'uso di psicofarmaci.

E la cronaca di oggi ed una psichiatria comunità che ciò è normale. A dire questo è il fondatore del Telefono Azzurro, il neuropsichiatra Ernesto Caffo. Egli non è sorpreso da questa tragedia anche se il riferimento all'uso ed abuso di psicofarmaci lo colpisce. Ritengo che lo psicofarmaco ci porti ad una guarigione e per le persone depresse quelle pillole sono diaboliche.

In un mondo così turbato da incertezze, pare che le uniche certezze siano di dominio degli psichiatri. Il professor Cassano afferma che il 50% della popolazione è colpita da depressione; egli può così svolgere in modo onesto il proprio lavoro di psichiatra e calmare le sofferenze e le angosce della vita con l'ultima ritrovato tecnologico, la «pillola della felicità». Questo motto e la pubblicità ad un noto antidepressivo i cui effetti ci sono drammaticamente noti attraverso la cronaca.

Collaboro con il Comitato dei Cittadini per i Diritti dell'Uomo ed ogni giorno scopro come venga ingannata la fiducia che le persone depresse e mentalmente deboli hanno riposto nei bianchi camici.

Mi si permetta di ricordare il fallimento delle pratiche psichiatriche nella cura delle malattie mentali per mezzo di trattamenti alquanto dannosi quali elettroshock, psicochirurgia e uso continuo di psicofarmaci.

L'attività del C.C.D.U. è quella di individuare e denunciare gli abusi effettuati nel campo della salute mentale, denunce che in tempi recenti hanno portato a riforme legislative volte al miglioramento del servizio sanitario in questo settore.

dott. Antonio Ferro,
Torino
Comitato dei Cittadini per i Diritti dell'Uomo

Dall'Iraq per la salvezza

Una buona notizia. Neeven forse si salverà. E' arrivata venerdì notte all'ospedale Niguarda di Milano la piccola Neeven Sami Ajack, 8 anni, irachena. Ora può essere sottoposta a cure e forse ad una operazione alle vie urinarie. Sarebbe la terza. Già a febbraio era stata al Niguarda, anche lei salvata da un progetto per la salute dei bambini iracheni organizzato dall'Associazione «Un ponte per Baghdad» e dall'ospedale milanese con l'appoggio della Regione Lombardia. Ritornata a casa Neeven si era ammalata di nuovo gravemente. Perché in Iraq le condizioni sanitarie - mancano perfino gli antibiotici e i bisturi - non sono più adeguate. Era indispensabile riportare subito Neeven in Italia. Questa volta però la bambina non era più in grado di sopportare il massacro di un viaggio in auto. Un massacro, ve lo posso assicurare per esperienza, anche per una persona sana. Nei cieli iracheni infatti, per ordine dell'Onu, non possono volare aerei. Non si possono fare eccezioni per salvare vite umane? La presidente della Camera, Irene Pivetti, era intervenuta per mettere a disposizione l'aereo. Dini si è tirato indietro. E allora è cominciata la corsa contro il tempo di «Un ponte per Baghdad» per noleggiare un aereo con i soldi di una sottoscrizione, alla quale hanno partecipato anche gli alessandrini. Venerdì superate le ostilità dell'Onu, Neeven è volata al Niguarda, accompagnata dalla zia. Si salverà Neeven? Forse. Si stanno mobilitando anche alcuni esperti stranieri insieme all'équipe chirurgica milanese. E quante Neeven ci sono in Iraq? A causa dell'embargo Onu, ogni giorno muoiono 250 bambini iracheni per mancanza di medicine e generi alimentari. Urge una mobilitazione internazionale. Il Parlamento deve discuterne al più presto. Gli aiuti concreti intanto non possono attendere i governi e i politici.

Per adesioni (06) 482.4312, (0131) 205.659, (02) 419.149.
Per sottoscrivere: conto corrente postale 59927004 intestato a «Un ponte per Baghdad» Roma

Lino Balza, Associazione «Un ponte per Baghdad», Alessandria

LA LETTERA del D.d.B.

Berlusconi D'Alema e i sorrisi

Prego mio Signor Del Buono, cosa ne pensa di tutti i salamelecchi di questi giorni tra Berlusconi e D'Alema? Lei crede davvero che tra un aspirante alla politica, che ancora gli risulta lontana, e un laureato in politica che non ha carisma possa celebrarsi qualcosa che sia utile al popolo italiano? Le cronache televisive del congresso del pds mi hanno dato una certa nausea. Non sono mai stato per i comunisti, ma mi ha fatto sempre vedere così magi magi, tra il Berlusca smocciolava il meglio e il peggio del suo pensiero...

Ciro Pozzi, Milano

GENTILE Signor Pozzi, le confesso che ha fatto molta impressione anche a me, ma preferirei non discutere sull'argomento di questa ipotetica rappacificazione, perché, prima che questa lettera domenicale venga alla luce, potrebbe essere cambiato tutto o, più esattamente, potrebbe essere tornato tutto la stessa solfa. Non sono rappresentazioni serie quelle che si succedono in pubblico, oggi in Italia. E non so se almeno qualcuno degli appartenenti alla mia vetusta generazione riuscirà, prima di andarsene, a rivedere e risentire qualcosa di serio in politica. La politica, la nostra vita sociale sono ormai solo spettacoli televisivi interpretati da attori neppure tanto bravi. Nessuno di primo piano, ma certi, almeno, riescono come caratteristi, macchiette di qualche peso.

Gentile signor Pozzi, davanti a spettacoli del genere c'è poco da protestare e, tanto meno, da rammaricarci. L'ubbidienza pronta cieca assoluta e già da tempo che ha perso la qualifica di virtù. Una massa che accetta di rinunciare a esprimersi, a manifestare le proprie obiezioni, le proprie diversità d'opinione, e, persino, i interessi, non è più oggetto neppure di commiserazioni. Ce li meritiamo, i nostri presunti capi e conduttori, perché non siamo affatto migliori di loro. Cos'hanno detto i partecipanti al congresso, interpellati da maliziosi giornalisti a microfoni protesi? Che, magari, tutte le idee di Berlusconi, non le condividevano, ma che gli era stato detto di fare i bravi, di mandar giù il rospo. Alcuni hanno risposto a parole, altri non hanno osato di emettere una sillaba, che chissà quale interpretazione avrebbe potuto subire, ma non hanno saputo trattenere un mesto sorrisino da chi sopporta un'umiliazione nella speranza che prima o poi arriverà un giorno in cui sarà possibile raccontare come sono andate realmente le cose e accampare il diritto a qualche ricompensa, anche solo un elogio, un riconoscimento di buona condotta...

Oreste del Buono

Per quanto riguarda il Cavaliere, non ho mai avuto la fortuna di conoscerlo personalmente, ma ho avuto modo di seguirlo spesso in televisione, e ho sempre avuto l'impressione che fosse un uomo molto sicuro di sé, molto abile nel dominare la scena, molto attento a non lasciarsi sfuggire l'occasione di mettere in luce i propri meriti. Ma non ho mai avuto l'impressione che fosse un uomo cattivo, o che volesse il male di qualcuno. Ho sempre avuto l'impressione che fosse un uomo che ama la vita, che ama il successo, che ama la ricchezza, che ama il potere, ma che non ama la violenza, che non ama la guerra, che non ama la morte. Ho sempre avuto l'impressione che fosse un uomo che ama la pace, che ama la libertà, che ama la democrazia, che ama la giustizia, che ama la verità. Ho sempre avuto l'impressione che fosse un uomo che ama la vita, che ama il successo, che ama la ricchezza, che ama il potere, ma che non ama la violenza, che non ama la guerra, che non ama la morte. Ho sempre avuto l'impressione che fosse un uomo che ama la pace, che ama la libertà, che ama la democrazia, che ama la giustizia, che ama la verità.

Socialismo europeo e rami di Quercia

Leggo su *La Stampa* del 6 luglio nell'articolo *La Quercia cerca la via delle urne* di Fabio Martini la frase «... *il progressivo assorbimento* della Quercia di tanti frammenti dispersi: i resti anti-Orlando, i comunisti anti Berlinguer, i laburisti di Valdo Spini, i cristiani-sociali di Pierre Carniti».

Naturalmente la brevità dello spazio ha portato il giornalista, che ho sempre apprezzato, ad una frase riassuntiva. Spero di poter dare atto ai lettori che, rispetto alle altre formazioni politiche nominate, dal punto di vista quantitativo i laburisti - peraltro appena nati - sono gli unici che si sono presentati alle recenti elezioni regionali e amministrative riportando voti e seggi.

Dal punto di vista qualitativo, hanno appena realizzato a Roma un congresso nazionale che *La Stampa* ha potuto seguire, ma che ha riscosso interesse e apprezzamento largo e differenziato nel mondo politico. Nel corso di questo congresso non abbiamo parlato di assorbimenti, ma di una Federazione che si riferisca esplicitamente al Socialismo Europeo, nel nome, nel simbolo, nell'ancoraggio internazionale.

E abbiamo aperto su questo un discorso, sulla stessa linea sollecitata dall'articolo di Norberto Bobbio, *La sinistra che cerca se stessa*, apparso nello stesso giorno sul su *La Stampa*.

Credo che l'esistenza di una formazione politica formata da uomini e donne che possano dire di essere sempre e coerentemente richiamati al Socialismo Europeo, prima della caduta del muro di Berlino, e che accetta di verificare metodi e contenuti del «svolto socialista» del pds, come l'ha chiamato, sempre su *La Stampa* il 5 luglio Bettiza, costituisca un elemento di chiarimento oggettivamente utile nell'attuale situazione.

Valdo Spini
Presidente
Federazione Laburista
Roma

Elia e Andreatta secondo Berlusconi

Apprendo da *La Stampa* di ieri l'intervista di A. Minzolini) che, secondo l'on. Berlusconi, l'on. Andreatta ed io nutriamo «cattiveria» nei suoi confronti e consideriamo la tv un peccato.

Se le affermazioni riferite sono esatte, il Cavaliere è fuori strada, forse perché male informato. Noi facciamo politica seriamente senza «nutrire» sentimenti di ostilità per nessuno. Ma vorremmo che i problemi aperti fossero finalmente risolti. Ed è semplicemente grottesco attribuire l'idea della tv uguale peccato. Cordiali saluti.

on. Leopoldo Elia, Roma

I Take That sono gay? Saranno pur fatti loro

In riferimento alla lettera apparsa il 4 giugno sulla presunta omosessualità dei Take That e sottoscritta da «46 firme» in verità piuttosto sciocchine, vorrei sottolineare che non vedo motivo di scandalo alcuno all'orquando fosse anche vero ciò che l'articolo citato ipotizzava. Alle soglie del 3° millennio, trovo sterile e assurdo un atteggiamento di chiusura nei confronti degli orientamenti sessuali delle persone. Metter su famiglia è più lecito e morale che, per uomo, andare a convivere con un altro uomo; semmai, di questi tempi, è solo più perbenista.

Personalmente, sono convinto che i Take That siano realmente gay, e ciò semmai va a loro onore non a loro discredito. Del resto, il loro modo di essere mi pare denoti una vitalità, un'inventiva e un gusto tipicamente che nessun ragazzo sessuale che brutte definizioni occorre usare) possiederebbe.

Per cui: 46 firme, sollevate idiote polemiche oltuse, e vi piacciano i Take That gustateveli, ascoltateli, seguiteli come meglio preferite e lasciate che nella loro vita crolino, anche sessualmente, le situazioni che più loro stessi gradiscono, siano gay o no.

Lettera firmata, Torino

Dal tenente Colombo alla maschera di Zorro, le radici segrete dello spettacolo di massa

Rambo, la vendetta parte dall'Olimpo

Anche gli eroi «minori» sono figli del mito

LA lettura di un poliziesco - diceva Sciascia - è, nel senso più proprio della parola, passatempo». E' vero, ma anche qualcosa di più. I gialli di carta o di celluloide, con i loro crimini e misfatti, spaventano, eccitano, seducono il pubblico. E in fondo aiutano. Perché di fronte a quella rappresentazione così cruda e iperbolica della morte, si riesce a dimenticare il sottile angoscia del trapasso che assedia costantemente ogni essere umano. La letteratura popolare, insomma, non si comporta tanto diversamente dalle antiche cronache olimpiche.

Nelle lotterie classiche è facile catturare archetipi. L'operazione appare invece più difficoltosa col flusso di immagini e parole odierne. Perché i miti minori sono troppo freschi, troppo inseriti, come le schegge di un'esplosione silenziosa, nella carne e nel sangue dell'epoca, per riuscire percepiti separatamente». Giuseppe Scaraffia non si scoraggia. In *Miti minori* (pubblicato da Sellerio) drago cinema, gialli, messaggi massmediologici la tenacia e il fiuto degli eruditi d'altri tempi. E propone un sorprendente Baedeker dell'immaginario contemporaneo.

Scaraffia, compagno di Silvia Ronchey nella nottambula trasmissione tv *Altra edicola*, si era già dedicato a compilare dizionari del dandy e sondare le letterature francese. Questa volta sceglie come campo d'indagine il materiale che viene consumato dalle masse. Dal trench degli investigatori alla toilette, costruisce un repertorio di «piccoli miti», cercando di decifrare antiche genealogie. Perché dietro le stangate, i tatuaggi, i lupi mannari, si cela sempre la maschera eterna «vergogna» di essere mortali. Scaraffia ci porta per mano in tutto ciò che abbiamo fagocitato con frettolosa goduria. Squaderna un planisfero vasto, denso di simboli, accessori, luoghi. Il frac di Robert Powell, l'«Uomo Ombra», i fumetti dei supereroi; la Primula Rossa della baronessa Orczy, il Toby Peters di Stuart Kaminsky; l'Assassinio sull'Orient Express; lo Swatch. E poi innumerevoli flirt con i miti maggiori della cultura: Benjamin, Adorno, Hölderlin, Proust. Affiora anche qualche inconscio refuso. Dove si parla del lupo mannaro, lo scrittore Rafael Sanchez Ferlosio si imbatte accidentalmente in Ferlaino (in verità, presidente del Napoli)

Ricordate Rambo? Sylvester Stallone si stringeva una benda intorno alla fronte lasciando guizzare un baldacchino di bicipiti e deltoidi. Indimenticabile scena della magia cinematografica. Dopo quel lento gesto preparatorio i malvagi venivano più o sfuggirgli. Venivano falciati dalla sua pioggia di fuoco. Ebbene, in quel gesto studiato e filmato dalla sapienza hollywoodiana (reiterato nella pluritate del trittico di John Rambo) non c'era il talento filmico di Kotcheff. Scaraffia sonda perché il movimento resta indimenticabile ed epico. La bonda di Rambo è il logoro discendente della corona di spine, il segno del martirio purificante. E' l'eco di una vestizione antica. Così il sacerdote si abbigliava quando le giustizie umane si rivelavo insufficiente per cancellare i torti e bisognava appellarsi alla grandezza divine.

Rambo diventa mitico perché nelle sue mani il pugnale è come un coltello sacrificale. Decide riluttante di vendicarsi, trascinato per i capelli dalla stolta violenza dei cattivi. La stessa cosa succede in decine di altri film: quando nel western il pistolero si allaccia il cinturone della fondina, o nel poliziesco gli sbirri si chiudono la fibbia degli stivali. Sono minimi segnali che qualcosa nella storia sta cambiando. La violenza sta per cessare. L'eroe non compie una vendetta individuale. Esprime un'esigenza superiore di giustizia o verità, come primordiali teogonie. E tu spettatore speri davvero, almeno per un'ora e quaranta di film, che il bisogno trascendente di vedere trionfare il bene sia umanamente possibile.

Gli espedienti che Hollywood, o il romanzo giallo, utilizzano per convincere il pubblico sono infiniti. Tutte astuzie (si potrebbe dire vampirizzando l'opinione di Benjamin a proposito della pubblicità) per imporre il sogno allo spettacolo industrializzato. E sono regole arcaiche. L'elicottero, per esempio, che nel cinema «Vietnam» arriva improvviso, rumoroso sulle giungle pullulanti di vietcong, è una promessa di salvezza. Dal portellone cala una scala di corda, si tende la mano di un commilitone. E l'eroe è salvo; scampa alla morte. I perfidi restano a terra, falciati dalle mitragliatrici, o piombano nell'inferno quando cercano di aggrapparsi a qualche appiglio del velivolo. Quelle pale rotanti sono efficaci, perché sono l'ultima incarnazione moderna del «deus ex machina» inventato dal teatro antico. Quando l'unica speranza è nella disperazione, come diceva Racine, solo il dio può intervenire. E sono moderni il nume si trasfigura nelle lamiere volanti.

Altri ancora sono i miti mascherati, insospettabili. Le lucide motociclette superaccessoriate che sovrastano sulle autostrade americane (da *Easy Rider* ai «Biker movies» di Corman e compagnia) per portare scompiglio e violenza, ricordano i Cavalieri dell'Apocalisse sospesi da Dürer, nella loro nefasta cavalcata. Irrompono a caso. Il loro compito consiste nell'impersonare l'apparente ovvia del male. «Le loro lunghe ombre a due ruote sono l'ultimo riflesso della tirannica, del quesito insolubile del male nel mondo». La maschera di Zorro, il sorriso di Sean Connery o la faccia volutamente inespressiva di Harrison Ford in *Indiana Jones*, nascondono lo scontro tra Perseo e Medusa, l'eroe che deve proteggersi per combattere e sconfiggere il male.

Nella dotta carrellata di Scaraffia, troviamo i film e i libri che conquistano il grande pubblico. Dietro la superficie, affondano tutti le radici profonde nel mito, riproponendolo in forme diverse, contemporanee, apparentemente minori. Ma tra Bogart e Ulisse c'è differenza solo di accessori, epoca, costumi. Non di sostanza simbolica. Il millenario apparato di miti è un accogliente luogo dove la tensione, l'emozione, il sollievo si ripetono secondo regole immutate ed efficaci. Entrare nella sala buia di un cinema o nel biancore cartaceo di un libro è dunque qualcosa più che passatempo. «Chi sogna di giorno, sa molte cose che sfuggono a chi sogna solamente di notte», spiega Edgar Allan Poe. E naufragare nell'oceano consolante dei miti minori rivela una carica di saggezza insospettata. Perché, suggerisce Scaraffia, il mito è la «che tiene in scacco la morte».

Bruno Ventavoli

Qui sopra, Sylvester Stallone nei panni di Rambo, a sinistra, gli elicotteri di «Apocalypse Now»

Bogart è come Ulisse: un simbolo per ingannare la morte

Scoperti a Londra

I gabinetti orgoglio dei Tudor

LONDRA

I monarchi Tudor non erano quegli zuzzoni che la tradizione ci aveva sempre fatto credere: non è vero che la frequenza con cui facevano toeletta fosse pari al numero dei loro matrimoni felici. Enrico VIII e la polizia non erano affatto nemici, il sovrano curava l'igiene e aveva fatto costruire per i suoi cortigiani un gabinetto comune, a 28 sedili, con vista sui giardini di Hampton Court.

Gli storici hanno ricostruito per la prima volta le abitudini di palazzo grazie a uno scavo che ha riportato alla luce le fognature d'epoca Tudor. Simon Thurley, curatore degli Historic Royal Palaces inglesi, illustrerà le scoperte in un documentario che sarà trasmesso dalla Bbc il 20 luglio.

Mentre i cortigiani più umili dovevano servirsi della maleodorante «Great House of Easements» (Gran Casa dei Sollievi), quelli più «in su» potevano usufruire degli standard regali. Spinga il documentario che il «gardierobe» personale di Enrico VIII consisteva in una scatola dal coperchio rivestito di velluto nero, che si apriva su sedile imbottito rivestito di dastri. Il quotidiano inglese *The Independent* anticipa una curiosità: era considerato prestigioso servire come attendente ai bisogni reali con il titolo di Paggio del Sedile. La carica spettava a un cortigiano d'alto rango.

Il compito più ingrato toccava a una razza infelice di inservienti, incaricati di pulire i serbatoi rivestiti di mattoni si trovavano sotto il palazzo. Le loro squadre entravano in azione non appena la corte tornava in città. La Gran Casa dei Sollievi fu convertita in abitazioni nel secolo scorso

Maria Chiara Bonazzi

ROMPICAPO
[Dario De Toffoli]

1°	2°	3°	4°	5°
FABIO				
		VIOLA		

In una gara ciclistica a tappe ai primi 5 posti si sono classificati altrettanti corridori con diversi nomi e cognomi. Ciascuno di loro corre per una diversa squadra, che ha diverso pure il colore della maglia. Inoltre i 5 hanno differenti caratteristiche tecniche.

1. Rossi è cronoman, mentre Giuseppe Verdi, [redacted] non corre per la Extramercato, non è scattista.
2. [redacted] maglia dell'Acquazzurra è celeste, quella della Extramercato, per cui corre Grigi, non è marrone.
3. Lo scalatore non è Fabio o [redacted] preceduto di 3 posti Daniele e di 2 Neri, il ciclista della Ombrellandia.
4. Al 3° posto s'è classificato il ciclista con [redacted] maglia viola, [redacted] corre per la Pastaleulli.
5. Pietro ha la maglia color gialla e s'è piazzato subito dopo Bruno, il passista.
6. Il ciclista con la maglia color arancione, che [redacted] è della Gelatissimi, s'è classificato meglio di Rossi.
7. Ha vinto la gara Fabio, il cui cognome non è Bianchi.
8. Il discesista ha immediatamente preceduto il ciclista della Pastaleulli, ma s'è classificato [redacted] posizioni dopo quello della Acquazzurra.

Come s'è classificato lo scattista? Qual è la squadra [redacted] Bianchi? Di che colore è la maglia di Daniele?

PAROLIERE
[Francesco Valente]

	a	b	c	d
1	I	F	E	E
2	R	I	T	L
3	C	T	E	O
4	A	Z	I	N

	a	b	c	d
1	C	A	P	I
2	T	A	L	E
3	B	U	C	A
4	R	E	S	T

Giocare a Paroliere consiste nel trovare, [redacted] una griglia [redacted] lettere come le due qui sopra, il maggior numero possibile [redacted] parole, attraversando, senza salti, caselle contigue [redacted] usare ogni lettera una sola volta [redacted] una stessa parola. Per esempio, nella griglia di sinistra, partendo dalla casella C-1, si legge una parola di 16 lettere: ELETTRIFICAZIONE. Nella griglia di destra si possono leggere molte parole di almeno 5 lettere. Noi [redacted] abbiamo trovate 63 (7 lettere le più lunghe). E voi? Scrivetecil

[redacted] ACUTO
[SD2]

Quando io e [redacted] gestivamo una pizzeria, mettem[redacted] un'inserzione per assumere un secondo pizzaiolo. Antonella selezionò 3 candidati e mi disse: «Si chiama[redacted] Biagio, Federico e Lorenzo e hanno tutti già una certa [redacted]. Vediano invece la loro età. Vedremo se le [redacted] invertendo le [redacted] cifre dell'età di Biagio, il più vec[redacted], si [redacted] l'età [redacted] Federico. La differenza [redacted] loro età è pari alla metà degli [redacted] Lorenzo. Infine Biagio ha 3 volte l'età di Lorenzo». Dopo essermi reso conto che invertendo numeri a 2 cifre si ottengono nuovi numeri che differiscono dai primi per multipli di 9, facilmente risolsi. Che età avevano i 3 aspiranti pizzaioli?

PAROLEINCROCIATE
[Rocchi-Disegnatori Riuniti]

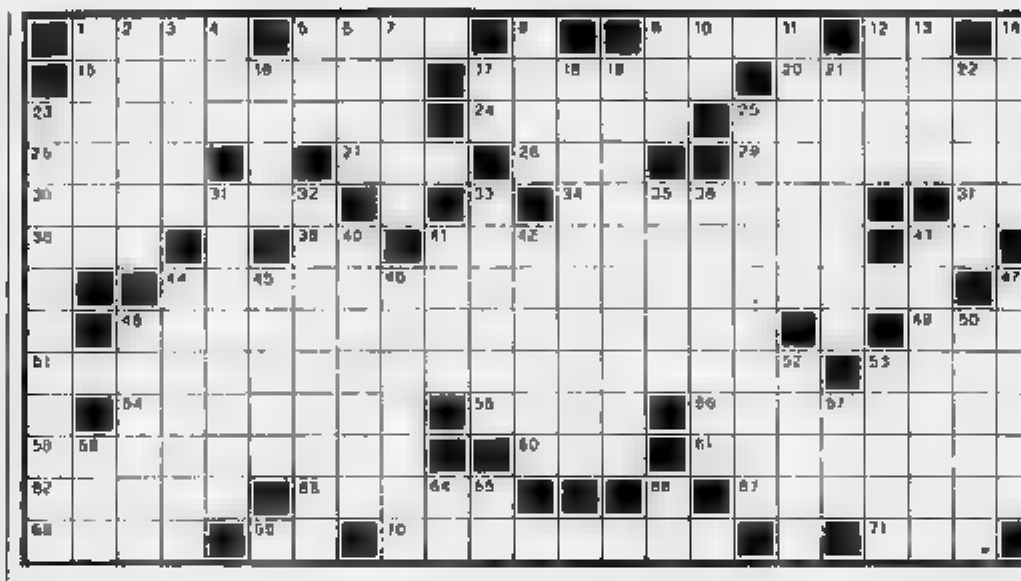

ORIZZONTALI: 1. Centro petrolchimico siciliano; 5. La capitale della Lettonia; 9. Musicò il balletto «Giselle»; 12. Kilociclo; 15. Fu re di Numidia col fratello Iempsale; 17. Mollusco dei Cefalopodi; 20. Africani di Diredaua; 23. Università del New Jersey; 24. Leslie del film «Papà Gambalunga»; 25. Valico delle Alpi Retiche; 26. Due palme e un pozzo [redacted] pieno deserto; 27. Un [redacted] d'acqua; 28. Modulo lunare (sigla); 29. Alloggiamenti di gemme; 30. Come il pneumatico che si affloscia; 34. L'ideatore del termometro centigrado; 37. I confini [redacted] l'Oceania; 38. Dieci a New York; 39. Iniziali di Redford; 41. Non essere degno; 43. Inizio [redacted] stagione; 44. Anticamente era la regione di Oristano. [redacted] Scrisse «Ettore Fieramosca»; 50. Maresciallo in breve; 51. L'architetto della villa fiorentina di Poggio a Caiano; 53. In un secondo tempo; 54. Verbo... che non nuoce; 55. Campi con pomodori o patate; 56. Redasse il «Memoriale di Sant'Elena»; 58. Attribuirsi... [redacted] diritto; 60. Il nome di Tocqueville; 61. Sono sono [redacted] giorni dedicati alle preghiere; 62. E' come la caffeina; 63. Il mare di Corfù; 67. Piovano delle burle proverbiali; 68. Antilope dell'Asia centrale; [redacted] Nasce dal Pian del Re; 70. Un pesce serpentiforme; 71. Li indossano i frati.

VERTICALI: 1. Autorimessa; 2. L'inventore della lampadina; 3. Tracciò le linee dello Stato sovietico; 4. Fiume della Savoia; 5. La pelliccia... musquè; 6. Sigla di un'imposta locale; 7. L'Arma dei pontieri; 8. Squadra madrilena; 9. Affluente del Rodano; 10. Indica provenienza; 11. Scoglio presso Fano; 12. Gonnellino scozzese; 13. Il rifugio dei banditi; 14. Fa brillare gli occhi; 16. Un ministro si occupa di quelli culturali; 17. Iniziali di Ciotti; 18. Accaduto prima; 19. Precede la sera; 21. Elemento di mosaico; 22. Vi[redacted] grigio; 23. Sistemata nel [redacted]ggio; 25. Un colpo dello schermidore; 31. Città della Baviera; 32. Docente che fa parte del ruolo organico; 33. Antico cappello a falda larga; 35. La scrittrice di «Signora»; 36. Breve notizia con titolo evidente; 40. Tormenta il peccatore; 41. Il movimento di Tzara e Arp; 42. Musicò «Il flauto magico»; 43. La patria di Luciano, [redacted] dei «Dialoghi degli dei»; 44. Antiche navi; 45. Adoperata; 46. Un sedativo respiratorio; 47. Paolo autore [redacted] «Historiae adversos paganos»; 48. Viso accigliato; 50. Dischiusi; 52. Por[redacted]. 53. Località sciistica svizzera; 57. Colonia in breve; 59. Relativo (abbreviazione); 64. Le iniziali dello scrittore Nievo; 6[redacted] Una metà di oggi; 66. Il nome del famoso attore americano Pacino.

MASTERMIND
[Gigi]

Proposte	Risposte
N R A V	○○
V A A B	●○
A A V R	●
V A B B	●○○
B N G R	●●

Proposte
A = azzurro
B = bianco
G = giallo
N = nero
R = rosso
V = verde

Risposte
nero = colore giusto al posto giusto, bianco = colore giusto al posto sbagliato
Sulla base delle cinque proposte e risposte presentate, trovare la giusta combinazione finale

A cura di **Roberto Morosetti**
Le soluzioni saranno pubblicate su **LA STAMPA** martedì 11 Luglio 1995

REBUS
[Irose: 7, 14]

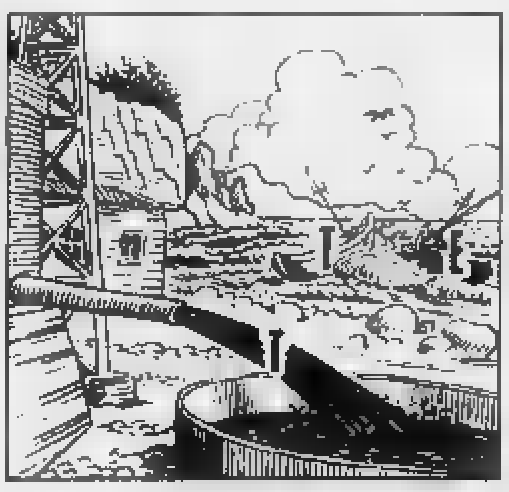

DAMA
[Faller]

Il computer arriva piano piano anche nel gioco della dama. In realtà non sono molti i programmatori che [redacted] nostro gioco, [redacted] molto di mercato sia per i problemi dovuti [redacted] diverso «versioni» nazionali della dama, come abbiamo avuto occasione di notare, anche se [redacted] altri motivi. [redacted] settimana [redacted] so, data la diffusione del gioco «inglese», [redacted] Paesi anglosassoni [redacted] sono vari programmi che giocano a dama, per il resto troviamo solo computer capaci di giocare sulle 100 caselle. Uno [redacted] questi, tra l'altro [redacted], [redacted] «Truus», che nelle sue varie esibizioni ha già mietuto numerose vittime illustri [redacted] ovviamo di valorizzare troppo l'aspetto agonistico [redacted] macchina: il computer deve essere o [redacted] «allenatore», poiché la bellezza del gioco sta nello scontro tra uomini.

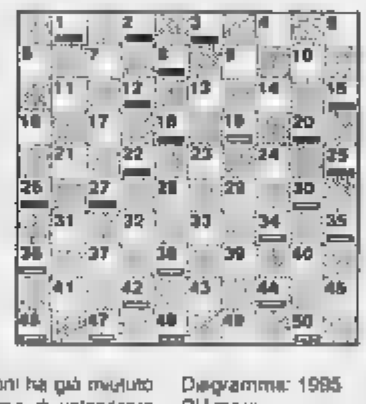

Diagramma: 1995 D'Amore - «Truus», il Bianco muove e vince.

[redacted]
[Alo]

Anche quest'anno il torneo «San Giorgio [redacted] Legnano Scacchi» ha segnato un grandioso successo, con l'incredibile numero di 926 (!!) partecipanti, anche grazie alla pre[redacted] di Anatolij Karpov, che ha giocato e vinto, sebbene fino all'ultimo contrastato [redacted] Sergey Tiviakov, grande maestro russo in procinto di trasferirsi in Italia. Da segnalare tra i risultati la bella vittoria nel torneo Under 12 [redacted] lonnese Alberto Puiito (di soli 9 anni) che ha dimostrato di avere la stoffa del campione. Tornando a Karpov, il campione del mondo Fide [redacted] intervenuto [redacted] presentazione del torneo telematico tra i Paesi del G7 e la Russia, giocato a metà giugno e di cui parleremo nelle prossime settimane; quanto al match con Kamsky proprio in questi giorni dovrebbero essere comunicate le possibili sedi.

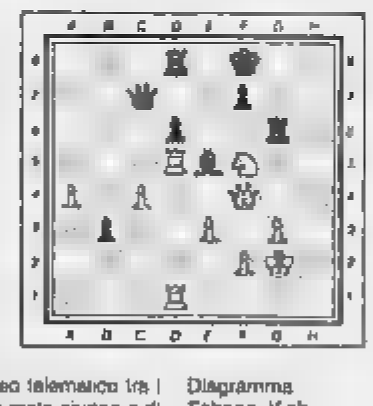

Diagramma Schone - Vigh, Budapest 1995; il Bianco muove e vince

SPAZIO AFFARI

IMMOBILIARE VENDITA

TORINO CITTA'

A. SERIM 562.9601 libero via Stampatori stabile d'epoca restaurata salone 2 camere cucina bagno. [illegible]
A. SERIM 562.9601 libero zona Molinette [illegible]
A. SERIM 562.9601 zona Valentino [illegible]
A. SERIM 562.9601 via Colli 37 [illegible]
A. S. RITA [illegible]
A. VIA [illegible]
A. VIA Madama Cristina [illegible] Tel. 011 561 7832
A. VIANELLI & C. [illegible] Tel. 562 6835
A. 170.000.000 [illegible] Alfieri Sistema 595 909
A. 210.000.000 corso Tassoni [illegible]
A. 340.000.000 via De Sanctis [illegible]
A. 80.000.000 [illegible]
ABITALIA [illegible]
ABITALIA [illegible]
ABITALIA [illegible]
ABITAT [illegible]
ABITAZIONE [illegible] Tel. 568.7074
ADIACENTE [illegible]
ADIACENTE [illegible]
ADIACENTE [illegible]
ADIACENTE [illegible]
ADIACENTE [illegible]
ADIACENTE [illegible]
ADIACENTE [illegible]
ADIACENTE [illegible] 561 7632
ADIACENTE via Madama Cristina [illegible] Studio Ortolani 530 990
ADIACENTI corso Tassoni [illegible]
AFFARE [illegible]
AFFARE [illegible]
AFFARE Borgo Vittoria libero camera cucina servizio L. 45 milioni. [illegible] 561 1491 - 0337 219 454
AFFARE [illegible] Quadri Case 518 1815
AFFARE L. 79 milioni [illegible]
AFFARE [illegible] Tel. 561 8670
AFFARE [illegible] Tel. 650 4605
AFFARE [illegible] Tel. 562 7591
AFFARONE [illegible] Tel. 562 7591
AFFARONE [illegible]
ALBERTO PARRI 537.010 [illegible]
ALBERTO PARRI 537.010 [illegible]
ALBERTO PARRI 537.010 [illegible] Cernaia splendido appartamento [illegible] 150 giardino [illegible]
ALLOGGIO [illegible] Tel. 562 3681
ALLOGGIO [illegible]
ATTICO [illegible]
ATTICO [illegible]
ATTICO [illegible]
ATTICO [illegible]

ATTICO
via Gibrario libero signorile salone 3 camere cucina bagno ampio terrazzo Gabetti Parella 57.67.

BERTELLI 568.3248 [illegible]
BERTELLI 568.3292 [illegible]
BERTELLI 568.3292 [illegible]
BERTELLI 568.3292 [illegible]
BERTELLI 568.3292 [illegible]
BERTELLI 568.3292 [illegible]
BERTELLI 568.3292 [illegible]
BERTELLI 568.3292 [illegible]
BERTELLI 568.3292 [illegible]
BIMAR [illegible] Tel. 43.591
BIMAR [illegible] Tel. 43.591
BIMAR [illegible] Tel. 43.591
BIMAR [illegible] Tel. 43.591
BIMAR [illegible]
BIMAR [illegible]
BIMAR [illegible]
BIMAR [illegible]
BIMAR [illegible]
BIMAR [illegible]
BIMAR [illegible]
BIMAR [illegible]
BIMAR [illegible]
BIMAR [illegible]
BIMAR [illegible]
BIMAR [illegible]
BIMAR [illegible]
BIMAR [illegible]
BIMAR [illegible]
BIMAR [illegible]
BIMAR [illegible]
BIMAR [illegible]
BIMAR [illegible]
BORGO VITTORIA [illegible] Tel. 663 7541 - 0338 341 250
CANTIERE [illegible] 562 5851
CARASSO IMMOBILIARE 385.7600 [illegible]
CARASSO IMMOBILIARE 385.7600 [illegible]

CASA LIBERTY
unica e rara opportunità in via Martorelli 1 liberi signorili salone 2 camere. Gabetti 57.67.

CASANETWORK
corso Galileo Ferraris libero perfettamente ristrutturato molto ampio salone 4 camere cucina tinello box [illegible] Tel. 568 1312

CASANETWORK
corso Cosenza [illegible]

CASANETWORK 568.1312 [illegible]
CASANETWORK 568.1312 [illegible]
CASANETWORK 568.1312 [illegible]
CASANETWORK 568.1312 via Vanchiglia [illegible]
CASASTANDAR 406.2565 [illegible]
CASETTA [illegible]
CAVORETTO [illegible]
CAVORETTO [illegible] Sandro 520 568
CAVORETTO [illegible] 568 2565
CENTRALE [illegible] 660 4533
CENTRALE [illegible]
CENTRALE [illegible] 561 0180
CENTRALE via S. Ottavio [illegible] Tel. 903 2472
CENTRALE via Stampatori [illegible] Compravendi 771 0228
CENTRALISSIMO [illegible] 500.990
CENTRALISSIMO via Arcivescovado [illegible] 505 691

CENTRALISSIMO
[illegible] 561 2505

CENTRO CASA 542.3968 [illegible]
CENTRO CASA 562.3088 [illegible]
CENTRO CASA 562.3088 via Ventimiglia [illegible]
CENTRO [illegible] 595 909
CENTRO [illegible] Tel. 508 189
CENTRO [illegible] Franzese 595 4445
[redacted] **& C.** [illegible] Tel. 508 2855
CHIUSANO & C. [illegible] Tel. 508 2855
CHIUSANO & C. [illegible] Tel. 568 2858
CHIUSANO & C. [illegible] Tel. 568 2858
CHIUSANO & C. [illegible]
CHIUSANO & C. [illegible] Tel. 568 2858
COLLINARE [illegible] 947 8686
COLLINA [illegible] Tel. 533 466
COLLINA [illegible] Tel. 547 476
COLLINA [illegible]

COLLINA TORINESE
villa panoramica del '75 mq 300 più mq 300 seminterrato terreno con piante da [illegible] Serim 567 9601

CONIM 447.5334 corso Belgio 70 [illegible]
CONIM 447.5334 [illegible] corso Grosseto [illegible]
CONSULEDILE 597.4000 [illegible]
CONSULEDILE 437.4000 [illegible]
CORSO Agnelli [illegible] Edimedia 561 7119
CORSO Belgio [illegible] 561 3535
CORSO Brunelleschi [illegible] Premiere 696 4445

CORSO COSENZA
pressi luminoso libero 6° piano soggiorno 2 camere cucina abitabile bagno. Gabetti Stadio 57.67.

CORSO DANTE
via Pietro Giuria libero ben tenuto ingresso 3 camere cucina bagno 2 balconi. Gabetti Crocetta 57.67.

CORSO [redacted] [illegible] Tel. 534 964
CORSO Fiume [illegible]
CORSO Ferrucci [illegible] 568 1263
CORSO Francia [illegible] Tel. 561 1800
CORSO Francia [illegible] Tel. 385 2066 - 0337 201 798
CORSO Francia [illegible] Centrocasa 434 2770
CORSO Galileo Ferraris [illegible]
CORSO Galileo Ferraris [illegible] Tel. 562 3725
CORSO Giulio Cesare [illegible] 391 307 1767
CORSO Giulio Cesare [illegible] 561 7491
CORSO Giulio Cesare [illegible] Finisella 562 5635
CORSO Lombardia [illegible] Tel. 387 1767
CORSO [illegible] Tel. 562 0260
CORSO Moncalieri [illegible] 776 7607
CORSO Orbassano [illegible] Premiere 696 4445
CORSO Racconigi [illegible]
CORSO Regina Margherita [illegible]
CORSO Re Umberto [illegible] Tel. 561 3777
CORSO Siccardi [illegible] 581 6147

CORSO SEBASTOPOLI
in recente condominio con giardino signorile salone 3 camere cucina servizi. Gabetti Stadio 57.67.

CORSO Sebastopoli [illegible] Premiere 696 4445

CORSO SICCARDI
via S. Maria signorile libero piano alto soggiorno 2 camere cucina bagno. Gabetti Crocetta 57.67.

CORSO Siracusa [illegible] Premiere 696 4445
CORSO Siracusa [illegible] Tel. 011 938 600 - 581 2060
CORSO S. Maurizio [illegible] 776 7807
[redacted] Stati Uniti [illegible] 668 8531 - 668 8546

CORSO TARANTO
libero ingresso 3 camere cucina bagno balconi giardino condominiale. Gabetti Giulio Cesare 57.67.

CORSO Taranto [illegible] Cadore 663 2264

CORSO TASSONI
libero piano alto spazioso salone 3 camere cucina 2 bagni L. 310 milioni. Gabetti 57.67.

CORSO Tassoni [illegible] Tel. 746 736
CORSO Trapani [illegible] Studio Ortolani 530 990
CORSO Turati [illegible] 504 731
CORSO Unione Sovietica [illegible] Finisella 562 5605
CORSO Vercelli [illegible] Serim 568 3290
CORSO Vittorio [illegible] 011 561 7832
CORSO Vittorio [illegible] Tel. 434 1143
CROCETTA [illegible] Finisella 562 5635

CROCETTA
pressi corso Stati Uniti [redacted] soggiorno 2 camere cucina bagno. Gabetti Crocetta 57.67.

CROCETTA [illegible]
CROCETTA [illegible] 749 3525
CROCETTA [illegible] Tel. 562 3748
CROCETTA via Giacomo Bove [illegible] 562 9057
CROCETTA via Gioberti [illegible] Tel. 690 0370
EMMEDUE 562.8487 [illegible]
EMMEDUE 562.8487 [illegible]
EMMEDUE 562.8487 libero corso S. Maurizio [illegible]
EMMEDUE 562.8487 libero corso Traiano [illegible]
ESIM [illegible] Tel. 490 135
ESIM [illegible] Tel. 490 135
EUROFID 581.6777 [illegible]
EUROFID 581.6777 [illegible]
EUROFID 581.6777 Crocetta [illegible]
EUROFID 581.6777 [illegible]
EUROFID 581.6777 [illegible]
FAILLA & BERTINETTO 741.2874 [illegible]
FAILLA & BERTINETTO 741.2874 [illegible]
FAILLA & BERTINETTO 741.2874 [illegible]
FAILLA & BERTINETTO 741.2874 [illegible]
FAILLA & BERTINETTO 741.2874 [illegible]
FAILLA & BERTINETTO 741.2874 [illegible]
FAILLA & BERTINETTO 741.2874 [illegible]
FAILLA & BERTINETTO 741.2874 [illegible]
FAILLA & BERTINETTO 741.2874 [illegible]
[redacted] **IMMOBILI** [illegible] Tel. 517 0021

FIMINTER IMMOBILI
in prestigiosa villa settecentesca collinare panoramica appartamenti indipendenti a partire da 250 mq dotati di lusso giardino privato box parco. Tel. 517.0021.

FIMINTER IMMOBILI [illegible] Tel. 517 0021
FIMINTER IMMOBILI [illegible] Tel. 517 0021
FIMINTER IMMOBILI [illegible] Tel. 517 0021
G. E. A. [illegible]
L. G. I. 663.5440 [illegible]
L. G. I. 663.5440 [illegible]

(continua)

ESTĒE LAUDER

ESTĒE LAUDER ti aspetta nelle Profumerie CAMURATI, dove personale altamente qualificato è a tua disposizione per consulenze personalizzate e preziosi consigli sul TRATTAMENTO del tuo viso, sul TRUCCO più alla moda, sulla FRAGRANZA ideale per te.

Vieni a ritirare in omaggio* i formati di prova dei prodotti ESTĒE LAUDER più adatti al tuo tipo di pelle.

PROFUMERIE **camurati**

Piazza Adriano 1 - Tel. 4344060
Via Avogadro 19 ang. De Sonnaz - Tel. 5613838
TORINO

*Fino ad esaurimento

SOLE TAILLEUR INVITO
MARE GONNA SPOSI
MO NG
LA NIA
IS A
CI TO
N A
IN LE
SF RE
SM GNA
CER O
SE LA
DE TÀ
G TE
TAI ABILE
GC ICE
AB CO
SCARPINA CRAVATTA OMBRELLE
COSTUME BAGNO CAMICIA DIVINA
BUSTIER GIACCA BELLISSIMA
SHORT ABITO UNICO

DA LUNEDI 10 LUGLIO 1995

I SALDI PIU' BELLI DEL MONDO!

VERTICE
ALTA MODA UOMO E DONNA

VI DANNO IL BENVENUTO
LE COLLEZIONI
UOMO E DONNA DI:

GIORGIO ARMANI
DONNA KARAN N.Y.
CALVIN KLEIN
JEAN PAUL GAULTIER
ISSEY MIYAKE
THIERRY MUGLER
CHRISTIAN LACROIX
G. GIGLI
KARL LAGERFELD
CESARE PACIOTTI
DOLCE E GABBANA
V2 GIANNI VERSACE
BYBLOS
DRIES VAN NOTEN
MONTANA
D&G DOLCE E GABBANA
ALLEGRI
MATSUDA
ISTANTE GIANNI VERSACE
SERGIO ROSSI

VERTICE UOMO & DONNA
VIA LAGRANGE 35 • TORINO

EFF. COM LEGGE 80

«Mixer»: autopsia per E.T.

Speciale Mixer oltre i confini della realtà: dopo [illegible] molto discussa puntata dedicata all'eutanasia, ecco un altro documento-choc di sapore fantascientifico. Domani alle 21.45 va in onda [illegible] Raidue l'autopsia eseguita nel 1947 da alcuni medici militari americani sul cadavere di un [illegible] morto in seguito ad un incidente nel deserto del New Mexico. Le immagini sull'autopsia del collega [illegible] E.T. sono state presentate a Londra in anteprima mondiale il 5 maggio a un gruppo selezionato di giornalisti e scienziati di tutto il mondo: pochi giorni fa sono state valutate da alcuni deputati del Congresso [illegible] e il documento è stato sottoposto all'osservazione dei ricercatori del Museo britannico di Scienze naturali. A questo punto entra in gioco Minoli (foto). Per il momento vanno in onda cinque foto «ricavate dal trattamento tecnico del filmato» presentate in esclusiva per l'Italia.

Prima del concerto, preghiamo

«Prima di iniziare, siamo usi intonare un canto alla Vergine. Ci farà piacere se canterete [illegible] noi». E il «Sancta Maria, ora pro nobis» si allargò sotto le volte del Gran Salon di Villa Medici (qui accanto nella foto), per un concerto dell'Ensemble Seicentonovecento diretto da Flavio Colusso, uno dei numerosi dedicati all'esecuzione del ciclo integrale degli oratori di Giacomo Carissimi, compositore tra i sommi del Barocco italiano. La cupola di San Pietro è vicina quanto il palazzo di Montecitorio presieduto dall'onorevole Pivetti. Più lontano svetta il minareto della moschea appena inaugurata [illegible]. In tanto fervore, la sua presenza sembrò incombente e, per qualcuno, da esorcizzare. E il concerto tra la lode iniziale e i sermoni che hanno legato i diversi momenti musicali si è trasformato in una preghiera collettiva.

LA STAMPA

SPETTACOLI

Domenica 9 Luglio 1995 21

Costner, ovvero naufragio di un mito: l'attore non riesce a centrare un film

KEVIN balla coi debiti

Kevin Costner in «Waterworld» e sopra con l'ex moglie, Cindy

«Waterworld», costato 280 miliardi, [illegible] è piaciuto agli spettatori pilota Un set sfortunato

LOS ANGELES. Era il James [illegible]wart degli Anni 90, [illegible] è un mito finito in cantina. Dopo «Balla con i lupi» Kevin Costner sembrava diventato infallibile. Come gli eroi dei suoi film, veniva sempre e inevitabilmente dipinto [illegible] un uomo bello, generoso, romantico, intelligente, sensibile, spiritoso, tollerante, [illegible] secondo una figge che sembra accomunare il mondo del[illegible] fisico a quello dello spettacolo, tutto ciò che sale, scende, e questo [illegible] successo anche a Costner.

I giorni subito prima dell'uscita di un film sono sempre estenuan[illegible] intensi. Bisogna dare gli ultimi ritocchi alla campagna pubblicitaria, spedire [illegible] copie nelle sale, organizzare le interviste con giornali e televisioni. Ma a [illegible] settimane dalla presentazione nei cinema americani e a dieci dalla prima per la stampa nazionale e internazionale, [illegible] Costner, protagonista e produttore di «Waterworld», deve preoccuparsi di un altro piccolo particolare. Il pubblico selezionato che ha visto il film in alcune proiezioni-test è rimasto piuttosto freddo e perplesso di fronte [illegible] alcune scene. Tre troupes, due a Los Angeles e una alle Hawaii, stanno dunque rigirando alcune sequenze, una decisione che ha finito per aggiungere un miliardo e mezzo di lire ai superconti [illegible] produzione. Ma alla Universal Pictures, lo studio che finanzia e distribuisce il film, nessuno ha detto niente: quando si sono già spesi 280 miliardi di lire facendo di «Waterworld» il film più costoso di tutti i tempi cosa importa qualche miliardo [illegible] più? E adesso che cosa sta succedendo a Costner, che dopo gli Oscar di «Ballando coi lupi» pare baciato dalla sfortuna?

Dopo anni di tanta adulazione, non le secca un po' non essere più il cocco dei giornali?

«Sono un [illegible] uomo [illegible] e queste cose distraggono. Ma [illegible] sarebbe corretto prendermela con i media. Sono sempre stati molto generosi [illegible] e per fortuna ho [illegible] molti [illegible]. Quello che poi conta veramente è la possibilità di continuare a essere me stesso, di fare solo quel film che voglio fare e di non trarre conclusioni sbagliate dalle critiche. [illegible] mi metterò a lamentarmi né a cercare simpatia».

Lei ambisce a legare il suo nome ai più bei film dei nostri giorni, [illegible] a giudicare dal responso [illegible] critica e del pubblico non le sta andando molto bene...

«Continuo a difendere "Wyatt Earp", è uno dei migliori film di Larry Kasdan. Il personaggio di Wyatt Earp mi ha attratto perché attraverso di lui puoi raccontare il West. Perché era un eroe pieno di difetti e contraddizioni».

Su «Waterworld» girano ombre di un nuovo fallimento...

«Per fortuna i produttori non sembrano molto preoccupati per il denaro [illegible] verrà a costare. Si tratta di un action-adventure movie dove però siamo riusciti a infilare un bel po' di storia. Un film originale».

Continuiamo [illegible] la lista dei suoi più recenti «peccati»: Rapa Nui e il disastro ecologico lasciato nell'isola.

«Ancora questa storia. Qualcuno [illegible] [illegible] foto della discarica pubblica e le ha fatte passare per il nostro set. Molto poco etico. Certo, non si può negare che un film cambia le persone che lo guardano come l'ambiente in cui viene girato. Ma assieme con le presunte proteste abbiamo ricevuto lettere di ringraziamento da parte di cittadini comuni. Non mi preoccupo».

Hollywood invece si preoccupa. Il costo medio di un film si aggira sui [illegible] miliardi di lire, quello di «Waterworld» è una cifra assurda che la Universal farà molta fatica recuperare.

Ambientato nel 2500, quando il riscaldamento globale ha sciolto le calotte polari e i continenti sono stati sommersi dalle acque, il film narra le traversie di un gruppo [illegible] sopravvissuti alla ricerca della mitica «Dryland». Un «Mad Max» sugli oceani, [illegible] protagonista [illegible] del ruolo del Mariner dotato di pinne e branchie un Kevin Costner che non aveva mai sbagliato un colpo.

Quando, il giorno prima dell'inizio delle riprese [illegible] Big Island delle Hawaii, 300 membri della troupe si sono riuniti [illegible] quello stesso scoglio sopra la splendida Kawaihae Bay da dove il Re Kamehameha I offrì in sacrificio umani, la loro cerimonia propiziatoria era sembrata un gesto superfluo. Ma tra gli dei invocati qualcuno deve essersela presa a male, perché sin dal primo giorno, [illegible] quando l'attrice Jeanne Tripplehorn è stata scaraventata in mare, niente è più andato per il verso giusto. Lo stesso Costner è rimasto impigliato per mezz'ora nell'albero di una barca a 15 metri di altezza. Una sua [illegible] controfigura è [illegible] da un'immersione subacquea quasi in fin di vita. Un set è scomparso nel Pacifico, a 60 metri [illegible] profondità. Il set principale poi è stato un atollo artificiale grande [illegible] un [illegible] di calcio dove il vento, le onde e le piogge hanno richiesto giorni e settimane per riprese che, secondo la tabella di marcia originale, dovevano durare ore. Si aggiunga che Costner si è fatto distrarre prima da una danzatrice di hula e subito dopo dalla [illegible] di divorzio dalla moglie Cindy dopo 16 anni di matrimonio, ed ecco che i tempi di riprese sono passati da tre a otto mesi, mentre i 90 miliardi stanziati originariamente da Schelnberg si sono moltiplicati per tre.

Lorenzo Soria

Sioux furiosi

«Ci ringrazia con un casinò»

LOS ANGELES. Reduce da tre delusioni consecutive al botteghino, a pochi giorni dall'uscita ufficiale di «Waterworld», il film che potrebbe risultare come il più grosso fallimento della sua carriera, e proprio mentre si trova nel mezzo di una dolorosa causa di divorzio con la moglie Cindy, Kevin Costner, di questi tempi, pensa spesso a quella notte di quattro anni fa quando «Balla coi lupi» conquistò sette Oscar e tutta Hollywood si ritrovò in adorazione davanti a lui. Ora si fa il nome Costner nelle Black Hills del South Dakota, terra [illegible] ai Sioux e a altre tribù a dove il leggendario capo Nuvola Rossa resistette per 25 anni all'arrivo dei coloni europei, e gli indiani fanno facce di disgusto, inscenano manifestazioni di protesta, occupano terre. Dunbar, il luogotenente protagonista di [illegible] coi lupi», ha infatti dato il [illegible] a un lussuoso casinò-albergo a cinque stelle che Costner intende costruire in quelle stesse Black Hills dove aveva girato «Balla coi lupi». E al quale tutte le nazioni indiane della zona si oppongono [illegible] rabbia e fermezza. Costner, che ha prodotto per la tv un documentario sugli indiani del Nord, del Centro e del Sud America chiamato «500 Nations», ha fatto con «Balla coi lupi» una fortuna personale valutata attorno agli [illegible] miliardi di lire. «Voglio restituire qualcosa in queste terre», aveva detto riferendosi alle Black Hills. Sioux e compagni [illegible] creduto che Costner intendesse scuole, ospedali, borse di studio. Costner, invece, aveva in [illegible] [illegible] casinò.

[l. s.]

I PIU' CARI

All'inizio fu «Cleopatra» con Liz Taylor e Richard Burton Girato [illegible] '62, il film [illegible] 45 miliardi uno scandalo

«Terminator 2 Il giorno del giudizio» fu il primo a staccare: dai 100 m[illegible] ne costò 150 Schwarzy lo girò nel '91 Fu un successo

«The Mask» [illegible] il successo della pellicola: il film del '[illegible] è c[illegible] 120 miliardi e ha mandato in orbita l'attore Jim Carey

«Occhio-Pinocchio» il film di e [illegible] Nuti detiene il record italiano è costato 25 miliardi incassò pochissimo

Vasco Rossi e i 120 mila che hanno assistito ai concerti contro la guerra

«Buono [illegible] Sarajevo? Affari miei»

Inviati trecento milioni per la città assediata

MILANO
DAL NOSTRO INVIATO

«Canto "con" Sarajevo, [illegible] "per" Sarajevo». E' la «petite différence» che ha dato il pepe della polemica ed una legittimazione laica ai due concerti di Vasco Rossi a San Siro: l'ultimo si è concluso nella notte, [illegible] un'affluenza record totale di [illegible] 120 mila persone. Confermiamo che il Blasco ha fatto partire un assegno di 300 milioni verso gli ospedali della città assediata; ma non bisogna chiedergli niente, perché è già arrabbiato che si sia saputo. Quelli sono affari suoi, non pubblici.

C'è poi un episodio del concerto che resterà a lungo nel cuore di chi era a San Siro, e che è servito alla causa pacifista assai più di tanti discorsi.

Quando Vasco ha attaccato la bellissima ballata «Vivere», si sono accese nella notte mille fiammelle: e improvvisamente [illegible] entrati in scena gli attori del «Sarajevo Festival Ensemble» e si sono messi a danzare a braccia alzate insieme [illegible] il cantautore.

Lui cantava «Vivere e sorridere dei guai», e girava in tondo con loro: il silenzioso contrasto di sottintesi ha fatto spegnere [illegible] fiammelle ad una ad una, come [illegible] se all'improvviso tutti si rendessero conto di una realtà insopportabile. E' stato un momento [illegible] di emozione davvero grande, che ha riempito molti occhi di lacrime. Valeva, da solo, il viaggio.

Sul palco, Vasco ha mobilitato una band strepitosa che aveva il suo punto di forza in quattro chitarre, [illegible] dal formidabile californiano Steven Burns, con il quale l'audace Solieri ha intrecciato un autentico duello nella cover di «War», affidata alla voce di Massimo Riva, altro «sentito» della Steve Rogers Band tornato dal capo. Per il resto, il concerto è [illegible] lo specchio del suo protagonista e di tutti noi, un poco altruista e un poco egoista: contro la guerra sì, ma anche pro fans, per stare tutti insieme a far festa in una calda sera d'estate. Una lunga cavalcata attraverso canzoni simboliche come «Vita spericolata» o antichissime [illegible] come «Non siamo mica gli americani», dove [illegible] chitarra da osteria sottolineava la verve da cabaret del divo agli esordi.

«Vi vedo bene: [illegible] stati in comunità?». E' stato questo il solo, [illegible] saluto che Vasco ha riservato ai suoi adoratori, rompendo l'abituale riserbo contro i «bla bla» da concerto. Bellissime le luci e gli effetti speciali sul mastodontico palco, un [illegible]on ot lumière» ininterrotto, con watt decisamente da stordimento. Chissà i vicini di [illegible].

Abbiamo poi scoperto che l'unico cittadino arrivato venerdì da Sarajevo proprio durante il concerto del Sikter era Nihad Kreseviakovic, funzionario del ministero della Cultura. Anche lui nella notte ha festeggiato con Vasco al ristorante: i suoi occhi, [illegible] dentro [illegible] luce smarrita e inquieta, si vedevano fra mille.

Marinella Venegoni

Vasco Rossi

Da AstiTeatro a Sesto Fiorentino «Il tempo [illegible] stanza» col Gruppo della Rocca

Botho Strauss ghiaccio bollente

Un dramma ambiguo che Malosti non risolve

FIRENZE. Se c'è una dote di cui Valter Malosti [illegible] sarà mai privo, questa è il coraggio. Lo ha dimostrato [illegible] quasi tutte [illegible] sue imprese teatrali. Anche adesso, mettendo in scena «Il tempo e la stanza» di Botho Strauss (andato in scena a Sesto Fiorentino, dopo il debutto nei giorni scorsi al Festival di Asti, che ha chiuso il programma con il «Dracula» di Barbara Nativi), Malosti rivela di non temere nulla, neppure [illegible] testo profondamente sfuggente, a doppia faccia, in cui l'idea coincide con l'immagine e, in tale intreccio, pone seri problemi d'interpretazione e di messa in scena. Come lo affronti? Con realiz[illegible] una stilizzazione condotta fino al limite dell'astrattismo?

Malosti [illegible] sceglierà quest'ultimo orientamento, ma, di quando in quando, non riesce ad evitare gli scivoloni nel naturalismo [illegible] non addirittura nella caratterizzazione. Il dramma [illegible] Strauss è tutto chiuso in una stanza, in un certo senso potrebbe [illegible] considerato una passerella di personaggi che sembrano essersi smarriti nel mondo, [illegible] in quel [illegible] specchio deformato che è il teatro. Quelle creature sono connotate non da un nome ma [illegible] caratteristiche fisiche o psicologiche: si chiam[illegible] (e sembra un prestito da Rosso di San Secondo) L'Uomo senza orologio, L'Impaziente, l'Uomo in cappotto eccetera. Entrano ed escono dalla stanza abitata da Julius e Olaf in un tempo che [illegible] conosce cronologia, lamentano la loro ignavia, l'assenza di desiderio, il degrado dei sentimenti. Ma, nella seconda parte, e senza un nesso logi[illegible] l'immagine scenica si ribalta: i personaggi acquistano un'identità più precisa e ruotano intorno alla figura-cardine di Marie Steuber, che può inserirsi in qualsiasi scaglia di vita, partecipare ad ogni gioco, entrare in qualunque mistero. E' un jolly che alla fine, divorato dalla malattia, scompare lasciando a tutti l'eredità del proprio ricordo.

Un testo impossibile? Non più di [illegible] altri nati sulla scia di Beckett e nel clima estetico della Scuola di Francoforte. Ma [illegible] un [illegible] di frigido fascino intellettuale, un blocco di ghiaccio che, paradossalmente, trasuda calore dal suo stesso gelo. Se Malosti avesse potuto seguire la sua linea interpretativa senza deragliare, forse ci avrebbe offerto uno spettacolo ben risolto. Non ha potuto, forse perché disponeva di una compagnia disuguale. Accanto ai bravissimi Gianfran[illegible] [illegible] e Michele [illegible] Mauro (Olaf e Julius), accanto a una persuasiva Alvia Reale (Marie Steuber), ci sono Roberta Bosetti, Andrea Zalone, Emma Dante, Riccardo Lombardo, Oliviero Corbetta.

Osvaldo Guerrieri

A TorinoDanza la grande lezione del complesso parigino

Opéra delle meraviglie

Con «Giselle» tra le nebbie del Nord alto accademismo e ardita modernità

Con Roland Petit in scena la Parigi esistenzialista

TORINO. Passato i divi, ma l'Opéra [redacted]. Scomparso Nureyev, dimissionato Dupond, il corpo [redacted] ballo parigino [redacted] sembra [redacted] dere di un gradino dal suo altissimo livello che lo colloca al primo posto nel mondo. Lo ha ampiamente confermato [redacted] Regio per TorinoDanza con l'interessante trittico e con le recite di un classico che [redacted] da sempre, «Giselle». Il pubblico [redacted] se ne è accorto e [redacted] accolto [redacted] entusiasmo questa compagnia che [redacted] sembra conoscere crisi.

Particolari favori ha ricevuto nel primo spettacolo il capolavo[redacted] di Harald Lander «Etudes» scritto nel 1948 proprio per l'Opéra e [redacted] uscito [redacted] suo repertorio. E' pagina di alta tecnica che solo pochi complessi sono in grado di affrontare. [redacted] ha fatto piacere [redacted] come [redacted] storica danza accademica possa [redacted] acquistare modernità e convinzione. La scuola franco-italiana, filtrata dallo stilo Bournonville a Copenaghen, paese di provenienza di Lander, riesce ancora a produrre forti emozioni, quando ad interpretarle siano artisti come la limpida Carole Arbo e due partner di valore come Eric Quilleré e Bertrand Belem.

Un [redacted]' più debole [redacted] scelta del vecchio balletto di Roland Petit «Le Rendez-Vous», [redacted] argomento di Prévert e con musica di Kosma. I due autori di «Les feuilles mortes» si ritrovano nella Parigi esistenzialista del dopoguerra con tanto di bistrot e di accordéon suonato in scena da Daniel Mille che accompagnava la [redacted] Jean Guidoni. Un siparietto [redacted] Pablo Picasso ha introdotto una scenografia convenzionale di Brassai. Tutto appare oggi un po' polveroso e, se proprio si voleva rievocare quel periodo, tanto valeva ricorrere ad [redacted] capolavoro contemporaneo dello stesso Petit, «Le jeune homme et la mort».

Esonerato dagli impegni burocratici-organizzativi della direzione, Patrick Dupond [redacted] riapparso ritemprato [redacted] interprete al livello di un tempo. Accanto a lui l'affascinante Marie-Claude Pietragalla, oggi forse la punta di diamante del complesso, con il [redacted] eclettismo di interprete che ha rivelato anche nel successivo titolo «In the Middle, Somewhat Elevated» di William Forsythe posto a chiusura di serata. Questa creazione [redacted] un'autentica pietra di paragone per il più alto virtuosismo tecnico, che [redacted] è più né classico né moderno, poiché utilizza chiavi del codice accademico e le più avanzate e rischiose innovazioni d'oggi. Una prova suprema di bravura dell'Opéra e dei suoi solisti. Accanto alla Pietragalla ammirevole anche l'altra étoile, Elisabeth Platel.

Qualche perplessità ha [redacted] presentato la nuova produzione di «Giselle» in una messinscena «bretone» [redacted] Loic Le Groumellec che presenta costumi [redacted] e [redacted] sorvegliato gusto ed [redacted] ambientazione altrettanto poco gradevole, almeno nel primo atto, tra fumi e brume. Meglio l'«atto bianco» ove c'è qualche richiamo al protoromanticismo e soprattutto a «Roberto il diavolo» [redacted] l'atto delle monache morte. Nel primo spettacolo abbiamo visto una [redacted] eccelsa coppia di protagonisti costituita da Elisabeth Maurin e da Jean-Yves Lormeau. Meglio il duetto dei contadini con Aurélie Dupont e Stéphane Elizabé. Ma anche in questa occasione [redacted] corpo di ballo era a un livello altissimo che oggi è difficile concepire.

Luigi Rossi

Concerto in Galles, davanti a 4 mila [redacted] 500 persone

[redacted] padre [redacted] quarant'anni [redacted]

LONDRA. «Scene di grande dramma operistico», per usare le parole del Times di Londra, hanno carat[redacted] una serata di grande [redacted] l'altra sera nel villaggio gallese in cui Luciano Pavarotti ha voluto tornare [redacted] cantare, come [redacted] fatto esattamente 40 anni fa, insieme con il padre Fernando, oggi ottantaquattrenne.

Quattromila e cinquecento persone hanno risposto in massa [redacted] un evento del genere richiedeva, sia pure dopo [redacted] di apprensione e confusione provocat[redacted] dal fatto che l'aereo privato di Pavarotti non sembrava arrivato e che il pullman con il padre del tenore era dato per disperso da qualche parte nel Galles. Ma, alla fine, tutti sono arrivati a Llangollen, nella contea di Clwyd, per il 49° «International Musical Eistedfod», compreso il coro della corale [redacted] di Modena, per far rivivere la magia [redacted] quella sera di 40 anni fa, in cui Luciano aveva solo 19 anni. Lo stesso Pavarotti non ha fatto [redacted] sul significato di quel ricordo del 1955 [redacted] lui: «Sembra solo [redacted]. Da quel giorno sono andato avanti facendo grandi [redacted] ma il giorno più memorabile de[redacted] mia vita resta sempre quello in cui i miei amici ed io venimmo qui a vincere la gara di cori maschili».

Mario Casacci

E' morto il papà di Sheridan

ROMA. E' [redacted] durante la notte Mario Casacci, il «papà» (insieme con Alberto Ciambricco e Giuseppe Aldo Rossi) [redacted] Tenente Sheridan, il popolare protagonista di decine di sceneggiati televisivi.

Casacci, nato a Pontedera, aveva 78 anni e da tempo soffriva di cuore. Era sposato e aveva due figlie. Era stato decorato al valore durante [redacted] seconda guerra mondiale. La notizia della morte di Casacci è stata data da Ciambricco: «Più che un compagno di lavoro ho perso [redacted] grande amico», ha detto affranto. Casacci e Ciambricco cominciarono a scrivere gialli dopo la guerra. All'inizio con pseudonimi americani (uno [redacted] Rex Sheridan), poi [redacted] il loro vero nome.

Il successo arrivò però [redacted] tv: [redacted] 3 novembre 1959 fu trasmesso il primo episodio del tenente Sheridan, un giallo durante [redacted] trasmis[redacted] «Giallo club». Fu un [redacted] clamoroso, del tutto inatteso. Casacci e Ciambricco scrissero 66 sceneggiati: tutti ebbero altissimi «indici [redacted] gradimento» (l'Auditel di allora). Particolarmente fortunata la serie delle «donne»: quattro gialli a puntate con il titolo delle carte: donna di fiori, [redacted] quadri, di cuori, di picche. Erano trasmissioni seguitissime: scalpore e proteste provocò il fatto che, una settimana prima dell'ultima puntata di «La donna di fiori», fosse pubblicato un libro che svelava il finale del giallo.

Casacci [redacted] Ciambricco fecero [redacted] tenente Sheridan un duro, ma non [redacted] violento, un coraggioso e un intuitivo. Gli fecero risolvere oltre cento casi [redacted] omicidio. Sheridan [redacted] era sposato [redacted] fidanzato: odiava i legami «fissi».

Nel '68 Casacci curò con Ciambricco per la tv dei ragazzi la serie «I ragazzi di padre Tobia» e negli Anni [redacted] serie di gialli intitolati «Fermate il colpevole». [redacted] rimase sempre per tutti il «papà» del tenente Sheridan. [s.n.]

[redacted]

STASERA [redacted]

«Delizie napoletane» si gustano a Spoleto
A Cesena sentono «I suoni del tempo»

MUSICA - Si inaugura a **Cesena** la XIV edizione della rassegna «I suoni del Tempo». Nel chiostro Abbazia del Monte, 21,30, Alessandro Stradella Consort in cantate del compositore modenese. Soprani Rosita Frisani [redacted] Anna Chierichetti, [redacted] Mirko Guadagnini. Dirige Estevan Velardi. **Spoleto**, Teatro Romano, 21,30, atmosfere partenopee con «Le delizie napoletane», spettacolo teatralmusicale [redacted] Antonio Sinagra e Nunzio Areni. Per **Ravenna** Festival, basilica di S. Apollinare Nuovo, [redacted], l'Orchestra nazionale della Rai diretta da Alun Francis in opere di Stravinskij. **Sermoneta** (Latina), Abbazia di Valvisciolo, ore 20, il duo Holliger in pezzi di Bach e Fauré. Nuovo concerto dell'ensemble Ars Ludi a **Ferrara** nel palazzo Renata di Francia, 21,15. Pezzi di Duckworth, Vierk, Curran. [redacted] (Novara), Grand Hotel et Des Iles Boromées, 21,30, I Virtuosi dell'Accademia [redacted] arie di Part, Barber, Ciaikovskij. **Asolo** (Treviso), giardino Casa Malipiero, ore 21, recital di Alan Curtis. **Catania**, chiesa di S. Nicola l'Arena, ore 21, «Messa Arcaica» di e con l'esecuzione di Franco Battiato. Con i Virtuosi Italiani e Athestis Chorus, direzione affidata a Filippo Maria Bressan. **Genova**, piazza porto antico, 21,15, i Takameli i Gitani di Perpignan e Villar Gomez.

OPERA - Arena di **Verona**, 21,15, debutto «Aida» di Verdi, con Michail Ryssov, Bruno Baglioni, Daniela Longhi, regia di Gianfranco De Bosio, dirige Nello Santi. **Trieste**, Sala Auditorium del Museo Revoltella, [redacted] 21, «Monsieur Choufleuri restera chez lui...» di Jacques Offenbach, [redacted] Nicolò Ceriani, Laura Antonaz.

[redacted] - **Torino**, Teatro Regio, ore 21, «Giselle» di Coralli e Perrot nella versione del Ballet de l'Opéra de Paris rimontata da Patrice Bart ed Eugène Poliakov. **Cremona**, piazza S. Antonio, 21,30, Julio Bocca, Stefania Vallone e il Ballet Argentino in «Donizetti variations», coreografia di George Balanchine. A seguire «Tangos» di Mollajoli, Lopez, Copes e «Il lago dei cigni» di Marius Petipa. **Ventimiglia**, teatro all'aperto Passeggiata Guglielmo Marconi, ore 21, il Laboratorio di TeatroDanza in «La tentazione di resistere» per l'inaugurazione del festival «Il confine». **Vignale** (Alessandria), 21,30, Mimo Danza Alternativa e Rondò della Serenissima in «Rosso Veneziano», coreografie di Pietro Gagliardi, Roberta Escamilla Gar[redacted] e Aurelio Gatti.

TEATRO - A **Sant'Arcangelo di Romagna**, ultimi spettacoli [redacted] Festival. Allo Sferisterio, 21,30, «Recidiva» di Enzo Moscato, sala Polivalente, 23,30, Iapigia Teatro in «Amleto». A **Spoleto**, Teatro S. Nicolò, 15,30, ultimo allestimento di «I sette rami del fiume Ota», ideazione e regia di Robert Lepage, [redacted] Patrick Goyette, Eric Bernier, Rebecca Blankenship. **Fiesole** (Firenze), Teatro Romano, 21,30, «Dybbuk» di Moni Ovadia e Mara Cantoni, con Claudio Dello Sato, Olek Mincer e Teatrorchestra. **Ancona**, Palazzo degli Anziani, ore 21, «Balkanika» di Alfredo Antonaros, con Antonio Prezuto e la [redacted] di Alessandro Tognon. Repliche fino al [redacted].

JAZZ POP & ROCK - Gary Burton, Wilt Jackson Vibes Summit con Makoto Ozone, Ray Brown, Geoff Keezer e Greg Hutchin[redacted] con Jim Hall & Johnny Griffin, David Murray Big Band, Leny Andrade & Trio, Enrico Pieranunzi Trio con Enrico Rava, Jan Garbarek [redacted] the Hillard Ensemble a Perugia per «Umbria Jazz». A **Pistoia** si chiude il Festival Blues con Roberto Ciotti, Jimmy Johnson, [redacted] Diddley, [redacted] Darawish ad **Ancona**; Jorma Kaukonen a **Torino**; Samuele Bersani a **Modena**; Stadio a **Paliano** (Frosinone); Pooh a **Osio Sotto** (Bergamo).

VOLETE CEDERE LA VOSTRA ATTIVITA' RAPIDAMENTE E [redacted] CONTANTI?

VERCELLI - Via F.lli Ponti, [redacted] - Tel. 0161 217566 - Fax 0161 58079

COMPENSI [redacted] CONCLUSA

In comune industriale del Biellese cediamo fronte strada provinciale centrale, avviatissimo bar, gelateria incassi giornalieri ultramilionari con immobile commerciale 200 mq. Vera [redacted] sione. Possibilità finanziamento. Rif. 21/95 C-07

Provincia di Cuneo su strada di grande passaggio cediamo stupendo immobile fronte strada su 1400 mq circa piazzale/parcheggio asfaltato di 2400 mq attuale ottima struttura a m. Ottimo per qualunque attività commerciale. Possibile finanziamento c/o ns. uffici. Rif. 106/95 B-07

In Courmayeur cediamo prestigioso centralissimo hotel 100 posti letto, 400 mq coperti + ampio parcheggio. Occasione unica nella stagione più rinomata della Valle. Possibilità finanziamento. Rif. 155/95 A-07

In città della provincia di Vercelli cediamo fronte strada statale grande traffico immobile commerciale artigianale di 4500 mq disposto su tre piani + parcheggio 2500 mq e villetta 200 mq con redditi contratti di locazione. Possibilità finanziamento. Rif. 20/95 C-07

Parte l'estate.
PARTITE SU UNA NUOVA FIAT.

PUNTO 55 S
CON AIRBAG E FIAT CODE
L. 16.900.000

L. 2.500.000
VALUTAZIONE VOSTRO USATO *
L. 14.400.000

OPPURE
10 milioni in 20 mesi a interessi zero

La vostra vecchia auto vale 2.5 MILIONI *per passare a una nuova* FIAT PUNTO

Si avvicinano le vacanze e tutti sono pronti a partire, tranne la vostra vecchia auto che è un po' troppo vecchia per affrontare un'altra estate. E allora, cambiatela con una nuova Fiat. Non c'è momento migliore. Perché fino al 31 luglio, in cambio della vostra vecchia auto, Fiat vi offre due milioni e mezzo per passare a una nuova Fiat Punto, l'auto che ha riscosso in tutto il mondo grandissimi successi, oppure due milioni se scegliete una Panda o una Cinquecento. Se invece la vostra auto non è così vecchia, è comunque il momento di una Fiat nuova. L'estate Fiat vi riserva una super valutazione oppure straordinarie offerte finanziarie: 10 milioni per Punto, 7 per Panda o Cinquecento, da restituire in 20 mesi a interessi zero. Parte l'estate. Quale occasione migliore per partire su una nuova Fiat?

FIAT PATTO CHIARO
Il contratto alla luce del sole

* *Con più di dieci anni*

Esempio di finanziamento a tasso 0% Versione: Punto 55S 3P. Prezzo chiavi in mano L. 16.550.000 Quota anticipata L. 6.550.000 Importo da finanziare L. 10.000.000 Spese pratica L. 250.000 T.A.N. 0% T.A.E.G. 2,0% Offerta non cumulabile con altre iniziative in corso o con altre formule finanziarie SAVA, valida fino al 31/7/1995 salvo revoca anticipata. Per ulteriori informazioni sui tassi e sulle condizioni praticate da Sava, consultate i fogli analitici pubblicitari a termini di legge.

È UNA PROPOSTA DI:

AUTOCAGNO
CORSO VERCELLI, 168
10155 TORINO
TEL. 011/2426900-16

AUTOFRANCIA
CORSO FRANCIA, 341
10142 TORINO
TEL. 011/4030361-157-222-330

AUTOINGROS
VIA LANZO, 42
10071 BORGARO TORINESE
TEL. 011/4500150

F.LLI GOTTA
CORSO VALDOCCO, 15/17/19
10122 TORNO
TEL. 011/5211451-2-3-4

MELLANO & GHIOTTA
STRADA PIOSSASCO, 40
10043 ORBASSANO
TEL. 011/9002287

MULINAR
VIALE ROMA, 1
10078 VENARIA
TEL. 011/495222-72

ORECCHIA & BONVARDA
VIA ORBETELLO, 123
10148 TORINO
TEL. 011/2264800

PROGETTO
VIA NIZZA, 187
10100 TORINO
TEL. 011/6633040

TORINO AUTO
CORSO UNIONE SOVIETICA, 85
10134 TORINO
TEL. 011/3198024-08-16

V.A.R.T.
CORSO SUSA, 22 - 10098 RIVOLI
TEL. 011/9587288-9586331

SUCCURSALE FIAT TORINO
CORSO BRAMANTE, 21
10134 TORINO
TEL. 011/6842111-254-347

FIAT

VECCHIO ORIENTE

ANNUNCIA L'AVVENUTA

CHIUSURA DEFINITIVA

DELLA LIQUIDAZIONE IL 30 GIUGNO 1995

RINGRAZIANDO E CONGRATULANDOCI CON TUTTI I CLIENTI CHE CI HANNO DATO FIDUCIA RICORDIAMO CHE

NEL MESE DI LUGLIO RIMANIAMO APERTI

PER L'ASSISTENZA POST-VENDITA, LAVAGGI, RIPARAZIONI, PERMUTE E PER I RITARDATARI: LE ULTIME

"OCCASIONI ECLATANTI„

VECCHIO Oriente® s.r.l.

DAL 1938

TORINO – Via Gobetti, 5 (angolo via Cavour) – Tel. (011) 56.21.373
orario: 9,30-12,30 e 15,00-19,30 – CHIUSO IL LUNEDI MATTINO

TORINO *(Magazzino ex ingrosso)* **– Via Ionio, 5 – Tel. (011) 59.79.99**
orario continuato dalle 10 alle 19 – CHIUSO IL SABATO

SESTRIERE – Piazza Agnelli, 2 – Tel. (0122) 77.070
orario: 9,30-12,30 e 15,30-19,30 – APERTO ANCHE LA DOMENICA

Il «guastatore» di Raitre ha scelto l'impegno: farà teatro e inchieste tv

Sorpresa: Ippoliti diventa serio

Da vero saggio scrive un libro contro le vacanze

[illegible]. Una serata teatrale nel nome di Carmelo Bene, [illegible] sulla strage di Ustica realizzato con [illegible] giornalista e sceneggiatore Andrea Purgatori, un «saggio per diventare saggi» dedicato a tutti quelli che detestano le vacanze. Sorpresa d'estate: Gianni Ippoliti diventa serio. Disturbatore di professione, protagonista [illegible] tante, [illegible] contestazioni formato tv, Ippoliti annuncia per le prossime settimane una serie di impegni molto «impegnati». E, seconda sorpresa, non [illegible] piega davanti ai grandi mutamenti annunciati per Raitre, la rete che, più di tutte le altre, è stata teatro delle sue originali performance.

Cominciamo dal teatro: due anni fa ho debuttato all'Argentina con un monologo diretto da Gigi Proietti; poi, per il Festival di Benevento, ha curato la regia [illegible] «I sette peccati capitali»; adesso adotta e interpreto «La lettera», novella di Leskov messa in scena dalla regista slovena Helga Brazina. Che succede? Il teatro è più gratificante della televisione? «Il teatro è soprattutto un modo per allenarsi perché le mie trasmissioni, soprattutto "Spazio Ippoliti", [illegible] tutto d'impianto molto teatrale, sono delle miniforme, degli atti unici in cui io ho sempre recitato una parte. Non sono stanco della televisione, ma il teatro m'interessa moltissimo, soprattutto quando si basa sull'improvvisazione, sul dialogo diretto con la platea. Insomma, mi sento vicino a Carmelo Bene. Il teatro è ricerca ed è valido quando [illegible] comunicare al pubblico la vivezza di un testo classico».

Gianni Ippoliti

Dopo la serata teatrale, andrà in vacanza? «Assolutamente no: per me non è mai esistito il periodo canonico delle vacanze, e poi adesso, figurinmoci, sto scrivendo proprio un libro contro le vacanze, in particolare quelle di Natale». Perché tutta questa avversione? «Le vacanze coincidono sempre con le più terribili fobiche, con i disagi e i contrattempi più incredibili, sono un'assurdità a cui tutti siamo costretti. Il mio libro vuol essere una guida per evitare questa trappola, per diventare tutti più saggi».

Se non si riposa lavorerà... «Oltre allo speciale [illegible] Ustica fatto con Purgatori, ho in programma una seconda edizione della [illegible] "Edicola" in onda dalla Mostra del cinema [illegible] Venezia, e poi nuove trasmissioni per Raitre...». Il che vuol dire che lei fa parte del gruppo dei sopravvissuti, di quelli come Santoro e Ghezzi che hanno resistito al Grande Cambiamento? «Ma dove stanno tutti questi cambiamenti? Io questa rivoluzione di cui si parla tanto non l'ho ancora vista e penso che, obiettivamente, non ci sia stata. Le seconde serate restano più o [illegible] uguali, forse la terza [illegible] perderà Lubrano che potrebbe andare a Raidue, ma per il resto, a parte l'arrivo della "Domenica sportiva" con in coda il "Processo [illegible] lunedì", non vedo altre novità. Piuttosto il problema è un altro». Quale? «Oltre il 12% della popolazione italiana non vede Raitre e non si fa nulla per modificare questa situazione».

Fulvia Caprara

I FILM DI OGGI IN TV

Anna madre secondo Pasolini

Grace Kelly protagonista del film «I ponti di Toko-Ri» in onda stasera alle 20,30 su Raitre

MAMMA ROMA
1962, alle 1,15 su Rete 4; dur. 114'

Tra i film in onda stasera il più importante è certamente nascosto nella notte, diretto da Pier Paolo Pasolini e concepito come un monumento ad Anna Magnani. Mamma Roma è una prostituta che decide di cambiare vita. Con va a riprendere il figlio, affidato a [illegible] famiglia che abita in provincia, e prende una casa in periferia. Il ragazzo però verrà a sapere del passato della madre.

CARA MAMMA, IO SPOSO
1991, alle 20,30 su Italia 1; dur. 105'

Di Chris Columbus il poliziotto John Candy vuole sposare l'orfanella italiana Ally Sheedy. La ragazza lavora nell'impresa paterna di pompe funebri. Ma i genitori dei due innamorati si oppongono e per lo sconforto il povero Danny cade preda di incubi tremendi. Un «Giulietta e Romeo» in chiave comica illuminato da vecchie glorie come Anthony Quinn e Maureen O'Hara.

[illegible]
1959, alle 20.30 su Rete 4; dur. 130'

John Wayne cavalca ancora sulle piste del West con una benda sull'occhio e il compito di fare da balia a un'adolescente orfana di padre. Mattie, giovane proprietaria di un ranch è rimasta sola dopo l'assassinio del padre, si allea con un ausiliario sceriffo, detto «il Grinta» per vendicare gli assassini del genitore. Al trio si aggiunge l'agente governativo La Boeuf. Raggiunti i banditi c'è uno scontro a fuoco nel quale La Boeuf viene ucciso, mentre la ragazza è morsa da un serpente. La regia è di Hathaway.

I PONTI DI TOKO-RI
1954, alle 20,30 su Raitre; dur. [illegible]'

Lo si ricorda come un film sulla guerra di Corea, ma è soprattutto il nostalgico addio alla vita di un pilota. Il tenente d'aviazione Brubaker ha la possibilità di rivedere sua moglie con i suoi bambini in vacanza a Tokyo prima della missione fatale. Una licenza con tristi presentimenti. Nel cast Grace Kelly e William Holden. Di Robson.

BRACCATO
1992, alle 22,40 su Rete 4, dur. 122'

Di e con Alain Delon, Jacques è un ladro appena uscito di galera che deve fare i conti con i nuovi gangster. Comunque vecchi e nuovi nemici vogliono il frutto della sua ultima rapina. In questo film debutta una giovanissima Anne Parillaud, la bellissima e spietata killer di «Nikita».

TOTO' CONTRO MACISTE
1962, alle 17,30 su Canale 5; dur. 88'

Totocamen è [illegible] giardiniere che si esibisce a Tebe, dove [illegible] il faraone d'Egitto, fingendosi fortissimo. Macisto che [illegible] innamorato della figlia del faraone viene stregato con una pozione magica che lo fa schierare con i nemici d'Egitto. A Totocamen viene affidato il compito di sconfiggerli, e invano il nostro [illegible] di rinunciare all'impossibile incarico.

ANTENNA

OGGI
Al Quazzone Boldi, Gabriella Carlucci, Milly D'Abbraccio, la Golia, Marco Milano, Roberto Pregadio, Vastano e Jo Squillo (Canale 5, ore 20,40). *Il mondo di Quark* di [illegible] se sia meglio vivere da soli o in compagnia (confronto fra l'aquila solitaria e le formiche e i babbuini, Raiuno, alle 6,45), su Raitre continuano i *Misteri* di Cremer (alle 22,50), notevoli anche i vecchi *Hitchcock* in onda su Retequattro in piena notte (l'altra sera ce ne fu uno con Peter Falk, più tardi tenente Colombo, nella parte dell'assassino e lo dopo piava splendidamente Oreste Lionello). Orietta Berti, Finzio, Fred Bongusto, Cristiano De André e Terry Ann Lynn a *Gelato al limone* (Raiuno, alle 14)

ANTIVIOLENZA
In America è stata presentata una legge contro la violenza in televisione, analoga a quella che impedisce la messa in onda di scene erotiche tra le 6 del mattino e le 22 (valuta a suo tempo dal senatore ultraconservatore Jesse Helms e approvata dopo una battaglia memorabile, dato che secondo alcuni il provvedimento intaccava i principi costituzionali sulla libertà d'espressione sanciti nel primo emendamento). La legge antiviolenza è di matrice democratica e suscitera resistenze ancora più forti, perché, oltre alle censure sulle scene troppo crude di film e telefilm, si propone di obbligare le reti a introdurre nel palinsesti anche programmi educativi e «positivi». In termini di fatturato, un palinsesto dolce può essere catastrofico, dato che i picchi maggiori di ascolto - nei telefilm e nella fiction in genere - si raggiungono proprio nelle scene più forti. In America ha avuto risultati contrastanti anche la comparsa sul teleschermo di una sigla che avvertiva sull'approssimarsi di [illegible]ene di violenza. Troppe volte le famiglie, invece di fuggire dall'eventuale orrore, si sintonizzavano più volentieri e l'ascolto saliva ancora di più.

RIVIERA
Con la puntata [illegible] stasera di *Domenica in* - in diretta da Riccione - gli spettacoli tv che vanno in onda dalla riviera romagnola sono cinque o forse [illegible] contando i passaggi di Subani col *Disco per l'estate*. A parte l'atmosfera adatta alle stagione, la corsa alla ritrovata Rimini-Riccione si spiega con i prezzi favorevoli praticati da parecchie ditte fornitrici (per esempio quelle che forniscono palco, luci e audio) e dagli incoraggianti contributi delle aziende turistiche, evidentemente interessate alla reclame televisiva. La corsa in riviera cominciò cinque anni fa, quando la Regione si trovò di fronte al problema di rilanciare l'immagine del [illegible] mare, sporcata dall'invasione delle alghe, e sponsorizzò per questo la gara di imitatori *Stasera mi butto* condotta da Gigi Subani.

Giorgio Dell'Arti
Foto: Carlucci, Subani

I PROGRAMMI DI OGGI

RAIUNO

MATTINA E POMERIGGIO
Telegiornale: 13,30 (3496); 18 (19996); 20 (936); 23,25 (9677964), 24 (94045)
6 — **Euronews**, attualità (1087557)
8,45 **Il mondo di Quark**, documenti. Di Piero Angela (7609777)
7,30 **Aspetta la banda!**, varietà
Il giovane Robin Hood (5354)
8 — **L'albero azzurro** (4063)
8,35 **La banda dello Zecchino... domenica**, varietà
Winnie Puh, cartoni
Orson e Olivia (5717712)
10 — **I consigli di «Verde mattina»** (8216245)
10,45 **Santa Messa** (1081480)
11,40 **Settimo giorno** (7844995)
13 — **Angelus e benedizione del Papa** (37170)
13,20 **Linea verde estate** (6505151)
14 — **Gelato al limone**, varietà [illegible] Benedicta Boccoli, Massimiliano Pani, 1ª parte (5625)
14,35 **Bluff - Storia di truffe e di imbroglioni**, film di Sergio Corbucci, con Adriana Celentano, Anthony Quinn (9518793)
16,20 **Il caso Justin**, film tv - Giallo, di Blake Edwards (Usa, '88) (6697-12)

POMERIGGIO
16,10 **Gelato al limone**, varietà. Regia di Renato Casalì (2ª parte) (9169793)
20,30 **Tg1 - Sport** (18606)
20,40 **Domenica in... vacanze**, varietà (5512880)
23,10 **Aspettando Miss Italia insieme a...**, varietà (7210480)
23,30 **La domenica sportiva**, [illegible] (4286)
[illegible] **Agenda - Zodiaco - Che tempo fa** (8261045)
0,30 **Tgr - Mediterraneo**, attualità (2879316)
1 — Ma la notte... **Canzonissima**, varietà con Pippo Baudo, Mita Medici. Regia di Romolo Siena ('73) (1256107)
2,15 **Stasera giochiamo con Rita**, varietà con Rita Pavone. Regia di Antonello Falqui ('67) (6115-519)
3,45 **Tg** (5840958)
4,15 **Calcio. Inter-Amburgo** (1984), sintesi (1358107)
5,25 **Musicalia. Doc Music Club**, *pagine scelte di musica rock, pop, soul e blues* (5282497)
6 — **Euronews**, attualità, tg europeo (65349565)

RAIDUE

Telegiornale: 9 (02847); [illegible] (19199); 12 (20207), 13 (61731), 19,45 (214422); 23,30 (27977)
8,30 **Videocomic**, varietà (1845335)
7,10 **La clinica delle Forsate** [illegible], telefilm (2241002)
7,55 **La signora Parkington**, film commedia. Di Tay Garnett (Usa '44), con Walter Pidgeon (7054-3460)
10,05 **Domenica Disney... mattina — Cip e Ciop agenti speciali all'attacco**, cartoni. *Animali pericolosi* (5740538)
10,25 **Che fine ha fatto Carmen Sandiego?**, quiz (5440713)
11,05 **Ducktales**, cartoni (5912793)
11,25 **Blossom**, telefilm. *Cara mamma*, con Mayim Bialik (2912855-57)
12,05 **Quando [illegible] ama**, soap [illegible] (2471008)
12,40 **Totò a Cleopatra**, film di Fernando Cerchio (Italia '53), con Totò, Magali Noel (7550-267)
15,25 **Cercando, cercando**, varietà (3058151)
16,55 **Prima vittoria**, film guerra, di Preminger, con John Wayne, Kirk Douglas (1144267)

POMERIGGIO
16,45 **Hunter**, telefilm. *Equivoco da un milione di dollari*. Con Fred Dryer (4322139)
20 — **Domenica sprint**, sport (977)
20,30 **I ragazzi del muretto**, telefilm. *Voglia di andare - Un gran casino*. Regia di Ruggero Deodato (7511015)
22,25 **Tg2 - Dossier** (4764915)
23,50 **Sorgente di vita**, attualità (7461606)
0,20 **Ginnastica ritmica. Campionato d'Europa** (6285519)
1 — **Beach Volley** (9235039)
1,40 **Tg2 - Notte** (3882478)
1,55 **David Copperfield**, sceneggiato, 4ª puntata (80150126)
3,15 **La fiera delle vanità**, sceneggiato (7750300)
4,40 **L'Italia [illegible] regioni**, documenti (8521519)
5,40 **Separè**, varietà (12346942)

RAITRE

Telegiornale: 14 (96600); [illegible] (847); 19,30 (7109), 22,30 (32101)
6,30 **Edicola 3** (5099847)
8,45 **Fuori orario**, varietà (7055422)
8,40 **Sentiero di guerra**, film avventura di Byron Haskin (Usa, '51). Con Edmund O'Brien, Dean Jagger. (7406170)
10,15 **Ludwig van Beethoven**, [illegible] cale (5330015)
11 — **Canoa** (35915)
12 — **L'assedio delle sette frecce**, film western di John Sturges (Usa, '53). Con William Holden, Eleanor Parker. (149335)
14,25 **Italiani dell'altra riva**, [illegible] menti (4218002)
15,30 **Ciclismo. Tour de France**
17,35 **Ginnastica ritmica** (7142355)
20,30 **I ponti di Toko-Ri**, film guerra di Mark Robson (Usa, '55). Con William Holden, Grace Kelly, Mickey Rooney (89644)
22,50 **Il commissario Maigret**, telefilm. *Maigret e la casa dei fantasmi* (222267)
0,25 **Edicola** (7792923)
[illegible] **Sorgenti d'oro**, film commedia di Reuben Mamoulian (Usa, '37). Con Irene Dunne, Randolph Scott (lingua orig. con sottotitoli) (6555519)
2,15 **Chaplin Story** (3285584)
3,35 **La bella di Roma**, film commedia di Luigi Comencini (Italia, '55). Con Alberto Sordi, Silvana Pampanini (6525228)
4,45 **Occhio magico** (9420774)
5,15 **Musicalia** (43716945)

CANALE 5

Tg5: 13; 20, 24
6 — **Tg5 - Prima pagina** (9084006)
8 — **Le nuove avventure di Guglielmo Tell**, telefilm. *La scommessa*. Con Will Lyman (4116)
9,30 **Angelica**, film avventura. Di Bernard Borderie (Francia, '55). Con Michèle Mercier, Robert Hossein, Giuliano Gemma (6988016)
11,45 **La più bella «Scena da un matrimonio»**, varietà [illegible] Davide Mengacci (1417860)
12,15 **Super - La classifica dei dischi della settimana**, musicale (9488151)
13,30 **Sapore [illegible] mare**, varietà. Con Luca Barbareschi, Massimo Boldi, Debora Caprioglio, Red Ronnie, Gene Gnocchi (418977)
15,30 **Zucchero, miele e peperoncino**, film [illegible]. Di Sergio Martino (Italia, '80). Con Pippo Franco, Edwige Fenech, Lino Banfi. *Film in tre episodi* (8658-25)
17,10 **Totò contro [illegible]**, film [illegible] mico. Di Fernando Cerchio (Italia, '61). Con Totò, Nino Taranto, Sammon [illegible] (8054B9)
18,30 **Casa Vianello**, telefilm. *Vampiro all'italiana*. Con Raimondo Vianello, Sandra Mondaini (38-44)
20,25 **Il quizzone**, quiz. Regia di Maurizio Pagnussat con Gerry Scotti (7000154)
22,45 **Nonsolomoda**, attualità. A cura di Fabrizio Pasquero. Ultima puntata (5521265)
23,50 **Figlio delle tenebre**, film tv thriller. Di Marina Sargenti (Usa, '91). Con Anthony Denison, Sela Ward. 1ª tv (78877354)
2 — **Tg5 - Edicola**, con Paolo Di Mizio (8720038)
2,30 **Targati**, attualità con Gaia De Laurentiis (8801958)
3 — **Tg5 - Edicola** (8802087)
3,10 **Cin cin**, telefilm. *Le amiche di Diana* (8805774)
4 — **Tg5 - Edicola** (8806403)
[illegible] **Area di Nicò-Ilinarel**, attualità con Lucia Colo (9060403)
5 — **Tg5 - Edicola** (9061132)
5,10 **La strana coppia**, telefilm. *L'ultimo tango a Newark* (48086584)

ITALIA 1

Studio Aperto 12.30 (3977), 19.30 (2425)
6,30 **Sorridi c'è Bim Bum Bam**, varietà cartoni (81584185)
11,25 **7° festival [illegible] Rinoza**, varietà (790151)
13 — **Grand Prix**, sport (37606)
14 — **Bigman**, telefilm. *La fanciulla che vola* (871427)
16 — **Gli eroi del deserto**, film guerra [illegible] Simon Wincer (Australia, '87). Con John Blake, Peter Phelps, Tony Bonner (991266)
18 — **Tarzan**, telefilm. *Segnato nella giungla* (8996)
18,30 **Magnum P.I.**, telefilm. *Una voce dal passato* (48077)
20 — **I vicini di casa**, telefilm. *Poi passa un cane che sarà qualcosa, abbaia e se ne va*. Con Teo Teocoli, Gabriella [illegible], Silvio Orlando (4538)
20,25 **Cara mamma, ci sposo**, film con [illegible] John Candy, Jamie Bellushi (7001083)
22,45 **Acapulco, prima spiaggia a sinistra**, film commedia di Sergio Martino (Italia, '83). Con Gigi Sammarchi (4019044)
0,45 **Italia 1 Sport - Studio Sport** (5833687)
1,50 **4 marmittoni alle grandi manovre**, film commedia di Franco Martinelli (Italia, '74). Con Lino Banfi, [illegible] D'Angelo, Gianni Agus, Riccardo Garrone (71395120)
3,30 **Vai alla grande**, film commedia [illegible] Salvatore Samperi (Italia, '83) [illegible] Lara Wendel (3873-045)
6 — **Magnum P.I.**, telefilm (53560010)
6 — **Tarzan**, telefilm (96535739)

RETE 4

Tg4: 11,30 (4067700), 13,36 (553731); 19 (95422), 23,30 (4732267)
7 — **Lou Grant**, telefilm [illegible] razziale (57151)
8 — **Tre nipoti e un maggiordomo**, telefilm (9793)
8,35 **Charlie's Angels**, telefilm. *Centro* (69990)
9,30 **La casa nella prateria**, [illegible] film. *Il [illegible] di Laura* (3401-712)
11,35 **Il Principe azzurro**, varietà con Raffaella Carrà (4818996)
13,46 **Maciste all'inferno**, film avventura di Riccardo Freda (Italia, '62). Con Angelo Zanolli, Andrea Bosic (9030208)
15,30 **Una donna in carriera**, telefilm (1170)
16 — **La verità Vip**, varietà (9199)
16,35 **Tra moglie e [illegible] vip**, [illegible] nata (r.) (6044)
17 — **I casi di Rosie O'Neill**, telefilm. *Conflitto d'interessi* (86528)
18 — **Colombo**, telefilm. *Il segreto di Nora Chandler* (68441)
20,30 **Il Grinta**, film western con John Wayne, Kim Darby, Glen Campbell, Dennis Hopper (7507712)
22,40 **Braccato**, film poliziesco di Alain Delon (Francia, '82). Con Alain Delon, Anne Parillaud, Francois Perier (1001354)
1,05 **Rassegna stampa** (8213049)
1,15 **Mamma Roma**, film drammatico di Pier Paolo Pasolini (Italia, '62). Con Anna Magnani (6481-478)
3 — **L'ora di Hitchcock**, telefilm (1004587)
3,50 **Samurai**, telefilm (4851023)
5,20 **I Jefferson**, telefilm (9282788)
5,25 **Tre cuori in affitto**, telefilm (83-781137)
5,45 **L'uomo da sei milioni di dollari**, telefilm
— — **L'ora di Hitchcock**, telefilm (37-418585)

RETE A

Tg: 10.30
20,30 **Guerre nel mondo** (38-151)
22,30 **Shopping Club** (1441)
23 — **Programmi redazionali** (76706285)

MONTECARLO

Tg: 14; 18,45; 20; 22,45
8 — **La valle dei dinosauri**, telefilm (9806)
8,30 **Le grandi firme** (29557)
10,35 **Kelly** (8793)
11 — **Le rocambolesche avventure di Robin Hood**, telefilm (9422)
11,30 **Italiani in viaggio** (9909)
12 — **Angelus** (11542)
12,15 **Verdetazzuoli** (2376605)
14,10 **Automobilismo: camp. italiano di velocità Super Turismo** (6327828)
16,16 **Ciclismo: Tour de France** (7020016)
17,15 **Appunti [illegible] di viaggio** (1508009)
18,15 **Le grandi firme** (3145-441)
19,15 **Bracelo di Ferro**, cartone (3060165)
19,40 **Tmc Speed** (29083)
20,05 **Calcio: Coppa America Uruguay-Paraguay** (26-94441)
22 — **Calcio: Coppa America Messico-Venezuela** (51-002)
24 — **Appunti disordinati [illegible] viaggio** (43838)
1 — **Monsters** (8817510)
1,30 **Can** (8160361)
5 — **Prova d'esame: Università a distanza**
7 — **Euronews** (82363774)

TELE +1

12 — **Dennis la minaccia**. film (85394248)
15,45 **Montand le film**. film (92-81538)
18,15 **Il socio**. film (92548064)
21 — **Chinatown**. film (7035003)
23,15 **Gunman**. film (8430199)
1 — **La [illegible] dell'Alhambra**, film (4029979)

TELE +3

22 — **Michael Hedges**
22,35 **Mike Watt** (373460)
23 — **The Hitton Club comes [illegible] the Ritz** (29205002)

TELE +2

13,45 **Motomondiale**
14 — **Motori** (921286)
14,30 **Tennis** (606977)
15 — **Tennis** (50240151)
16 — **Motomondiale** (511646)
16,45 **Telesport** (931606)
19 — **Motori** (951903)
20,30 **Tennis** (14995539)
23,30 **Motori** (39036441)

TELEMONTECARLO

10 — **Telekommando**
11,30 **The Mix** (4295373)
13 — **Easy driver** (9335977)
13,30 **The mix** (6560536)
16,25 **The mix** (2238511)
20,20 **Capa time** (5865373)
21 — **Indies** (36629246)

GUIDA A SHOWVIEW

Per registrare il Vostro Programma TV preferito digitate i Numeri ShowView, stampati accanto al programma che volete registrare, sul programmatore ShowView. Lasciate l'unità ShowView sul Vostro videoregistratore ed il programma [illegible] automaticamente registrato all'ora indicata. Per ulteriori informazioni chiamate il nostro [illegible] di [illegible]sistenza (02) 210.730.70
Diritti del Copyright
ShowView è un marchio utilizzato [illegible] Gemstar Development Corporation 1993 - Gemstar Development Corp. Tutti i diritti sono riservati
I CANALI DI SHOWVIEW
[illegible] 1; Rai2 2; Rai3 3, Rete4 4; Canale5 5; Italia1 6; Montecarlo 7, Rete A 8; Videomusic 9; Tele+1 13, Tele+2 14; Tele+3 15; Svizzera 16.

RADIOUNO: Gr: 6; 10,10; 13; 19,10; 23; 24; 2; 3; 4; 5; 6,[illegible]
6 Radiouno musica; 7,20 L'oroscopo; 7,30 Culto evangelico; 9,10 Mondo cattolico; 9,30 Santa Messa; 10,15 Libro minuto; 10,30 Un libro per l'estate. 12,50 Uomini e camion; 13,25 Quello che fa domenica...; 14,30 Un libro per l'estate. 15,35 Box[illegible]. 15,30 92° Tour de France. Ottava tappa; 17 Radiouno musica; [illegible]20 Ascolta, si fa sera; 18,38 [illegible] musica; [illegible] Fans Club.

[illegible]. 6,30; 7,30; [illegible] 12,30; 13,30; 18,30; 22,30
6,35 Vivere alla grande; 7,55 Il buongiorno; 8,45 La Bibbia; 9,15 Il [illegible] delle meraviglie; 10 Ciao [illegible] gazzi; 11,40 Momenti di pace; 12,58 Con voi sulla spiaggia. 14,30 I luoghi della storia. 15 >lt; Parade Album; [illegible] Incontro del giallo e il mistero. A Hitchcock presenta «Una donna odiosa»; 16,35 La leggera memoria di un secolo...; 17,10 Gelato; 18 Tornando a casa.

RADIOTRE: Gr: 8,45; 15,45
7,30 Prima pagina; 9 Appunti di volo, 9,30 Segue dalla prima 10,15 Terza [illegible]; 10,30 Concerto; 12 Uomini e [illegible]. 12,45 100 anni suonati; 13,30 [illegible]; 14 I maestri del [illegible] 14,45 Vedi alla voce; 15,45 Musica d'altri [illegible] 16,30 Club d'ascolto; 17,30 Scatola sonora. 19 Radiotre; 20 Radiotrepiste; 20,30 Umbria Jazz Story

CANDIOLO
VIA ROMA

Fronte Centro Sportivo

Impresa PARISI

Vende ville bifamiliari in costruzione

MUTUO, DILAZIONI, PERMUTE

Per informazioni:
TEL. 626867 / 6800665 / 0337 213780

Ufficio: **Nichelino (TO) - Via Dei Martiri n. 34**

NICHELINO, via Superga

Impresa PARISI

Via dei Martiri n. 34 - Nichelino

Vende appartamenti in costruzione palazzina ■ 3 piani con 4.000 mq ■ verde attrezzato.
Palazzina di alto pregio curata nei minimi particolari costruttivi. Materiale interno a scelta dell'acquirente senza supplemento prezzo.
Pagamento: mutuo fondiario e lunghe dilazioni senza interessi.

Per informazioni:
Via dei Martiri n. 34 Nichelino
dalle ore 15.00 alle ore 19.00

Telef. ■■■ / 680.0665 / 0337 213.780

Impresa PARISI vende in Torino
(zona Borgo San Pietro)

ultimi 2 alloggi composti da 4 camere, doppi servizi ■ sovrastante mansarda ■ L. 270.000.000 caduno

Box auto ■ L. 25.000.000

Per informazioni:

Telef. 626.867 / 680.0665 / 0337 213780

Impresa PARISI vende ville ultimate varie metrature ■ partire da L. 290.000.000

Visite in cantiere anche sabato e domenica dalle ore 15 alle ore 19

Telef. 626.867 / 680.0665 oppure **0337 213780**

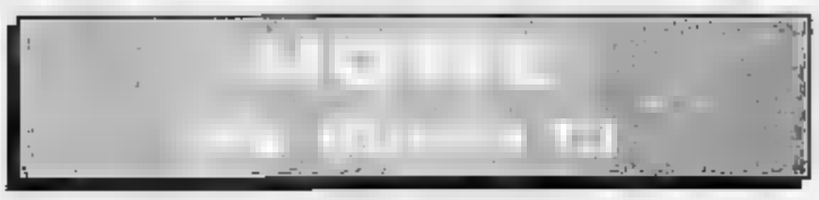

Impresa PARISI vende ville a schiera in centro paese.
Pronta consegna.
Mutuo dilazioni e permute con alloggi in Torino,
a partire da L. 280.000.000

Telef. 626.867 / 680.0665 / 0337 213780

Impresa PARISI S.p.A.

Vende alloggi in costruzione di altissimo pregio composti da 3 e 4 camere, doppi servizi. Box auto da 25 - 30 milioni.

Per informazioni: **TEL. 626867 / 6800665 / 0337 213780**

VISITE ■ CANTIERE DA ■■■■■ A ■■■■■ 15 alle 17,30

I pavimenti ■ rivestimenti verranno forniti dalla ditta «**PONTIGLIONE E' L'EDILIZIA**» - C.so Savona 85 - MONCALIERI dove i clienti potranno scegliere personalmente il materiale.

Sony raddoppia in Italia

Aumenta la produzione e la competitività «made in Italy» del Sol Levante. Lo stabilimento Sony di Rovereto (Tn) infatti, punta il diamante della casa giapponese nella produzione di audiocassette, dal 1989 - primo anno di attività - al 1994, ha raddoppiato i suoi livelli produttivi. Per il '95 è previsto un ulteriore aumento del fatturato. Questo ha spinto la Sony a considerare lo stabilimento di Rovereto non più soltanto un polo produttivo, ma anche di smistamento, per l'intero mercato europeo. Il prodotto finito, con un investimento salito, in sette anni, a 80 miliardi di lire. Anche l'occupazione, passata dai 150 addetti dell'89 ai 215 di oggi, secondo gli obbiettivi del gruppo nipponico, dovrebbe continuare a salire. Un programma in linea con gli obiettivi, annunciati da Sony Corporation, di allargare la produzione realizzata fuori dal Giappone dall'attuale 42% a circa il 50%.

LA BORSA

MILANO Comit 639,49	+ 20,2
N. YORK Dow Jones 4702,73	+ 146
LONDRA F. Times 3462,90	+ 148
TOKYO Nikkei D 16212,08	+ 1695

LE MONETE

DOLLARO in Italia 1609,39	- 25,11
MARCO in Italia 1161,34	- 22,14
MARCO/DOLLARO 1,3790	+ 1,65
YEN/DOLLARO 85,19	+ 0,49

La Merloni sbarca in Cina

Merloni Elettrodomestici si affida a Margherita, la «davatrice con il nome di donna», per giocare un ruolo di primo piano sul mercato cinese, potenzialmente capace di assorbire 200 milioni di lavabiancheria. In questa prospettiva, la Merloni Elettrodomestici ha costituito una joint-venture con la cinese Qingdao Haier Group per la produzione di 200 mila lavatrici all'anno pari a un fatturato di 200 miliardi di lire. La capacità produttiva sarà raddoppiata entro il 1996. L'accordo è stato firmato ieri a Qingdao da Vittorio Merloni, presidente della Merloni Elettrodomestici, e da Zhang Rui Min, presidente del Qingdao Haier Group, alla presenza dell'ambasciatore d'Italia in Cina Alessandro Quaroni. La Merloni Elettrodomestici conta di chiudere il 1995, al termine del processo di acquisizione della Pluico che avverrà entro l'anno, con un fatturato di 2500 miliardi di lire.

LA STAMPA

ECONOMIA E FINANZA

Domenica 9 Luglio 1995 25

PRIME
SERVIZI FINANZIARI
E PREVIDENZIALI

PRIME
SERVIZI FINANZIARI
E PREVIDENZIALI

Il ministro: «Controlleremo i controllori. E, per sanare le liti, concordato di massa»

«Premio a chi scova gli evasori»

Parla Fantozzi: vi spiego il mio fisco

TORINO

Con gli agenti delle tasse - anzi: «i funzionari dell'amministrazione finanziaria», come precisa il ministro Fantozzi - il governo vuole usare il bastone e la carota. Detto brutalmente è questo il senso delle novità che si preparano al ministero delle Finanze. La «carota» è una proposta - annunciata ieri dal sottosegretario Zucchelli - per distribuire a titolo di incentivo economico agli operatori tributari coinvolti lo 0,5% del gettito evaso e recuperato con i controlli. Il bastone si chiamerà Staf (Servizio per la tutela dell'amministrazione finanziaria), è in discussione al Senato, ed è un organismo che sostituirà il Sia (cui era destinato fra l'ex pm Antonio Di Pietro) del delicatissimo ruolo di verificare la correttezza e l'onestà degli accertatori fiscali e della stessa Guardia di Finanza attraverso controlli patrimoniali e reddituali periodici su chi si trova a gestire questo grande potere.

«Andiamo verso un sistema fiscale che troverà nel concordato un suo fondamentale strumento di lavoro», osserva il ministro Augusto Fantozzi, «e quindi credo che la funzione di un organismo come la Staf sia essenziale, e mi auguro che sia presto varato».

Prudente ma chiaro, Fantozzi. Nel breve tempo che gli è dato a disposizione il suo mandato di ministro «tecnico» di un governo a programma, ha tentato l'en plein: lasciare il segno e riuscire simpatico. Scommessa impegnativa, senza dubbio. Fantozzi arriva a Torino in un'afosa mattina di luglio accolto da una piccola folla di artigiani della Cna che, con le cornice - e il pretesto - di un convegno sul federalismo fiscale li bombardano di domande-proteste. Non nega a nessuno una parola gentile, ma non molla concessioni: è presto per ridurre la pressione fiscale, è presto per passare al federalismo fiscale completo, è presto per rivoluzionare il sistema. E' il momento, invece, dei «piccoli passi». Piccoli, ma bene indirizzati. Come i controlli mirati, che nel '94 hanno fruttato all'amministrazione oltre 10 mila miliardi nascosti al fisco.

Signor ministro, i controlli allora funzionano. Eppure volete riformarli. Come e perché?

«Per funzionare, funzionano, ma potremo migliorarli. Il decreto appena varato prevede che anziché procedere per controlli a tappeto su singole categorie di contribuenti "a rischio" si proceda a controlli-campione su tutte le categorie».

Quindi crede nella lotta all'evasione. Creda, allora, anche nell'efficienza degli ispettori. Ma alcune vicende molto recenti sembrerebbero smentirla. Che ne dice?

«Devo dire che il meccanismo funziona, perché è vero. Possono venir meno i singoli. Per questo stiamo studiando un sistema di incentivi e un organismo di controllo e prevenzione. Lo Staf, o come vogliamo chiamarlo, è uno strumento importante in un assetto in cui il concordato diventa essenziale. Se il contribuente e il fisco devono accordarsi sul gettito, è fondamentale che il rappresentante del fisco discuta nel puro interesse dell'erario».

Ecco, ma perché il concordato diventerà essenziale?

«Distinguiamo tra i concordati in discussione. Il cosiddetto "concordato di massa" ha lo scopo di prosciugare tutto il contenzioso relativo per le dichiarazioni dell'88 al '93. I contribuenti coinvolti sono potenzialmente quattro milioni. Abbiamo studiato un meccanismo che non avrà nessuna caratteristica del condono, perché non premierà i furbi ma permetterà di definire presto il contenzioso. All'indomani dell'attuazione di questo super-concordato, l'amministrazione - finalmente libera dal fardello del progresso - potrà orientarsi più in profondità e ragguagliarsi a criteri e parametri realmente europei».

Lei diceva che c'è anche un altro tipo di concordato...

«Sì, quello che definirei "concordato a regime". E' vero e proprio strumento di gestione del prelievo, perché permetterà al contribuente oggetto di un accertamento fiscale di arrivare a definire l'imponibile discutendone direttamente con gli uffici e saltando la fase del».

Già: ma con quali parametri?

«Con l'aiuto degli studi di settore, che stiamo mettendo a punto in collaborazione con le categorie interessate».

Di che si tratta?

«Di parametri statistico-matematici per arrivare alla definizione del reddito dei contribuenti lavoratori autonomi in base a una serie di elementi cui si ispirerà la loro attività».

Dimensione dell'azienda, utensili, dipendenti eccetera?

«L'insieme dei parametri di riferimento è molto complesso, ed è impossibile sintetizzarlo in due righe. Quel che è che stiamo lavorando di concerto con le categorie, quindi con il loro concreto contributo tecnico e culturale».

Servirà tutto questo?

«Se servirà? Direi che l'insieme di concordato a regime e studi di settore rappresenterà realmente quella svolta nei rapporti fisco-contribuenti che sogniamo da anni».

Ma non sarà un espediente modo per complicare le cose?

«Al contrario, sarà un nuovo apporto di semplicità. Del resto la semplificazione normativa è un criterio-guida. Le ricordo che la prossima settimana presenterò il disegno di legge per l'abolizione delle 60 tasse di concessione governativa. L'erario non perderà neanche una lira di gettito, e l'amministrazione risparmierà costi di esazione».

Potrebbe uno dei suoi ultimi atti da ministro, se il governo Dini esce di scena...

«Insediandomi dissi che avrei orientato il mio lavoro in modo da non creare strappi con il passato e da non pregiudicare il futuro. I piccoli passi che stiamo compiendo, perciò, fanno parte di una visione complessiva diretta a realizzare un fisco più semplice, più decentrato e più solidale».

Lei farebbe ancora il ministro, oltre che con Dini, sia con Berlusconi che con Prodi?

«Non sta a me dirlo, dipenderà dalla politica».

Ma come dev'essere un buon ministro delle Finanze?

«Deve conoscere i problemi, aver voglia di affrontarli insieme all'amministrazione finanziaria ed avere molta buona volontà. Perché è costretto a fare una vita d'inferno».

Sergio Luciano

Il ministro Augusto Fantozzi e Antonio Di Pietro (a lato)

Nel '94 già «trovati» 10 mila miliardi

ROMA. Nel 1994 il governo ha varato il concordato fiscale e i provvedimenti per la chiusura delle liti pendenti ma non smosso la caccia agli evasori. Tra Iva, Irpef, Irpeg e Ilor, gli ispettori del ministero delle Finanze e della Guardia di Finanza hanno individuato oltre 10 mila miliardi nascosti al fisco: 6916 miliardi di imposte dirette (con un incremento del 24,9% sul '93) e 3570 miliardi di Iva (con un aumento del 50,5% rispetto al '93). A questi importi, inoltre, vanno aggiunte le sanzioni (che nel caso dell'Iva raggiungono i 10,310 miliardi con un incremento del 56,9%). Dalle statistiche - pubblicate sull'ultimo numero del Notiziario fiscale, il mensile redatto dalla Sogei per conto del ministero delle Finanze - emerge che i 179.590 controlli sull'Iva nel 78% dei casi hanno individuato imposte evase. La percentuale di «positività» delle verifiche, invece, sale al 90% per le imposte dirette: in questo caso 228.498 controlli su hanno scoperto una qualche irregolarità. In media ogni accertamento ha consentito di recuperare 9 milioni 194 mila lire di Irpef, 7 milioni di Ilor, milioni 265 mila lire di Irpeg.

> *«La svolta verrà con gli studi di settore Determineranno i redditi presunti»*

In mano alle Fondazioni l'Imi non sarà privata

Il Tesoro vende la seconda tranche dell'Imi ne ha ceduto il controllo a San Paolo, Cariplo e Monte dei Paschi. Si delinea così un supergolo bancario le cui forze potrebbero rendere meno univoco il sistema del credito. Però la maggioranza di tutte le tre banche appartiene alle rispettive Fondazioni, i cui vertici sono nominati su indicazione del potere politico. La «privatizzazione» dell'Imi si riduce quindi di fatto ad una sua pubblicizzazione: di qui i giudizi fortemente critici di molti commentatori. Restano però le domande: si poteva fare diversamente? Che cosa si può fare per il futuro? Che cosa nell'immediato?

Il Tesoro mise in vendita l'Imi nel 1994; l'offerta fu accolta molto bene dal mercato internazionale: in Usa la richiesta superò di molte volte l'offerta. Alla prima domanda si può dunque rispondere: bastava venderla tutta allora.

Più complessa è la risposta alla seconda domanda: che presuppone la rivisitazione della natura e dello status giuridico delle fondazioni. Questi si collocano al confine tra privato e pubblico: private perché fondate e gestite da privati, pubbliche per gli scopi «morali» che ne giustificano l'esistenza. Esse dovrebbero essere invece collocate nel diritto privato, costituendo il *pendant* delle società per queste aventi per oggetto attività a fini di lucro, quello regolato come organismi no-profit, tanto più utili ora che si accentua l'orientamento verso un maggiore concorso dei privati nella gestione di servizi pubblici, culturali, formativi, assistenziali.

Le fondazioni bancarie sono un genere speciale di fondazioni, e dovrebbero scegliere: o diventano investitori istituzionali in proprio, ed allora si devono trasformare in per azioni; o restano fedeli alla loro origine, ed allora devono investire il loro patrimonio al solo scopo di produrre profitti per finanziare attività istituzionali no-profit.

Potranno detenere partecipazioni di assoluta entità in banche ed imprese; per dimostrare che in nessun modo vogliano concorrere al loro controllo strategico, dovranno agire attraverso il velo di un investitore professionale. I vertici delle fondazioni dovrebbero rappresentare le istituzioni e le attività imprenditoriali locali, e rispondere di come hanno impiegato il reddito da capitale per scopi no-profit: scuole, ospedali, musei.

Ma oggi le fondazioni possiedono le banche: il governo Dini ha richiesto loro di scendere sotto il 51% di proprietà, ma è ovvio che questo non basta perché il controllo passi ad altri soggetti. Perché non vendono? Nessuno dei motivi addotti regge all'analisi. Si dice che il mercato non assorbirebbe l'offerta: ma nel mondo ci sono enormi capitali in cerca di investimenti, come il caso Imi insegna. Si dice che correrebbero il rischio di farle comprare agli stranieri: ma se c'è un'attività non a contenuto strategico è proprio quella bancaria; non c'è un centro ricerche da mantenere nel Paese, le grandi aziende provvedono già a finanziarsi sul mercato internazionale dei capitali, e anche le piccole hanno rapporti di credito dispersi tra una pluralità di istituti.

La preoccupazione è quella dell'adeguatezza del prezzo, assai più sospetto è quello fissato nel chiuso di uno tra tre o quattro operatori, che è quello fissato dal mercato. E' nel fatto stesso di vendere che sta il principale vantaggio: per i clienti che hanno banche in vera e propria, per il mercato dei capitali che si arricchirà per la presenza di nuovi titoli e di nuovi operatori. Si dice che si vuole favorire la proprietà diffusa: ma solo investitori istituzionali hanno le capacità di presentare gli ordini degli investitori individuali, tanto vale mettere in gioco subito quelli che contano, senza aspettare che si formino i fondi pensione.

Come si vede, sono tutte ragioni che hanno le loro radici in una diffidenza verso i meccanismi di mercato; col fondato sospetto che questa sia solo lo schermo per gli interessi di chi li dovrebbe vuole.

Nonostante tutte queste riserve, si deve che peggio sarebbe stato se l'Imi non lo si fosse proprio venduto. Di qui la risposta alla terza domanda: il Tesoro ha da assegnare tre posti in Consiglio, li ha dai privati. Dimostrerà che la soluzione adottata è la conseguenza di ritardi passati, e non la realizzazione degli obiettivi presenti.

Franco Debenedetti

Entro fine anno verranno scorporati anche Pc e prodotti per ufficio

La Olivetti si farà in quattro

E Passera va a guidare la divisione Personal

MILANO. Olivetti torna all'antico e ricostruisce la forma di holding scorporando i personal computer e i prodotti per ufficio. Il passaggio verrà completato entro fine anno, ma Corrado Passera, l'amministratore delegato del gruppo, ha già assunto ad interim il comando della divisione Personal, che ha realizzato 2012 miliardi di fatturato sui 9076 miliardi del gruppo, ma è stata l'unica area in perdita operativa nel 1994 ed ha concorso alla formazione della perdita netta di 678,9 miliardi maturata l'anno scorso.

La notizia è stata anticipata dal settimanale Il Mondo, che sarà in edicola con un servizio sulla strategia Olivetti messa a punto da Carlo De Benedetti e Passera per riportare ordine e utili nella società. Secondo il settimanale economico, le linee-guida del gruppo oltre alla nuova società comprende Omnitel e Telemedia) sono già tracciate e prevedono il conferimento del Personal in una joint venture con un socio orientale, la quotazione in Borsa dei prodotti per ufficio, l'accordo con un partner europeo nelle telecomunicazioni (potrebbe essere British Telecom).

Corrado Passera

Da Ivrea è però giunta in serata una conferma allo scorporo delle due società insieme con una secca smentita sulle strategie internazionali. La trasformazione in società delle divisioni Personal Computer e Prodotti per ufficio, è precisato la Olivetti, ha come unico obiettivo la focalizzazione dei business del gruppo in queste due aree e completamento del ridisegno organizzativo iniziato tre anni fa. Ogni altra considerazione è pura illazione».

La società ha invece riconfermato l'accordo di Infostrada (la joint venture tra Olivetti e Bell Atlantic nell'area della telefonia), con un partner europeo: «La cosa è già stata anticipata in occasione di interviste a giornali internazionali del presidente Carlo Benedetti e si tratta di un'indicazione strategica che non può essere in alcun modo confusa con scelte specifiche, visto che non esistono allo stato neppure negoziazioni in corso» [b. g.]

servizi

TECNOCASA®

RETE IMMOBILIARE IN FRANCHISING

OLTRE 1100 PUNTI VENDITA AFFILIATI SUL TERRITORIO [redacted] - OGNI AGENZIA HA UN [redacted] TITOLARE ED E' [redacted]

Affiliato [redacted] sas
Via Nizza 343/D, tel. 696.3916 - 667.2133
TO - NIZZA MILLEFONTI

Via Salnette ingresso su cucina camera bagno ristrutturato L. 79.000.000
Via Nizza appartamenti occupati di camera, tinello e cuc. con ascensore da L. 100.000.000
P.zza Filzi ingresso [redacted] bagno posto auto [redacted]
Via Ventimiglia ingresso cucina salone camera bagno piano alto L. 280.000.000
Via Millefonti ingresso cucina tre camere bagno p. auto doppio stato L. 168.000.000
Ad. via Ventimiglia attico su due livelli di 130 mq. con terrazzo di 35 mq L. 470.000.000
Cavoretto rustico ind. su quattro lati [redacted] mq con 5000 mq terreno L. 400.000.000
Via Ventimiglia cucina salone tre camere doppi [redacted] 9° piano prestigioso [redacted]

Affiliato Studio Aurora [redacted]
C.so Palermo 46, tel. 011/28.12.75
TO - REGIO PARCO

C.so G. Cesare libero ingr. tinello cucinino camera servizi. Recente. L. 100.000.000
C.so Novara libero ingresso cucina camera servizi ripostiglio L. 125.000.000
Via Catania libero ingresso [redacted] servizi OTTIMO STATO L. 78.000.000
C.so Palermo ingresso cucina due camere bagno ripostiglio cantina L. 99.000.000
Via Cremona libero ingresso cucina 2 camere bagno ripostiglio L. 139.000.000
C.so Novara libero ingr. tinello cucinino 3 camere servizi. OTTIMO. L. 240.000.000
Via Aosta libero ingr. cucina 3 camere bagno ripostiglio, OTTIMO. L. 289.000.000
Via Pisa libero ingr. living su cucina salone 3 camere 2 servizi L. 265.000.000

[redacted] Studio Mirafiori sas
C.so Traiano 13/a, tel. 610.317
TO - MIRAFIORI

Pressi C. Traiano ingresso camera cucina abitabile bagno cantina e posto auto RISTRUTTURATO L. 85.0[redacted]
Pressi C. Traiano ingresso camera tinello cucinino servizi cantina L. 83.000.000
Pressi C.so Traiano libero ingresso 2 camere cucina abitabile servizi cantina RISTRUTTURATO L. 157.000.000
C.so Traiano libero ingresso due camere tinello cucinino servizi cantina. Buono stato L. 200.000.000
V. Vigliani libero ingresso soggiorno 2 camere cucinotto bagno [redacted] L. 240.000.000
C.so Traiano libero subito ingresso salone due camere cucina abitabile bagno lavanderia con doccia cantina L. 218.000.000
Pressi C. Traiano casetta indipendente su due o tre livelli con giardino e box auto.
C. U. Sovietica ZONA COMMERCIALE negozio di c.ca 140 mq. con annesso seminterrato di c.ca 300 mq. collegato con scala + 2 locali piano interrato per c.ca 450 mq

Affiliato Studio Santa Rita sas
Via Barletta 140/B - Tel. 329.34.60 - 329.31.77
TO - SANTA RITA

Via Mombarcaro libero di ingresso camera cucina abitabile bagno balc. e cantina L. 98.000.000
Via Montalcino libero ingresso tinello cucinino camera bagno ripostiglio balconi cantina solaio L. 172.000.000
Pressi C. Sebastopoli libero di ingresso camera cucina bagno rip. balc. e cantina RISTRUTTURATO L. 177.000.000
Pressi C. Siracusa ingresso tinello cucinino 2 camere e bagno rip. balcone e cantina OTTIMO L. 208.000.000
V. Barletta ingresso 3 camere tinello cucinino doppi servizi rip. e cantina L. 300.000.000
C. Sebastopoli in stabile signorile doppi ingressi con cucina ingresso di 3 camere cucina doppi servizi L. 375.000.000
Pressi via Mombarcaro libero di ingresso 4 camere tinello cucinino bagno e cantina. AMPIA METRATURA. L. 310.000.000
Pressi c. G. Reni in stabile del '61 living su salone 3 camere cucina doppi servizi cantina e box L. [redacted]

Affiliato Studio San Donato sas
Via Livorno 17, tel. 437.5858
TO - SAN DONATO

Via Bari libero ingresso tinello cucinino camera bagno. L. 109.000.[redacted]
Via Livorno libero ingresso tinello cucinotto camera bagno. L. 124.000.000
Via Cava libero ingresso cucina 2 camere e bagno RISTRUTTURATO L. 116.000.000
Via Bari libero ingresso tinello cucinino 2 camere bagno. L. 149.000.000
Via Don Bosco libero ingresso living in sala cucina 2 camere bagno balcone. Risc. autonomo OTTIMO. L. 149.000.000
C.so Tassoni libero ingresso cucina 3 camere bagno. OTTIMO L. 239.000.000
C.so R. Margherita libero ingresso tinello cucinino 3 camere bagno balconi LUMINOSO OTTIMO. L. 260.000.000

Affiliato Studio [redacted] Donato sas
Via Cibrario 34, tel. 011 437.6253
TO - SAN DONATO

Via S. Donato libero ingresso tinello cucinino camera bagno L. 75.000.000
Via Pinelli libero ingresso tinello cucinino camera bagno L. 85.000.000
Via Tenivelli ingresso tinello cucinino 2 camere bagno, OTTIMO. L. 126.000.000
Via Bogetto libero ingresso tinello cucinino 2 camere bagno L. 129.000.000
Via Migliara STABILE SIGNORILE ATTICO di ingresso cucinino 2 camere bagno balcone cantina TERRAZZO OTTIMAMENTE RIFINITO [redacted]
Via San Donato libero ingresso cucina sala 2 camere bagno. OTTIMO. L. [redacted]
C.so Tassoni in stabile signorile 2 appartamenti abbinabili di 120 e 160 mq. entrambi con doppi servizi L. 650.000.000

Affiliato Studio Pozzo Strada sas
C.so Francia 309, tel. 011 779.1415
TO - POZZO STRADA

Via S. Antonino, libero camera, cucina e servizi L. 95.000.000
V.ze [redacted] Brunelleschi, libero [redacted] cucina e servizi. L. 108.000.000
Str. della Pronda, libero camera, tinello, cucinino e servizi. L. 125.000.000
Via Monginevro, libero 2 camere, [redacted], cucinino e servizi. L. 157.000.000
Via Arnaz, libero, [redacted] living, [redacted], cucina e servizi L. 198.000.000
Zona c.so Francia libero, 3 camere, tinello, cucinino e servizi L. 192.000.000
C. Brunelleschi, libero 2 camere, sala, [redacted] e servizi L. 358.000.000
C.so M. Bucco, libero, ingresso, 3 [redacted], sala, cucina, doppi servizi. L. 340.000.000

Affiliato Studio San Salvario sas
Via M. Cristina 129, tel. 663.3545 - 663.3340
TO - SAN SALVARIO

P.zza Carducci: [redacted] ingresso camera cucina bagno [illegible]. Ristrutturato. L. 80.000.000
P.zza De Amicis: libero ingresso camera cucina bagno piano alto con ascensore. L. 80.000.000
Ad.ze via Pellico: ingresso cucina [redacted]. L. [redacted]
[redacted]: libero di ingresso due camere cucina bagno terrazzo. L. 180.000.000
Via M. Cristina: in stabile d'epoca ingresso soggiorno due camere cucinotta bagno ristrutt. L. 210.000.000
Ad.ze c.so Raffaello: libero ingresso due camere soggiorno tinello cucinino bagno ripostiglio cantina soppalco L. 230.000.000
Via Saluzzo: ingresso salone tre camere cucina doppi servizi cantina abitabile signorile. L. 550.000.000
Ad.ze c.so M. d'Azeglio: libero in stabile signorile doppi ingressi salone quattro camere cucina tripli servizi cantina possibile box. L. 850.000.000

Affiliato [redacted]
Via G. di Barolo 29/C, tel. 011 812.79.68
TO - VANCHIGLIA

Via S. Giulia libero di ingresso, tinello cucinino, camera, terrazzo L. [redacted]
Via Artisti libero di ingresso, cucina, 3 camere, servizi. Piano alto. L. [redacted]
Via F. Aporti libero di cucina, 5 camere, servizi, terrazzo BOX AUTO. L. 450.000.000
Via C. Battisti libero di ingresso, soggiorno con soppalco, servizi. L. 125.000.000
Via A. Albertina libero di 4 locali 3 servizi, doppio ingresso 120 mq L. 365.000.000
Presso Mole in [redacted] dell'Antonelli libero di c.ca 230 mq. L. 890.000.000

Affiliato Studio Parella sas
Via N. [redacted] 56c, tel. 011 779.28.50
TO - PARELLA

Via Cellini libero ingresso, cucina abitabile, camera, bagno, 2 balconi, cantina L. 74.000.000
Via Ghiberna libero ingresso, tinello, cucinino, 2 camere, bagno, ripostiglio, balconi, cantina L. 118.000.000
Zona p.zza Massaua, libero ingresso, cucina abitabile, 2 camere, bagno, 2 balconi, cantina L. 129.000.000
C.so Telesio, VILLE A SCHIERA NUOVA COSTRUZIONE con box e giardino a partire da L. 400.000.000

Affiliato [redacted] Paolo
Via Monginevro [redacted] tel. 011 38.21.364
TO - SAN PAOLO

Via Bossolasco libero ingresso, tinello, cucinino, camera, bagno, 2 balconi, cantina L. 133.000.000
Via Cesana, libero ingresso cucina abitabile, 2 camere, bagno, balcone, cantina L. 110.000.000
Via Issiglio, libero ingresso, tinello, cucinino, 2 camere, bagno, ripostiglio, balcone, cantina L. 160.000.000
Via Bezzecca, libero casa singola di mq. 250 c.a. composta da 4 appartamenti, cortile, box auto e cantine L. 435.000.000

Affiliato Studio Giulio Cesare sas
C.so Giulio Cesare 68, tel. [redacted]
[redacted]

C.so G. Cesare libero alto di ingresso su cucina camera servizi cantina. Stato originale L. 59.000.000
Via Montanaro libero di ingresso cucina [redacted] camera servizi cantina. Buono [redacted]
[redacted] Palestro libero alto ingresso tinello cucinotta camera servizi ripostiglio. Da ristrutturare L. 85.000.000
Via Chiusella libero alto ingresso su cucina salone 2 camere bagno cortile privato di 50 mq e monocamera con bagno. Ottimo stato L. 250.000.000
Via Ferreri libero di ingresso tinello cucinino camera bagno 2 balconi cantina L. 102.000.000
[redacted] Candia libero alto di ingresso cucina camera cameretta bagno 2 balconi cantina [redacted] L. 96.000.000

Affiliato Studio Campidoglio [redacted]
Via N. Fabrizi 50, tel. 757.285
TO - CAMPIDOGLIO

Vic.ze v. N. Fabrizi LIBERO ingresso in cucina [redacted] bagno cantina buono stato. L. 39.000.000
C.so Lecce [redacted] ingresso cucina abit. camera bagno 2 balconi solaio. L. 95.000.000
Via Balme LIBERO ingresso cucina abit. 2 camere bagno 2 balconi cantina. L. 110.000.000
Via Lessona LIBERO ingresso tinello cucinino 3 [redacted] bagno 2 balconi cantina. L. 212.000.000
P.zza Risorgimento ingresso [redacted] salone 3 camere bagno 2 balconi cantina.

Affiliato Studio Borgo Vittoria sas
[redacted] Chiesa della Salute 54, tel. 259.166
TO - BORGO VITTORIA

V. Roccavione ingresso tinello cucinino camera bagno cantina [redacted]
V. Breglio ingresso cucina due camere bagno due balconi cantina. Doppio ascensore. L. 101.000.000
V. Chiesa alloggio tipo attico di ingresso tinello cucinino due camere bagno due ampi balconi cantina. Ottimo L. 180.000.000
V. Roccavione ottimo stabile con ascensore ingresso tinello cucinino due camere bagno ripostiglio. Ristrutturato L. 210.000.000
V. Scarpello in ottimo stabile medio signorile alloggio di ingresso [redacted] salone due camere bagno tre ripostigli. Ristrutturato.
V. Scarpello stabile recente ingresso cucina sala due camere bagno due balconi. Videocitofono L. 312.000.000

Affiliato Studio Cenisia sas
Via Frejus 95/A, tel. 335.26.37
TO - CENISIA

Via Cesana ingresso cucina abit. camera doppi bagno bagno balcone cantina. Risc. autonomo. Ristrutturato. L. 70.000.000
Vic.ze via Frejus ingresso cucina camera bagno L. 83.000.000
Via Cenischia ingresso tinello cucinino camera bagno ripostiglio balconi cantina stabile recente con ascensore L. 145.000.000
Via Frejus ingresso tinello cucinino 2 camere bagno ripostiglio 2 balconi cantina. L. 170.000.000
Vic.ze via Di Nanni ingresso cucina abitabile soggiorno 2 camere bagno 2 balconi cantina piccolo condominio risc. autonomo comp. ristrutturato L. 265.000.000
Corso Racconigi ingresso cucina abitabile 3 camere [redacted] balcone terrazzo 2 cantine ADATTO USO UFFICIO L. 315.000.000
Vic.ze p.zza Adriano ingresso cucina abit. 2 camere bagno balcone cantina comp. ristrutturato L. 195.000.000

Affiliato Studio Filadelfia sas
Via Filadelfia 135, tel. 350.888
TO - FILADELFIA

Torino - Via da Caneli libero ingresso studio cucinino 2 camere bagno terrazzo 400 mq. Cantina L. 248.000.000
Torino - Via Boston libero ingresso living [redacted] camere cucina bagno 2 balconi. RISTR. L. 240.000.000
Torino - Via Denin libero ingresso 3 camere cucina ab. bagno ripostiglio. RISTRUTTURATO L. 255.000.000
Torino - Via C. Goodbelle libero ingresso ampio soggiorno 2 camere cucina 2 bagni ripostiglio L. 795.000.000
Torino - C.so Siracusa libero ingresso living soggiorno 2 camere cucina 2 bagni TERRAZZO L. 345.000.000
Torino - C.so Sebastopoli libero ingresso sala 2 camere cucina bagno rip. ampio box auto L. 380.000.000
Torino - Via G. Reni libero ingresso salone doppio 3 camere cucina 2 bagni 2 balconi L. 450.000.000
Torino - Via G. Reni libero doppio ingresso salone 4 camere cucina 3 bagni 4 balconi L. 477.000.000

Affiliato Studio Aeronautica sas
Via Vandalino 112/B, tel. 411.21.18
TO - AERONAUTICA

V. Monginevro, libero camera, cucina, bagno. RISTRUTTURATO L. 74.000.000
Via Rieti, libero ingresso, tinello, cucinino, camera, bagno, ripostiglio, 2 balconi, cantina [redacted]
V. Monginevro, libero alloggio di ingresso tinello, cucinino, camera, bagno, 2 balconi, cantina L. 110.000.000
Via Rieti, libero ingresso, tinello, cucinino, camera, bagno, 2 balconi, cantina RISTRUTTURATO. L. 115.000.000
Via Monginevro, libero alloggio, ingresso, tinello, cucinino, camera, bagno, balcone TERRAZZO L. 158.000.000
Via Asiago, libero ingresso cucina abitabile, 2 camere, bagno, cantina L. 120.000.000
Via S. G. Canavese, libero ingresso, tinello, cucinino, 2 camere, bagno, 2 balconi, cantina RISTRUTTURATO. L. 210.000.000
Via Rieti libero ingresso, cucina abitabile, 3 camere, bagno, 2 balconi, cantina L. 260.000.000

Affiliato Studio Venaria
C.so Garibaldi 48, tel. 452.54.34
VENARIA

Venaria salone cucina 2 camere bagno box e posto auto risc. aut. L. 198.000.000
Venaria salone cucina 2 camere 2 bagni balcone box molano autonomo L. 235.000.000
Venaria soggiorno cucinino 2 camere bagno 2 balconi cantina L. 184.000.000
Venaria tinello cucinino camera bagno riscaldamento autonomo L. 91.000.000
Venaria salone cucina 2 camere ampio bagno [redacted] L. 170.000.000
Venaria soggiorno cucina 2 camere bagno 2 balconi box auto. L. 220.000.000
Venaria v.le Buridani in bifamiliare alloggio con mansarda. L. 267.000.000
Venaria salone cucinotta 2 camere bagno terrazzo OTTIMO L. 115.000.000
Venaria tinello cucinino 2 camere bagno 2 balconi autorimessa OTTIMO L. 185.000.000
Venaria salone cucina abitabile camera bagno 2 terrazzi box auto L. 198.000.000

Affiliato Studio Grugliasco sas
Via C. Battisti 20, tel. 781.131
GRUGLIASCO

Zona B.ta Paradiso ingresso tinello con cucinino camera bagno ripostiglio cantina. Risc. pallazzina. Recente. TERMOAUTONOMO. L. 110.000.000
Zona S. Giacomo libero ingresso living tinello cucinino camera bagno ripostiglio soffitta OTTIMO PANORAMICO. L. 132.000.000
B.ta Paradiso ingresso cucina 2 camere bagno [redacted]. Quarto ed ultimo [redacted]. BUONO STATO L. 168.000.000
Zona v. Lamarmora ingresso cucina due camere bagno cantina. Risc. Pal. RISTRUTTURATO TERMOAUTONOMO. L. 180.000.000
Libero ingresso living soggiorno cucinotta 2 camere bagno ripost. cantina. TERMOAUT. RECENTE. L. 188.000.000
Porz. bifamiliare di ingresso soggiorno cucina camera bagno loc. lavanderia. Box 3 auto. RISTR. L. 450.000.000

Affiliato [redacted] Alpignano sas
Via Carlo Alberto [redacted], tel. [redacted] - LEINI'
LEINI'

Borgaro libero alloggio composto da ingresso cucina abitabile camera bagno 2 balconi cantina L. 105.000.000
Leinì libero alloggio di ingr. tinello cucinino 2 camere bagno 2 balconi cantina. OTTIMO L. 172.000.000
Leinì libero alloggio di ingr. tinello cucinino 2 camere bagno 2 balconi box. Centralissimo L. 185.000.000
Mappano di Borgaro libero alloggio al primo piano di ingr. tinello cucinino 2 camere bagno rip. cantina posto auto possibilità box. Ottimo stato cortile privato. L. 176.000.000
[illegible] Ottimo L. 650.000.000
San Francesco libero alloggio di ingr. living in soggiorno ang. cottura 2 camere servizi rip. OTTIMO L. 190.000.000
Leinì libero di ingresso soggiorno con angolo cottura camera bagno 2 balconi [illegible] L. 270.000.000

Affiliato Studio Sestriere sas
Via Sestriere 46/T, tel. 6054346 - 6065862
MONCALIERI 1

Moncalieri - Piazza Bengasi - [illegible] L. 98.000.000
Moncalieri - [illegible] L. 137.000.000
Moncalieri - [illegible] L. 850.000.000

Affiliato Studio Moncalieri sas
Via Cavour 4/Bis, tel. 64.48.22
MONCALIERI 2

Testona - [illegible] L. 335.000.000
Moncalieri - [illegible]
[illegible] OTTIMA

Affiliato Studio Rivoli I
Corso Susa 44, tel. 956.1801
RIVOLI

Rivoli - alloggio libero di ingresso tinello cucinino due camere bagno cantina L. 171.000.000
Rivoli - alloggio ingresso [redacted] due camere bagno cantina L. 198.000.000
Rivoli - [redacted] di ingresso cucinotta due camere bagno cantina. L. 214.000.000
Rivoli - alloggio di ingresso living in soggiorno cucina tre camere doppi servizi ripostiglio cantina box auto doppio L. 275.000.000
Rivoli - casetta semindipendente ristrutturata disposta su due livelli con box auto e giardino privato L. 400.000.000
Rivoli - villa a schiera di mq. 300 c.a. con giardino privato rifiniture di pregio L. 800.000.000
Rivoli - alloggio di ingresso tinello cucinino due camere bagno ripostiglio cantina. L. 236.000.000

Affiliato Studio La Loggia [redacted]
Via E. Balli 7/a, tel. 962.7476
LA LOGGIA

Carignano centro paese casa indipendente su 3 lati [illegible] AFFARE L. 290.000.000
[illegible] L. 310.000.000
La Loggia [illegible] L. 580.000.000

Affiliato Studio La Loggia sas
Via Cottolengo 3, tel. 965.9671 - VINOVO
VINOVO

Vinovo [illegible] L. 255.000.000
La Tetrana [illegible] L. 400.000.000
Vinovo [illegible] L. 440.000.000

Affiliato Studio Alpignano sas
Viale Vittoria 25, tel. 966.2866 - 967.63.92
ALPIGNANO

[illegible]

Affiliato Studio Pianezza [redacted]
Via M. Gastaldi 5, tel. 966.37.03 - 966.34.71
PIANEZZA

[illegible]

[redacted] Chieri
Via Principe Amedeo 17, tel. 941.3248
CHIERI

Chieri in Tetina - [illegible] L. 225.000.000
[illegible] L. 330.000.000
Chieri - [illegible] L. 460.000.000

Affiliato Imm. Don Bosco sas
Via Marconi 17, tel. 992.71.10 - C. DON BOSCO
CASTELNUOVO DON BOSCO

[illegible] L. 260.000.000
Albugnano - [illegible]
Castelnuovo Don Bosco - [illegible] L. 75.000.000

Affiliato Studio Rivalta sas
Via Bianca della Valle 3, tel. 904.6711
RIVALTA

Rivalta Centro [illegible] Da L. 260.000.000
Rivalta Centro Storico [illegible] L. 340.000.000
Rivalta [illegible]
Rivalta [illegible] L. 285.000.000

Studio Bruino
Via Roma 23, tel. 904.81.77
BRUINO

Bruino [illegible] L. 235.000.000
Bruino [illegible] L. 411.000.000
Bruino [illegible] L. 481.000.000
[illegible] L. 650.000.000

Affiliato Studio Nichelino sas
Via Juvarra 34/c, tel. 680.1132 - 680.9613
NICHELINO

[illegible]

Affiliato Studio [redacted] sas
Via Torino 71/B, tel. 627.21.27
NICHELINO

[illegible]

Affiliato Studio Settimo [redacted]
Via Italia 53/b, tel. 897.1394-800.4432
SETTIMO

Via Milano - occupato composto di ingresso, tinello, cucinino, 2 camere, bagno, ripostiglio, cantina L. 175.000.000
Via Monginevro - ingresso, tinello, cucinino, 2 camere, cameretta, bagno, ripostiglio, cantina COMPLETAMENTE RISTRUTTURATO L. 185.000.000
Via Trento - ingresso, cucina abitabile, 2 camere, bagno, cameretta + sottotetto [illegible] di 100 mq. [redacted] STATO POSSIBILITA' [redacted] AUTO L. 194.000.000
Zona mercato - mq. 300 casa ind. su 4 lati su 2 livelli + sottotetto BOX DOPPIO CORTILE GIARDINO PRIVATO. [redacted] BIFAMILIARE DA RISTRUTTURARE L. 395.000.000
Via Leinì - villa ind. su 4 lati disposta su 3 livelli di 150 mq. [redacted] BOX DOPPIO GIARDINO PRIVATO. BUONO STATO TRATTATIVA RISERVATA

Affiliato [redacted] Piossasco
Via Palestro 29, tel. 011 904.1458
PIOSSASCO

Piossasco villa a schiera di nuova costruzione di p.i. box, taverna, cantina, p.t. sala, cucina e bagno. P1 2 camere e bagno. P2 camera e bagno L. 340.000.000
Piossasco alloggio in palazzina di 2 camere, cucina e servizi. BOX L. 181.000.000
Piossasco via Cavour alloggio di ingresso, cucina, sala, 2 camere e doppi servizi L. 295.000.000
Piossasco alloggio di 120 mq. di ingresso, salone, cucina abit., 3 camere e servizi. LIBERO SUBITO L. 240.000.000
Piossasco [redacted] rustico di 130 mq. parzialmente ristrutturato e in parte occupato. BOX AUTO L. 150.000.000
Cumiana b.ta Pascheris proponiamo VILLA TRIFAMILIARE di 350 mq. con giardino di 4200 mq. Trattative riservate
Piossasco in complesso signorile in zona collinare porzione di VILLA BIFAMILIARE con giardino L. 535.000.000

Affiliato Studio Francia snc
Corso Francia 49, tel. 957.1918 - C. VICA
CASCINE VICA

C.so Vica v. [illegible] OCCUPATO alloggio di ingresso [illegible] L. 85.000.000
C.so Vica v. [illegible] L. 143.000.000
C.so Vica v. [illegible] AFFARE L. 165.000.000
C.so Vica v. [illegible] L. 200.000.000
C.so Vica [illegible] L. 215.000.000
C.so Vica [illegible] RISTRUTTURATO L. 225.000.000
C.so Vica [illegible] L. 230.000.000
C.so Vica [illegible] OTTIMA L. 485.000.000

Affiliato Edilstudio
Via Martiri della Libertà 129, tel. 89.858.71
SAN MAURO

S. Mauro - v. [redacted] [illegible] L. 183.000.000
S. Mauro - [illegible] L. 341.000.000
Parco di Superga - [illegible] Da L. 630.000.000
Rivodora - [illegible] L. 763.000.000
S. Mauro - [illegible] L. 1.050.000.000
Possibilità di altre interessanti proposte telefonando in ufficio.

Affiliato [redacted] Caselle [redacted]
Via Mazzini 5, tel. [redacted]
CASELLE

Caselle - [illegible] L. 139.000.000
Caselle - [illegible] L. 335.000.000
Caselle - [illegible] L. 143.000.000

Affiliato Studio Ciriè snc
Via Lanzo 24, tel. 921.2323
CIRIE'

Ciriè - [illegible] L. 140.000.000
Ciriè - [illegible] L. 186.000.000
Ciriè - via Rossini [illegible] L. 264.000.000

Affiliato [redacted] Orbassano sas
P.zza Umberto I 14/A, [redacted]
ORBASSANO

[redacted] dei Mulini, ingresso, tinello con cucinino, camera, bagno, cantina, box auto. Ampia metratura L. 149.000.000
Via De Gasperi, ingresso, tinello con cucinino, 2 camere, bagno. P[redacted]. Ampia metratura L. 186.000.000
Via R. Margherita, ingresso, tinello con cucinino, camera, bagno, completamente ristrutturato L. 150.000.000
Via Marconi [illegible] living in soggiorno, cucinotta, 3 camere, doppi servizi. Recente. TERMOAUTONOMO L. 210.000.000
Volvera via Alessia, monolocale living in soggiorno cucina, camera, bagno, box auto. Completamente ristrutturato. L. 160.000.000
Gerbole Volvera, ingresso, cucina, camera, bagno, box auto e posto auto L. 115.000.000
Gerbole Volvera, in palazzina, ingresso, tinello [redacted], bagno L. 130.000.000

[redacted] Studio Carmagnola [redacted]
Via San Francesco di Sales 7, tel. 972.2124
CARMAGNOLA

Carmagnola v. Moncalieri [redacted] servizi a partire da L. 85.000.000
Carmagnola v. Bussolera ingresso tinello cucinino 2 camere bagno cantina L. 118.000.000
Carmagnola v. Palchio ingresso cucina 3 camere bagno box auto AFFARE L. 180.000.000
Carmagnola v. [redacted] villetta a schiera in costruzione mq. 200 L. 330.000.000

Affiliato Studio Sommariva Bosco sas
via Cavour 5, tel. [redacted]
SOMMARIVA BOSCO

Sanfrè rustico semindip. [illegible] L. 110.000.000
Sommariva Perno villetta indipendente con ampio box auto e giardino L. 330.000.000
Sommariva bosco casetta semindip. mq. 150 [illegible] L. 80.000.000
Baldissero d'Alba in palazzina alloggio mq. 110 [illegible] 4 locali con box L. 190.000.000

Affiliato Studio Savigliano sas
Corso Roma 25, tel. 0172/713.388
SAVIGLIANO

Cavallermaggiore [illegible] L. 42.000.000
Savigliano [illegible] L. 170.000.000
Savigliano [illegible] Posto box Da L. 138.000.000
Genola [illegible] AFFARE L. 142.000.000

Affiliato [redacted] Racconigi sas
Via R. Margherita 10, tel. 0172/811.106
RACCONIGI

Polonghera [illegible] L. 270.000.000
Caramagna [illegible] L. 139.000.000
Polonghera [illegible] L. 140.000.000
Racconigi [illegible] L. 83.000.000

Affiliato Studio Fossano sas
Via Cavour 55, tel. 0172/635.316
FOSSANO

Cervere villa indip. elevata su 3 piani box doppio giardino. Nuova costruzione
Fossano v. Coronata ingresso cucina 3 camere bagno cantina AFFARE L. 90.000.000
Fossano v. Marconi ingresso cucina 3 camere bagno cantina. Ottimo L. 150.000.000
Fossano v. Don Mazzoni ingr. tinello cucinino 2 camere bagno box L. 150.000.000

Affiliato [redacted] Bra sas
V. Vitt. Emanuele II 154, tel. 0172 412.330 - 972.21.24
BRA

Pocapaglia casetta [redacted] [illegible] Ristrutturata L. 300.000.000
Roreto ingresso cucina 2 camere bagno [illegible] L. 130.000.000
Bra v. Vescovucci ingresso cucina sala 3 camere 2 bagni box ampio L. 150.000.000
Bra str. Fey [redacted] [illegible] AFFARE L. 78.000.000

Affiliato Studio Giaveno sas
Via Roma 22, tel. 936.4242
GIAVENO

Giaveno cascina indipendente con 800 mq. di giardino, SOLEGGIATA L. 328.000.000
Giaveno Sala, casetta unifamiliare con giardino Abitabile L. 270.000.000
Coazze splendida villa con parco. Possibilità bifamiliare L. 770.000.000
Giaveno zona Sala porzione di villa bifam. NUOVA con giardino L. 380.000.000

Affiliato Studio Avigliana snc
C.so Laghi 115, tel. 931.3162
AVIGLIANA

Avigliana centrale alloggio con mansarda di 210 mq. Ampio box doppio. L. 375.000.000
Celle S. M. villa indipendente con capannone di 200 mq. giardino privato. L. 845.000.000
Avigliana villa singola con vista panoramica giardino privato 900 mq. OTTIMA. L. 650.000.000
Buttigliera A. zona panoramica porz. di villa 280 mq. ca. recente costruzione L. 565.000.000

Giovanni Alberto Agnelli spiega le strategie del gruppo

Piaggio viaggia su Internet

E guarda al mercato americano

ROMA. Vi ricordate Audrey Hepburn e Gregory Peck in sella allo scooter di «Vacanze romane»? Quelle immagini servirono ad esportare in America l'immagine di un'Italia Anni Cinquanta che si lasciava alle spalle la ricostruzione e si avviava verso il boom. Un'immagine destinata a durare ancor oggi, come ha scoperto alla Piaggio grazie ad Internet. Che c'entra Internet? C'entra perché il gruppo di Pontedera ha scelto, primo al mondo fra le aziende a «due ruote», di inaugurare un mese fa una postazione (un «server» come si dice in gergo) sulla rete telematica più diffusa al mondo, in particolare in America. E, ovviamente, come biglietto da visita ha scelto l'immagine di Audrey e Gregory a cavallo della Vespa.

Il risultato? Giovanni Alberto Agnelli, presidente dell'impero a due ruote, risponde così: «Siamo venuti a conoscenza - confessa attraverso Internet del fatto che negli Usa è tuttora vivo il mito Vespa. In pratica esiste un "Vespa club" in ogni Stato. E in meno di un mese abbiamo registrato più di duemila visite sulla "home page Piaggio" da parte di utenti americani di Internet che ci chiedono notizia sulla commercializzazione dello scooter a 4 tempi».

Già, perché l'ingresso in Internet è solo un segnale del dinamismo che ha fatto del gruppo di Pontedero quasi un caso-simbolo delle strategie per rispondere alle difficoltà di inizio Anni Novanta: nuovi prodotti, ultimo nato lo scooter Sfera che, nella versione 125 a quattro tempi, è omologabile negli Stati Uniti; nuove alleanze e nuovi stabilimenti, dalla Cina all'India a tutto il Sud-Est asiatico e al Sud America. E poi nuova organizzazione, più ricerca, tanti sforzi per rinnovare il processo di produzione. Nuova grinta, insomma, per rinnovare un primato in Europa che viene da lontano, grazie a quella prima Vespa uscita dallo stabilimento di Pontedera nel 1946, quasi 50 anni fa.

Oggi, grazie a questo, la Piaggio controlla il 45% del mercato europeo ma, soprattutto è tornata a produrre utili (4 miliardi dopo anni difficili: il risultato operativo è stato di 59 miliardi e fino '94 (contro i 58 di perdita dell'anno prima), il fatturato è salito a quota 1803 miliardi (contro 1630) con un volume di 850 mila unità prodotte (più mezzo milione di biciclette). E nel '95 le cose promettono di andare ancora meglio: il giro d'affari viaggia verso i 2500 miliardi, l'utile netto dovrebbe avvicinarsi a quota 45-50 miliardi. Ma, soprattutto, si vuole andare avanti secondo una regola che si è rivelata vincente: agire come un grande protagonista mondiale, capace di agire su tutti i mercati per rispondere a tutti i bisogni del trasporto urbano a qualsiasi latitudine. Senza alcuna limitazione. Meglio: senza alcuna paura.

Anche Internet serve a raggiungere quest'obiettivo, dottor Agnelli?

«Certo. Innanzitutto, Internet e i servizi on line sono la grande frontiera della comunicazione nel futuro immediato, e questo vale per qualsiasi settore che voglia dialogare con il proprio pubblico. E penso che in Italia se ne siano accorti scorti in pochi. Ma al di là della primogenitura, che evidentemente ci fa piacere, va detto che noi siamo entrati nella rete per sfruttare le potenzialità e i vantaggi della posta elettronica e per iniziare a valutare quei mercati evoluti dove non siamo ancora presenti».

Come l'America...

«E' un mercato al quale stiamo cominciando a pensare. E in questa riflessione siamo aiutati dalla scoperta, tramite Internet, dell'attenzione di cui già godiamo. Non va dimenticato, comunque, che siamo già presenti in America Latina, soprattutto in Argentina, dove nostre società commercializzano i prodotti costruiti in Europa. Adesso però, con Sfera 125 a quattro tempi, disponiamo di un veicolo omologabile negli Stati Uniti».

La crescita, insomma, deve avvenire oltre Atlantico. O no?

«L'Europa resta il nostro vero mercato domestico. E vogliamo rafforzare la nostra posizione. Ma penso che non poche aziende, in qualsiasi settore, possano vantare una quota di mercato del 45% sul proprio mercato domestico. Soprattutto in Europa...».

Eppoi c'è l'Asia...

«Lì i volumi in gioco sono nettamente superiori. Basti dire che solo in Cina quest'anno si venderanno più di 4 milioni di veicoli a due ruote. Per quelle aree abbiamo strategie e prospettive diverse: miriamo a crescere, l'obiettivo è di guadagnare gradualmente quote di mercato, operando in joint venture con alleati locali. Solo in questo modo, infatti, possiamo garantirci quella conoscenza dei mercati e delle culture sottostanti necessarie per aver successo».

Il ritorno all'utile, insomma, non esaurisce i vostri programmi...

«Senz'altro il primo obiettivo è di consolidare i risultati ottenuti finora. Dal punto di vista finanziario c'è, anzi, lo spazio per ulteriori e forti miglioramenti. Ma, soprattutto, c'è molto da fare sui mercati in crescita: Cina, India, Asia. E non ci si può fermare sulla strada dell'efficienza degli impianti. Può e deve crescere il livello di competitività dei nostri stabilimenti in Europa».

Così, lavorando, a Pontedera si lavora per festeggiare in modo adeguato il cinquantenario della Vespa, lo scooter-mito della seconda parte del XX Secolo. E non sarà solo la celebrazione di un ricordo. Ma anche il segno di una sfida che si rinnova. Anche tramite Internet.

Ugo Bertone

ANATOMIA DI UN GRUPPO

FATTURATO	1.803 *	PRODUZIONE VEICOLI	650.000
RISULTATO OPERATIVO	59 *	PRODUZIONE BICICLETTE	500.000
RISULTATO NETTO	*	QUOTA EUROPEA VEICOLI DUE RUOTE	45%
DIPENDENTI GRUPPO			
DIPENDENTI CON CONSOCIATE	7.300	* DATI IN MILIARDI	

TELECOM ITALIA

Nasce la carta «Call it»

ROMA. Niente più telefonate pagate dagli alberghi, né problemi di gettoni o monetine o carte telefoniche straniere che spesso non vengono esaurite prima della partenza: per viaggiare e telefonare da e verso l'Italia c'è ora «Call it», la prima carta di credito telefonica internazionale di Telecom Italia, che sarà lanciata sul mercato da domani. «Call it» consente di chiamare il mondo dall'Italia (183 Paesi e l'Italia da 71 Paesi del mondo. Qualsiasi telefono pubblico o privato può infatti essere usato con questa nuova carta che, grazie ad un codice personale (pin) assegnato, farà addebitare la chiamata effettuata sulla propria bolletta. Per telefonare con «Call it» basta comporre il 143 (se si chiama dall'Italia) o il numero verde del Paese estero in cui ci si trova.

Giovanni Alberto Agnelli a bordo del nuovo 125 cc «Sfera» presentato a Londra

Dini [illegible] le regole

Le fondazioni bancarie potranno cedere quote pari o superiori all'1% del capitale della società conferitaria solo dopo una delibera del consiglio di amministrazione che contenga la determinazione del prezzo massimo e di quello minimo, prezzo la cui congruità dovrà essere accertata da una società di revisione. Le cessioni con modalità diversa dall'offerta pubblica di vendita, invece, dovranno essere autorizzate direttamente dal ministro del Tesoro, questi le ammetterà solo per le trattative dirette con banche, finanziarie e imprese di assicurazione, oppure se si intenda costituire un nucleo stabile di azionisti». Sono queste alcune caratteristiche che dovrà avere il processo di dismissioni di quote di banche detenute dalle fondazioni bancarie, contenute in una circolare del ministro del Tesoro Lamberto Dini, pubblicata ieri sulla Gazzetta Ufficiale.

Rossignolo presidente della Prima Industrie

Nuovo consiglio di amministrazione presieduto da Gian Mario Rossignolo e aumento del capitale sociale di 11 miliardi per Prima Industrie Spa, società leader nel settore delle macchine laser da taglio. Il nuovo corso della società torinese ha avuto il via libera dalla assemblea.

La Fortezza «veste» supermarket a Praga

Il gruppo La Fortezza sbarca in Cecoslovacchia. La società (300 dipendenti, 4 miliardi di fatturato) «veste» la Kotva, la più grande catena commerciale di Praga. La Fortezza è anche l'unica azienda italiana capace di realizzare il servizio chiavi in mano concentrando i maggiori interventi nelle ore notturne e festive e sfruttando il più possibile gli orari di chiusura.

Calcolo Aci, un'auto e mezzo per famiglia

Sulle strade italiane 35 milioni di veicoli

DUE ANNI A [illegible]

CATEGORIE DI VEICOLI	1993	1994
1) MOTOCICLI	2.585.320	2.606.648
2) AUTO	28.885.501	29.219.120
BENZINA	24.129.009	24.445.269
GASOLIO	3.416.165	3.428.118
ALTRE ALIM.	1.341.327	1.344.733
3) AUTOBUS	80.076	80.543
4) MOTOCARRI	464.016	464.934
5) AUTOCARRI MERCI	2.475.766	2.475.766
AUTOCARRI SPECIALI	239.733	239.247
MOTRICI	80.633	85.069
TOTALE VEICOLI	34.716.503	35.171.327

ROMA. Una distesa di lamiere in movimento, non senza qualche spunto di ruggine». E' l'immagine dell'Italia dei motori scattata dall'Aci per calcolare l'anzianità dei 35 milioni di veicoli circolanti.

L'età media delle auto, che superano quota 29 milioni, è di 7 anni e mezzo, ma rimane consistente il numero delle vetuste ultraventennali: oltre 2,2 milioni di veicoli ancora per strada (pari al 6,5%); in questa [illegible] motoristica vi sono 1,7 milioni di auto più anche 24.070 autocarri, 7784 autobus, 21.190 autocarri speciali e 2887 motrici per semirimorchi.

I calcoli dell'Aci stimano, per il 1994, esattamente 35.171.327 veicoli in circolazione, quasi uno per ogni cittadino italiano adulto, in lieve crescita rispetto ai 34,7 milioni dell'anno precedente. E' facile calcolare che, in fila indiana, formerebbero una coda lunga oltre 140 mila chilometri, circa un terzo della distanza tra la Terra e la Luna. E la maggior parte sono automobili: 29.219.120, una media di una vettura e mezzo per ogni famiglia (single compresi).

La classe più numerosa è composta dalle autovetture a benzina (24.445.269), seguita dalle diesel (3.429.118). Nutrita anche la popolazione di motocicli: il numero di moto e motorini raggiunge infatti i 2 milioni 600 mila, anche se viene superata da quella di camioncini ed autisti: i veicoli pesanti in circolazione - facendo la somma di autobus, autocarri e motrici - sono infatti oltre 3,4 milioni.

Per le autovetture l'età media è di 5 anni e mezzo: la nascita del «veicolo medio» può quindi essere fatta risalire all'anno precedente la caduta del muro di Berlino. C'è comunque una differenza di 2 anni tra le vetture italiane e quelle estere, che hanno di media un'età di 4 anni e 11 mesi. Il 25% delle auto circolanti ha comunque meno di 3 anni e 3 mesi: sono state immatricolate dal 1992, nel «dopo Tangentopoli». Un analogo 25% ha però superato gli 11 anni e 7 mesi ed è in circolazione da prima del 1983.

La classifica per anzianità, su tutto il parco-veicoli, vede al primo posto autobus e motocarri. I primi hanno in media 10 anni e 4 mesi (un buon 25% supera i 14 anni e mezzo), i secondi 11 anni e 3 mesi. Sfiora, invece, i 10 anni l'età delle moto.

Il confronto sull'anzianità media mette in risalto che sono i veicoli di origine italiana a durare di più, o ad essere utilizzati per maggior tempo. La media d'età dei motocicli, ad esempio, è di undici anni e 2 mesi per il made in Italy contro i sette anni e 9 mesi delle marche estere.

[r. o. s.]

VERITAS S.R.L.
SICUREZZA

Sistemi integrati di controllo e protezione

- Telesallarme abbinato alla videosorveglianza per protezione obiettivi fissi
- Radiosallarme bidirezionale sistema crittografato per obiettivi fissi

VIGIL - SAT

- Sistema di Radiolocalizzazione Satellitare per protezione mobili gestito in esclusiva dalla «VERITAS S.R.L.»

Corso Sicilia 97 - 95131 Catania
Tel. 095/7158903 PBX

AUTORITA' DI BACINO DEL FIUME PO

PARMA

43100 Parma - via Garibaldi, 75

COMUNICATO

L'Autorità di bacino del fiume Po, in attuazione dell'articolo 4 della legge 21 gennaio 1995, n. 22 e dell'art. 12 della legge 4 dicembre 1993, n. 493 ha approvato l'uno Stralcio per la realizzazione degli interventi necessari al risanamento del deflusso idraulico, alla disinquinamento delle sinistre di massa idrogeologico e alla prevenzione dei rischi idrogeologici connessi con il regime [illegible] ee di esondazione, comprende:

a) relazione generale;
b) annesso relazione generale; programma degli interventi;
c) analisi dell'evento alluvionale in relazione alle componenti fisiche e antropiche del bacino idrografico negli ambiti territoriali interessati;
d) sezioni trasversali dell'alveo del fiume Po;
e) censimento delle domande di intervento base delle proposte del Magistrato per il Po, delle Regioni e degli Enti Locali.

Misure temporanee di salvaguardia legge 18 maggio 1989, n. 183, art. 17, comma 6-bis, completo degli elaborati 1 e 2 relativi all'elenco dei Comuni e alle cartografie in scala 1:25 000.

Copia di tali atti è depositata presso Autorità di bacino, Magistrato per il Po in Parma, Ministero dei Lavori Pubblici, direzione generale difesa del suolo, a Ministero [illegible] in Roma, la Presidenza della Giunta delle Regioni (Valle d'Aosta, Piemonte, Liguria, Lombardia, Emilia Romagna, Veneto) e della Provincia di Trento.

L'avvenuto atti sono stati inviati per la pubblicazione alla Gazzetta Ufficiale e al Bollettini Ufficiali delle Regioni interessate.

IL SEGRETARIO [illegible] DI BACINO DEL FIUME PO

Procedura di prequalificazione per la fornitura di servizi di ingegneria per la progettazione di una centrale a letto fluido da 240 MW, in Italia.

[illegible] Energia S.r.l., avente sede in Roma, [illegible] Lazio 6 (cap. 00187), tel. n. +39 [illegible] 48904618, fax n. +39 (0)6 48904627, indice una procedura di prequalifica per la fornitura di servizi di ingegneria per lo sviluppo di un impianto termoelettrico a letto fluido, da 240 MW, alimentato da combustibili fossili. Il progetto annuncio è stato trasmesso all'Ufficio Pubblicazioni Ufficiali delle Comunità Europee in data 23/6/1995.

I servizi di ingegneria comprenderanno tutte le attività di progettazione, pianificazione e consulenza da svolgersi fino alla chiusura finanziaria del progetto.

I criteri di prequalifica permetteranno l'accesso esclusivamente a quelle società o consorzi: a) aventi esperienza nella progettazione e supervisione della costruzione di impianti a letto fluido di grandi dimensioni; b) che abbiano eseguito, negli ultimi quindici anni, la progettazione di almeno [illegible] per una capacità totale inferiore a 5000 MW; c) che abbiano lavorato per società pubbliche private ed in progetti finanziati (unrea project financing).

I criteri di prequalifica possono essere ottenuti gratuitamente soprammenzionata. Le espressioni di interesse dovranno pervenire entro il 28 luglio '95.

[illegible]

Ai sensi dell'art. 6 della Legge 25 febbraio 1987, n. 67, si pubblicano i seguenti dati relativi al bilancio preventivo 1995 e al conto consuntivo 1994 (1).

1) Le notizie relative alle entrate e alle spese sono le seguenti:

DENOMINAZIONE	PREVISIONI COMPETENZA ANNO 1995	ACCERTAMENTI C. CONSUNTIVO ANNO 1994
Avanzo di amministrazione	[illegible] 904.418.924.145	
Tributarie	7.713.897.787.555	7.591.856.890.034
Tributi propri	693.457.857.593	650.381.315.507
Tributi devoluti dallo Stato	7.020.439.930.052	7.022.455.574.437
Trasferimenti dallo Stato	607.501.162.000	382.028.743.404
di cui su Fondo Sanitario Nazionale	95.000.000.000	123.534.161.204
Altre entrate	284.812.519.650	131.616.477.605
Totale entrate correnti	**10.110.710.393.360**	**8.205.500.111.093**
Trasferimenti	521.838.504.637	382.917.558.057
di cui dallo Stato	521.838.504.637	381.917.558.057
di cui da altri soggetti		1.000.000.000
Altre entrate	5.229.000.000	6.569.603.760
Assunzione mutui e prestiti	412.773.232.500	776.401.586.693
Totale entrate in conto capitale	**939.840.737.137**	**1.174.888.748.510**
Partite di giro	8.517.645.000.000	9.024.376.415.027
di cui prelevamenti da Tesoreria Stato	8.500.000.000.000	8.979.415.220.461
Totale delle entrate	**19.568.195.130.497**	**18.404.765.294.630**
Spese correnti	8.810.848.030.540	7.080.462.373.124
di cui trasferimenti alle UU.SS.LL.	5.362.679.832.035	6.600.699.812.113
di cui trasferimenti a Enti Pubbl.	899.007.469.004	625.571.525.406
Spese in conto capitale	1.148.956.549.760	957.643.353.307
Rimborso mutui e prestiti	92.746.550.197	270.030.786.921
Partite di giro	8.517.645.000.000	9.024.372.845.622
di cui versamenti presso Tesoreria Stato	8.500.000.000.000	8.979.415.220.461
Totale delle uscite	**18.568.196.130.497**	**18.251.137.868.974**

La classificazione delle principali spese correnti e in conto capitale, desunta dal consuntivo dell'anno 1994 secondo l'analisi economico-funzionale, è la seguente:

Aggregati [illegible]	Amministraz. generale	[illegible]	[illegible]	[illegible]	[illegible]	[illegible]	[illegible]	TOTALE
[illegible]	180.576.[illegible]					[illegible]		184.436.625
[illegible]	[illegible]	[illegible]		[illegible]	[illegible]	[illegible]		181.353.780
[illegible]	[illegible]	[illegible]	[illegible]	[illegible]	[illegible]	[illegible]		7.442.050.872
[illegible]	[illegible]	[illegible]		[illegible]	[illegible]	[illegible]	[illegible]	138.786.282
[illegible]	[illegible]	[illegible]		[illegible]	[illegible]	[illegible]		58.973.884
[illegible]	[illegible]	[illegible]	[illegible]	[illegible]	[illegible]	[illegible]		879.558.205
[illegible]	[illegible]	[illegible]	[illegible]	[illegible]	[illegible]	[illegible]	[illegible]	8.347.491.181
[illegible]	[illegible]	[illegible]	[illegible]	[illegible]	[illegible]	[illegible]	[illegible]	18.251.137.868.974

La classificazione delle principali spese correnti e in conto capitale, desunta dal consuntivo dell'anno 1994 secondo l'analisi economico-funzionale, è la seguente:

Voci principali	Amministraz. generale	[illegible]	[illegible]	[illegible]	[illegible]	[illegible]	[illegible]	Totale
	%	%	%	%	%	%	%	%
[illegible]	[illegible]	[illegible]			[illegible]	[illegible]	[illegible]	[illegible]
[illegible]	[illegible]	[illegible]	[illegible]	[illegible]	[illegible]	[illegible]	[illegible]	[illegible]
[illegible]	[illegible]	[illegible]	[illegible]	[illegible]	[illegible]	[illegible]	[illegible]	[illegible]
[illegible]	[illegible]	[illegible]	[illegible]	[illegible]	[illegible]	[illegible]	[illegible]	[illegible]
[illegible]	[illegible]	[illegible]	[illegible]	[illegible]	[illegible]	[illegible]	[illegible]	[illegible]
[illegible]	[illegible]	[illegible]	[illegible]	[illegible]	[illegible]	[illegible]	[illegible]	[illegible]
[illegible]	[illegible]	[illegible]	[illegible]	[illegible]	[illegible]	[illegible]	[illegible]	[illegible]

3) Risultanze finali a tutto il 31/12/1994 desunta dal consuntivo 1994:

Fondo [illegible] alla data dell'esercizio	31 [illegible] 000.025
- Residui attivi	[illegible] 563.599.[illegible].808
- Residui passivi	1.672.982.375.984
- Avanzo, Fondo rischi	1.202.870.704.970
- Residui passivi perenti cancellati alla fine dell'esercizio	[illegible] 000.000

4) Le principali entrate e spese correnti per abitante, desunte dal c. consuntivo, sono le seguenti:

Denominazione [illegible]	Importo
- Tributarie	1.712.304
- Trasferimenti dallo Stato	85.202
Totale Entrate Correnti	1.810.697
Spese Correnti di cui trasferimenti alle UU.SS.LL.	1.475.198

IL PRESIDENTE DELLA GIUNTA REGIONALE on.le Enzo Ghigo

Appuntamenti con LA STAMPA

ogni martedì tuttocome

ogni mercoledì tuttoscienze

ogni venerdì tuttodove

SPAZIO AFFARI

IMMOBILIARE VENDITA

I. G. I. 663.5440 via Guido Reni signorile soggiorno 2 camere cucina biservizi 3 arie L. 280 milioni
IMMOBILIARE SABATINO centro corso Francia 6 vani servizi stabili d'epoca L. 350 milioni Telefonare 385.1313
IMMOBILIARE SABATINO corso Brunelleschi signorile salone 3 camere cucina biservizi mq 120 più box Tel. 385.1313.
IMMOBILIARE SABATINO corso Peschiera ristrutturato ingresso salone 3 camere cucinotta box Tel. 385.1313
IMMOBILIARE SABATINO corso Racconigi salone 2 camere tinello cucinino biservizi. Tel. 385.1313
IMMOBILIARE SABATINO corso Trapani angolo corso Peschiera box singoli da L. 26 milioni Tel. 385.1313.
IMMOBILIARE SABATINO largo Turati ingresso 2 camere tinello servizi mq 80 Telefonare 385.1313
IMMOBILIARE SABATINO S. Paolo signorile stabile 3 piani fuori terra di 6 appartamenti occupati più 4 boxes. Telefonare 385.1313
IMMOBILIARE SABATINO S. Paolo 2 camere cucina servizi mq 80 Telefonare 385.1313
IMPRESA vende direttamente in via Orazio Vigliani 22 alloggio libero mq 60, 3° piano bello stabile richiesta L. 145 milioni Tel. 317.0101 ore ufficio

IN STABILE NUOVO
Lucento via Verolengo mai abitato soggiorno angolo cottura 2 camere bagno. Gabetti Lucento 57.57.

INVESTITALIA A precollina via Febo prestigiosa villa fine '800 di mq 650 divisibili. Giardino di mq 3500. Vista eccezionale sulla città. Trattative riservate Tel. 568.0870
INVESTITALIA Centro Storico palazzo d'epoca signorili alloggi e uffici da ristrutturare/ristrutturati Tel. 568.3870
INVESTITALIA precollina prestigiosi alloggi da 140 a 300 mq in palazzina ristrutturata. Box, giardino, terrazzi. Tel. 568.3870.
INVESTITALIA presso giardini Porta Nuova luminoso alloggio mq 180. Prezzo conveniente. Tel. 24 ore su 24 al 590.575
INVESTITALIA pressi Mauriziano alloggio ristrutturato mq 95 L. 175 milioni piano rialzato, Tel. 24 ore su 24 al 569.717.
INVESTITALIA prestigioso alloggio in Crimea mq 150 box 2 auto. Fine ristrutturazione Natale 95. Tel. 568.3870
INVESTITALIA prima collina comoda servizi originale villa unifamiliare nuova costruzione Giardino e box Tel. 568.3870
INVESTITALIA S. Vito ville ristrutturate e da ristrutturare a partire da mq 150 Giardino e possibili box Tel. 568.3870.
INVESTITALIA via dei Mille fronte giardini Balbo luminoso appartamento mq 270 piano 4° box e posto auto Tel. 24 ore su 24 al 568.1564
INVESTITALIA via Massa (inizio largo Racconigi) panoramico alloggio mq 164 piano 9° Tel. 24 ore su 24 al 562.757
INVESTITALIA via Petrarca in signorile palazzo elegante luminoso alloggio mq 172 completamente ristrutturato. Piano 2° Tel. 24 ore su 24 al 685.826.

ISOLATO INTERO
fronte bella piazza di Torino centro mq 7000 più posti auto costruito da 3 eleganti palazzi fine '800 locali ad uffici e signorili abitazioni. Scrivere: Publikompass 2443 - 10100 Torino.

ITALIA '61 via Ventimiglia libero elegante soggiorno 2 camere cucina biservizi L. 285 milioni Valentino Casa 316.0142
LIBERO A via Cibrario 3 camere cucina servizi da ristrutturare bella casa L. 25 milioni mutuo Casaeuropa 434.3437
LIBERO Crocetta signorile 90 mq salone, no camere, cucina abitabile servizi cantina L. 290 milioni Pistono 696.7137
LIBERO pressi via Crimea piano alto 2 camere tinello cucinino bagno ripostiglio L. 178 milioni Sarm 568.3280
LIBERO via De Sanctis 6° piano ascensore ingresso 1 camera tinello cucinino bagno cantina L. 88 milioni Tel. 517.6040
LIBERO via Lanza salone 3 camere cucina servizi ascensore giardino condominiale volendo box Sarm 568.3283

L'IMPRESA ROSAZZA
vende direttamente in palazzina signorile via Briona 26 appartamento di salone, 3 camere, ripostiglio, cucina, 2 servizi. Telefonare 500.332

LINGOTTO - FIERE
via Genova libero ristrutturato due camere cucina doppi servizi e doppia aria. Gabetti Nizza 57.57.

LUCENTO
piazza Villari fronte giardini ampio alloggio camera cucina cucina bagno cantina. Gabetti Lucento 57.57.

[redacted] 436.1395 esclusiva corso Matteotti in stabile signorile mq 220 parzialmente da ristrutturare box
LUCIANA VOLA 436.1395 centralissimo via XX Settembre elegante mq 120 prezzo interessante
LUCIANA VOLA 436.1395 corso Galileo Ferraris in casa d'epoca splendida villa appartamento mq 490 volendo divisibile
LUCIANA VOLA 436.1395 via Della Rocca in bella casa d'epoca ottimo giardino originale appartamento mq 85
LUNGO DORA FIRENZE ingresso salone 3 camere cucina 2 servizi termoautonomo mq. Storica Immobiliare 650.3170
LUNGO PO ANTONELLI libero alloggio ingresso 2 camere tinello cucinino servizi Immobiliare Ascesuti 318.0480
MANSARDA libera via Petrarca (adiacenze corso Dante) servizi riforniti arredata L. 36 milioni 500 mila Ecocasa 568.3506
MANSARDA via Garibaldi splendida e indipendente in signorile stabile Liberty L. 180 milioni Valmar 960.4959

MINIAPPARTAMENTI
superfici da 41 a 57 mq,
nuovi, in signorile palazzo
d'epoca in fase di ristrutturazione
via Boucheron
zona piazza Statuto
ideali da investimento
Edicasa 561.3535

MOLE ANTONELLIANA ottimo rialzato nuovo in casa d'epoca mq 110 libero in autunno. Forbalti 544.568
MONOLOCALE ottimo investimento via Cigna ristrutturato con bagno L. 28 milioni rateabili Elite Case 319.5953
NEL centro storico di Torino l'impresa di costruzioni DE.GA Spa vi offre la scelta tra varie opportunità per acquistare la vostra abitazione, l'ufficio, un negozio e realizzare un ottimo investimento. Telefonare ore ufficio 817.8174

NUOVO STADIO
via Rosario appartamento recente costruzione ottimo stato termoautonomo di soggiorno 2 camere cucina biservizi Eventuale box auto Edicasa 561.3535
PALAZZINA d'epoca liberty zona piazza Vittorio ingresso su corso ascensore 5 piani 1500 mq seminterrato cantine cortile 12 posti auto. Scrivere Publikompass 8/228 - 10100 Torino.
PALAZZINA liberty splendida 3 alloggi box giardino piazza Villari su via privata in blocco o frazionata Tel. 320.569

PANORAMICO
viale Fé a collina perdifiato piano salone 4 camere cucina 3 bagni box. Gabetti Crimea 57.57.

PARCO Rignon pressi libero signorile ingresso salone 2 camere tinello cucinino biservizi mq 150 Rossa Immobile 561.8765
PARELLA ultimo 2 camere tinello cucinino bagno terrazzo ascensore L. 200 milioni La Tebaldini 779.2044
PARELLA via Bonaventura ultimo alloggio occupato 1-2-3 camere cucina bagno Prezzi convenienti. Investite nell'occupato conviene! Edicasa 561.3535

PERSONALCASE A 562.7877 via Mazzini libero salone camera cucina bagno totalmente ristrutturato stabile d'epoca signorile con ascensore e videocitofono
PERSONALCASE B 562.7877 corso Turati libero 3 camere tinello biservizi stabile recente L. 325 milioni
PERSONALCASE C 562.7877 Vanchiglia libero epoca 3 camere cucina servizi ristrutturato custode L. 210 milioni
PERSONALCASE 216.4115 Borgo Vittoria libero ben tenuto ingresso camera tinello cucinino bagno L. 110 milioni
PERSONALCASE 216.4115 Borgo Vittoria signorile piano comodo salone 2 camere terrazzi, cantina box auto
PERSONALCASE 216.4115 Parella libero ingresso salone camere cucina bagno box ristrutturato L. 157 milioni
PERSONALCASE 216.4115 via Bogino libero ingresso 2 camere tinello cucinino bagno ripostiglio L. 157 milioni
PERSONALCASE 216.4115 via Scapello libero recente ingresso 2 camere tinello cucinino bagno stabile signorile
PERSONALCASE 329.6041 via Gabriele Chiabrera [redacted] camera tinello cucinino bagno L. 92 milioni trattabili
PERSONALCASE 329.0194 S. Paolo via Cenasina libero 3 camere cucina bagno piano alto L. 159 milioni
PERSONALCASE 329.0194 via Tirreno libero in palazzina 2 camere tinello cucinino bagno terrazzo mq 42
PERSONALCASE 771.6507 corso Trapani libero panoramico ampio 3 camere tinello cucinino bagno L. 260 milioni
PERSONALCASE 771.6507 corso Trapani pressi libero 2 camere cucina bagno L. 136 milioni ottimo affare
PERSONALCASE 771.6507 Parella via Guasco libero 2 camere tinello cucinino bagno ascensore L. 180 milioni
PIAZZA Bernini libero piano alto ottimo 2 camere cucina abitabile servizi Immobiliare Ascesuti 318.0480
PIAZZA Bernini via Pollenzo pari al nuovo mq 70 piano 3° stabile di prestigio ripostiglio MBM 596.483
PIAZZA Carducci mq 130 casa d'epoca ingresso 3 camere soggiorno cucina bagno cantina terrazzi Tel. 631.028
PIAZZA Carducci pressi ristrutturato ottimo signorile 2 camere cucina biservizi affare L. 170 milioni MBM 596.483
PIAZZA Castelli pressi piano alto signorile ingresso salone 2 camere cucina biservizi 150 mq. Tel. 664.3884
PIAZZA Derna nuovo panoramico 2 camere cucina servizi più mansarda [redacted] cabile 3 vani bagno Tel. 433.4170
PIAZZA Massaua (pressi) camera tinello cucinino bagno termo ascensore affare L. 110 milioni Interno 434.7296
PIAZZA Rebaudengo pressi in bella casa libero ristrutturato ingresso 2 camere tinello cucinino bagno La Sfera 311.3400
PIAZZA Rosseghi ingresso tinello soggiorno cucina camera bagno cantina balcone ristrutturato Tel. 631.028

PIAZZA RIVOLI
via Caprioio libero in stabile ripristinato 2 camere cucina bagno box. Gabetti Viberti 57.57.

PIAZZA Sabotino libero doppio ingresso salone 3 camere cucina biservizi mq 170 L. 450 milioni C.S.T. 988.3942 - 568.1615
PIAZZA Solferino pressi in casa d'epoca panoramico mansardato su 2 livelli mq 130 ristrutturato MBM 596.483
PIAZZA Statuto mansarda luminosa libera casa d'epoca signorile termo ascensore mq 85-100-140-165 L. [?] milioni 995 mila mq M.C.S. 418.9551
[redacted] fabbricato [redacted] in studio/ufficio termoautonomo ottimo stabile in ufficio Ecocasa 663.6512

POZZO STRADA
via Arnaz libero ben tenuto salone 2 camere tinello cucinino 2 bagni. Gabetti Viberti 57.57.

PRECOLLINA Cavoretto libero signorile nel verde mq 170 box 2 auto giardino vende Crimeacase Tel. 771.0228

PRECOLLINA
corso Gabetti bifocale mansardato finemente ristrutturato con ascensore. Gabetti Crimea 57.57.

PRECOLLINA corso Moncalieri in [redacted] nel settecentesca ristrutturata e in vendita prestigioso appartamento mansardato di 245 mq con giardino privato. Trattativa riservata Edicasa 561.3535
PRECOLLINA Lvan Madre in palazzina libero salone 2 camere cucina 2 bagni terrazzo giardino privato Sarm 568.3283

PRECOLLINA
strada Alberoni villetta in palazzina signorile saloni 5 camere cucina 3 servizi box 2/3 auto giardino privato su 3 lati Prezzo interessante Edicasa 561.3535
PRECOLLINA strada Mongreno villa con [redacted] casetta due [redacted] di 300 mq giardino da ultimare. Sarm 520.569

PRECOLLINA S. VITO
villa in posizione dominante panoramica salone studio 3 camere cucina biservizi ampio interrato giardino Tel. 517.6944.

PRECOLLINA villa [redacted] con ottime rifiniture 210 mq circa su 2 livelli più giardino Intercase 569.2665
[redacted] nuova Cittadella Caulisana 6° piano mq 350 più 2 box 200 ufficio/abitazione anche divisibile Tel. 561.9183

PREZ[redacted]ATI
in prestigioso stabile alloggi 120/150 mq, altro 130/230 mq, box e posti auto coperti, zona parco Ruffini, impresa vende Tel. 0337.234.916 - 011.657.945

PRIVATO Centro Europa vende alloggio modernamente progettato, signorile, panoramico con mansarda, triple servizi mq 185. Box doppio Tel. 0336.204.783
S. [redacted] ultimo piano ingresso 2 camere cucina bagno cantina balcone terrazzo condominiale box Tel. 631.028
S. RITA appartamento signorile di 200 mq di saloni 4 camere cucina triple servizi Promuove 696.4445
S. RITA (corso Racconigi) libero soggiorno 2 camere cucina servizi 5° piano L. 255 milioni Gesm Proto 437.5623.
S. RITA ingresso salone 2 camere tinello cucinino bagno cantina mq 110 Storica Immobiliare 650.3170 - 560.3402
S. RITA piazza libero panoramico ampio 2 camere cucina bagno ripostiglio mutui 1° casa Promuove 696.4445
S. RITA piazza Pasqua II interessante opportunità fine frazionamento in casa recente signorile occupati/liberi mq 64 da L. 159 milioni M.C.S. 314.1549
S. RITA recente signorile piano alto 2 camere tinello cucinino e bagno ampio balcone. Promuove 696.4445
S. RITA via Frejus libero 4° piano termo ascensore camera tinello cucinino servizi L. 100 milioni I.T.I. 324.1921
S. RITA via Tirreno ingresso soggiorno cucina 2 camere bagno lavanderia ripostiglio cantina. G.S.I. 597.1787
S. SALVARIO pressi Porta Nuova attico signorile ampie metrature ristrutturazione esclusiva MBM 596.483
STRADA Moncalvo Villaggio Duksilid villetta panoramica su 2 piani mq 200 con giardino e mansarda Tel. 546.005.
STRADA Val Pattonera libero signorile salone 3 camere studio cucina biservizi box doppio balcone (P) 581.7091.
STUDIO DATA vende in stabile signorile 3 camere tinello cucinino servizi zona Valentino Tel. 562.9057.
STUDIO [redacted] vendesi in via [redacted] stesso casa alloggi da mq 120 a mq 150 in ottimo stato Tel. 562.9057.
SUPERGA 400 mt dalla Basilica vendesi villetta indipendente mq 1700 terreno L. 790 milioni trattabili. M.Casa 776.1842.
TAIT 562.3931 [redacted] (pressi via Roma) [redacted] cucina bagno L. 16 milioni e mutuo
TAIT 562.3931 libero corso Dante per Tr. (zona) signorile piano alto salone 2 camere tinello biservizi
TAIT 562.3931 libero corso Traiano in stabile lussuoso con piscina salone 2 camere cucina bagno biservizi box.
TAIT 562.3931 libero Crocetta recente luminoso [redacted] ingresso [redacted] 3 camere (pranzo cucina) biservizi posti auto,
TAIT 562.3931 libero in corso Belgio piano alto recente camera cucinotta ingresso bagno minimo confort
TAIT 562.3931 libero in corso Lecce (piazza Rivoli) piano alto 2 camere cucina ingresso bagno termo ascensore
TAIT 562.3931 libero largo Cigna piano alto camera tinello cucinino ingresso bagno ascensore L. 98 milioni
TAIT 562.3931 libero pressi corso Marconi (zona Borgo S. Pietro) recente 2 camere tinello cucinino bagno.
TAIT 562.3931 libero via Genova (piazza Giacomini) da rifinire 2 camere cucinotta ingresso servizi L. 74 milioni
TAIT 562.3931 pressi corso Re Umberto libero monolocale ingresso indipendente rinnovato con angolo cottura e bagno ascensore.
VALSALICE Strada Todini splendida villa d'epoca su 3 livelli mq 700 con parco e giardino d'inverno. Tel. 546.005
VANCHIGLIA in stabile restaurato nelle parti comuni libero 2 camere cucina bagno ristrutturato L. 130 milioni Tel. 561.1800.

VIA Baroni corso Massimo Valentino libero signorile panorama mq 140 doppio ingresso salone 2 camere cucina 2 servizi Feto Orca 335.8394.
VIA Barletta ingresso 2 camere tinello cucinino bagno ripostiglio cantina L. 156 milioni Tel. 310.7777

VIA BARLETTA PRESSI
da personalizzare interessante salone 3 camere cucina 2 bagni box. Gabetti Santa Rita 354.229.

VIA Belfiore in casa d'epoca alloggio da ristrutturare di cucina 4 camere biservizi. Magistrale 920.8302.
VIA Borgomanero 8, (Tetenera) stabile signorile nuovo (con scelta materiali) alloggio mq 117, attico mq 100. Boxes. Permute Sarim 502.9801.
VIA Cavour stabile di 3 piani 1° piano ingresso camera tinello cucinino bagno ottimo per investimento. Medicasa 563.9070.
VIA Cernaia (pressi) ingresso 2 camere 3 servizi cucina disimpegno 3 balconi altare. Storica Immobiliare 650.3170
VIA Cibrario adiacente libero ingresso 2 camere tinello cucinino bagno 75 mq L. 148 milioni. Rossoimmobili 581.6186.
VIA De Sanctis (pressi) 2 camere tinello cucinino bagno termo autonomo affare L. 150 milioni. Interno 434.7296
VIA de Sanctis recente soggiorno camera cucina abitabile ottimamente rifinito. Luciana Vola 436.1555

VIA DROVETTI
libero salone 2 camere cucina doppi servizi rifinitissimo L. 395 milioni permute. Edil Domera 562.8731.

VIA Genova oltre Marconetti ingresso soggiorno cucinino 2 camere bagno 65 mq 8° piano tutto nuovo. (B) 776.7807.
VIA Juvarra piano alto ingresso salone 3 camere cucina bagni Telefonare 502.158
VIA Lanzo alloggio di tinello cucinino 2 camere bagno box. Magistrale 920.0309.

VIA MONTE ROSA
3° piano libero ingresso camera tinello cucinino bagno 2 balconi 2 arie. Gabetti Giulio Cesare 57.57.

VIA NIZZA
pressi corso [redacted] luminoso libero ben disposto 4 vani e servizi. Gabetti Nizza 57.57.

VIA Parmeli alloggio [redacted] in stabile prestigioso 120 mq [redacted] alto II Vicolo 947.8566.
VIA Principessa [redacted] libero camera cucina bagno completamente ristrutturato Di Ieborre Promuove 690.4445

VIA [redacted]
Centro Europa in stabile recente ampio ingresso 2 camere salone cucina box. Gabetti Statuto 57.57.

VIA S. Donato 99 (giardinetti) in deliziosa palazzina '900 in ristrutturazione lussuosi alloggi vende Harca, Tel. 748.738.
VIA Sacco signorile appartamento doppio ingresso 5 camere cucina 2 bagni posto auto Da ristrutturare. Tel. 011.650.4748.
VIA S. Teresa 15 signorile libero ottimo camera tinello cucinino bagno ripostiglio. (P) 581.7091.
VIA Vespucci signorile piano alto ingresso soggiorno 2 camere cucina biservizi da ristrutturare. Tel. 669.3684
VILLA zona piazza Bengasi unifamiliare con progetto bifamiliare di 2 appartamenti mq 137 e mq 115 signorile. Trattativa privata Casaeuropa 011.560.0411.
VILLETTA in Parella unifamiliare salone pranzo cucina 4 camere tavernetta giardino. Tel. 011.544.741
ZONA Barca strada Magra 2 camere cucina bagno piano 4° recente costruzione L. 190 milioni. Tel. 273.9361

120 MILIONI
via Madama Cristina 21 appartamento libero 2° piano di [redacted] 3 [redacted] cucina servizio. Edic[redacted]535

120 MILIONI
via Giordano Bruno 99 [redacted] Sebastopoli) appartamento libero [redacted] vista panoramica di ingresso camera tinello tinello con angolo cottura bagno e cantina. Edicasa 561.3535

125 MILIONI
via Cremona 3 (Aurora) appartamento libero piano rialzato alto fronte giardino di soggiorno camera letto cucinotta bagno cantina. Edicasa 561.3535

140 [redacted]
pressi piazza S. Rita 2 camere tinello cucinino bagno. Gabetti S. Rita 354.229.

185 MILIONI
via Malone 30 (Barriera Milano) appartamento libero completamente ristrutturato di ingresso 3 camere cucina bagno ripostiglio e cantina Edicasa 561.3535

190 MILIONI
via Giordano Bruno 9 (angolo corso Sramardo) appartamento libero ottimo stato di 3 camere cucinotta bagno soffitta. Edicasa 561.3535.

210 MILIONI
via Asinari di Bernezzo 50 (Parella) appartamento libero in buone condizioni 3° piano di 2 camere tinello cucinino bagno e cantina Edicasa 561.3535.

220 MILIONI
via Vochieri 9 (corso Ferrucci) appartamento libero buone condizioni di ingresso soggiorno 2 camere cucinotta bagno (87 mq). Edicasa 561.3535

250 MILIONI
piazza Borghi 16 (Madonna di Campagna) libero buono stato fronte giardino di 2 camere tinello cucinino bagno (90 mq) e cantina. Edicasa 561.3535.

95 MILIONI
corso Cadore 19 (Vanchiglia) minialloggio libero piano rialzato di soggiorno letto con angolo cottura e bagno. 2 arie (42 mq) Edicasa 561.3535

TORINO PROVINCIA

A.A.A. CASTAGNETO PO impresa pronta vende consegna giugno '96. Prezzo L. 350 milioni. Permute Tel. 011.950.370.
A.A. VINOVO villa centrale bifamiliare Liberty vero affare L. 630 milioni Casa piemontese 318.2525.
A. CAVAGNOLO collinare panoramica villa su 2 piani mq 200 piscina box terreno cintato mq 1100 L. 450 milioni. Permuterebbe Edilmarket 434.1318.
A. GRUGLIASCO libero ottimo stabile con giardino soggiorno 2 camere cucina biservizi box auto Gedim 562.7508
A. PRIMA cintura in palazzina esclusiva attico signorile panoramico finiture di pregio. Santateresa 776.4738.
A. S. GILLIO parte alta di bifamiliare salone 3 camere cucina 2 bagni box cantina giardino privato terrazzo L. 340 milioni Edilmarket 434.1318
A. VOLVERA villa indipendente 4 lati con magazzino e terreno affare L. 310 milioni Mutuo/permute Tel. [redacted].
AFFARE Candiolo vendesi in blocco L. 800 milioni in nuova costruzione ultimi 6 appartamenti 4 box in villa a schiera in cali a termine Fimbiler 517.0021.
AFFARE Grugliasco soggiorno 2 camere cucina 2 bagni mq 90 e terrazzo mq 70 L. 226 milioni. Interno 434.7296.

AFFARE SESTRIERE
in lussuosa baita 2 camere salone cucinino 2 wc terrazzo giardino box. Eventuali arredi. Tel. 669.5821.

AFFARE Villadeati confine (50 km Torino) casa con mansarda recentemente rinnovata cortile L. 105 milioni I.G.I. 663.5440.
ALA DI STURA in zona centrale bella casa disponibilità di alloggi varie soluzioni abitative. Gabetti Oramm Città 920.7553.

(continua)

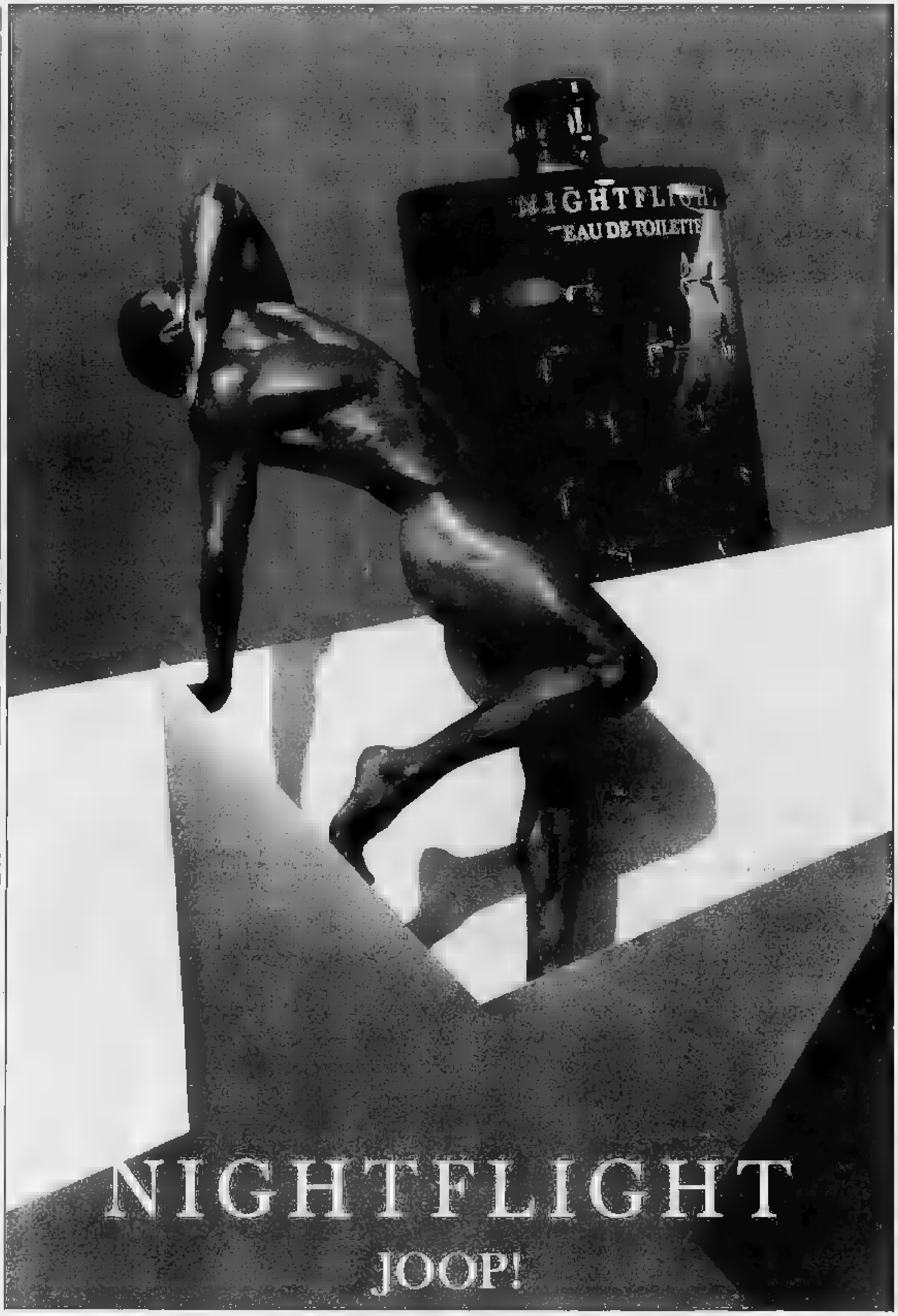

Non convince le organizzazioni agricole il +6% trimestrale indicato dall'Istat

Pil «verde», i conti non tornano

«In un settore come il nostro i calcoli sul valore aggiunto sono indicativi solo se vengono fatti per l'intera annata»

ROMA. I conti dell'Istat sulla crescita del Pil «verde» nel primo trimestre dell'anno non convincono le organizzazioni agricole. Secondo l'Istituto di statistica il valore aggiunto del settore ha avuto un incremento del [redacted] per cento rispetto all'ultimo [redacted] trimestre del 1994, ma, commenta l'osservatorio economico della Coldiretti, un aumento così forte trova giustificazione nel livello molto basso toccato nell'ultima parte dell'anno scorso, [redacted] cui hanno pesato le notevoli diminuzioni produttive di olio d'oliva (caduto del 20 per cento), agrumi (calati del 14 per cento) e vino (che ha perso il 6 per cento). Più significativo, invece, è il raffronto tra i primi tre mesi '95 e l'analogo periodo del '94, che risulta pari allo 0,3 per cento.

«Il calcolo tra due trimestri consecutivi - fanno notare i tecnici della Coldiretti - ha sicuramente senso per l'industria ed i servizi, dove esiste una continuità di produzione. Per l'agricoltura questo sistema ha un senso molto più limitato, se non addirittura fuorviante, data la caratteristica di forte stagionalizzazione delle produzioni nel corso dell'anno».

«Meglio aspettare i risultati sull'arco completo dei 12 mesi - conferma il presidente della Confagricoltura, Augusto Bocchini -. Inoltre c'è da aggiungere [redacted] concetto: un conto è la produzione lorda vendibile, un conto sono i prezzi a cui questa produzione viene venduta. L'agricoltura, come gli altri settori economici, è stata in parte aiutata dalla svalutazione. Il passaggio importante, però, sarà l'annunciato rientro nel Sistema monetario europeo, che, se sarà fatto senza una logica particolare per le monete verdi, potrebbe portare ad un taglio dei sostegni e dei livelli di prezzo dell'agricoltura».

Anche la Confederazione italiana agricoltori è prudente. «Il metodo di calcolo trimestrale del valore aggiunto adottato dall'Istat - dicono alla Cia - non considera il saldo contabile tra produzione lorda vendibile e [redacted] intermedi. Nel [redacted] specifico del primo trimestre di quest'anno l'aumento del valore aggiunto segnalato dall'Istituto di statistica potrebbe essere stato determinato da un aumento dei prezzi di vendita a fronte di una ridotta produzione e da una scarsa propensione a spendere per i consumi intermedi, i cui prezzi d'acquisto rincorrono l'inflazione. I recenti aumenti dei prezzi dei mangimi e dell'energia ne danno conferma».

Ancor meno entusiasmo nelle valutazioni che vengono [redacted] Copagri, la Confederazione produttori agricoli: «I dati sulla crescita del Pil non devono ingannare - avverte il presidente, Sante Ricci -, [redacted] situazione non è trionfale per la nostra economia [redacted] un Mezzogiorno sempre più distante dal Nord, soprattutto in termini di occupazione. Ci sono, è vero, dati interessanti, come l'aumento delle esportazioni - aggiunge Ricci - ma bisogna vedere se saremo in grado [redacted] difendere gli spazi di mercato acquisiti grazie al cambio favorevole. Questo succederà solo se sapremo mantenere alti i livelli di qualità nei settori chiave come ortofrutta, vino, olio e prodotti tipici».

Vanni Cornero

Il presidente dell'Istat Alberto Zuliani. Le rilevazioni del suo istituto di ricerca sul «Pil verde» sono state contestate dalle organizzazioni agricole

[redacted]

Nuove regole in Europa

BRUXELLES. La Commissione europea ha emanato una serie di regolamenti in linea con gli accordi dell'Uruguay round. Per le importazioni prelievi, restrizioni quantitative e accordi di autolimitazione sono stati sostituiti [redacted] tariffe stabili e decrescenti nel tempo, ed è stato consentito l'accesso al mercato comunitario, per [redacted]cuni prodotti, [redacted] base a contingenti tariffari. E' stato anche istituito un «regime di salvaguardia speciale», che permette di mantenere un minimo di protezione mediante dazi addizionali [redacted] si superano determinati volumi d'importazione. Per le esportazioni il nuovo regime è caratterizzato da [redacted] sistema di sorveglianza dei limiti in valore delle restituzioni concesse e dei limiti in volume delle quantità spedite per taluni prodotti che fruiscono di una restituzione. La sorveglianza è garantita dai certificati di export.

Piemonte

Lavoro giovanile posti in aumento

TORINO. Nuovi posti di lavoro dall'agricoltura piemontese. Sono soprattutto i giovani a riscoprire le potenzialità dei campi. Il dato emerge da una ri[redacted] della Coldiretti piemontese: [redacted] stati 3836 le domande pervenute in Regione relative al «premio di insediamento giovani» previsto [redacted] regolamento Cee 2328. I fondi complessivamente a disposizione si aggirano sui 115 miliardi e secondo Carlo Gottero, presidente regionale della Coldiretti «andranno a beneficio non solo dell'occupazione ma anche dell'intero territorio regionale. Per questo è necessario progettare una politica del territorio che tenga conto di queste nuove esigenze».

E l'agricoltura piemontese manifesta altri segnali di vitalità. Sono state oltre 7500 le domande relative ai «piani di miglioramento aziendale» per un valore di 1280 miliardi di lire. Secondo la Coldiretti, poi, a questa cifra [redacted] aggiunta una cospicua percentuale di denaro privato che potrebbe portare gli investimenti a circa 2000 miliardi [redacted] lire. [redacted] dato è interes[redacted] soprattutto perché ben il [redacted] per cento delle domande contiene richieste di investimenti per attrezzature, ammodernamenti aziendali, tecnologia e [redacted] delle produzioni tipiche del territorio.

Ecco allora la necessità di accedere alle risorse comunitarie che per il Piemonte dovrebbero ammontare a circa 5 mila miliardi in cinque anni. «Il problema - spiega Gottero - è quello di unire le forze, di uscire dalla fase progettuale ed entrare [redacted] merito delle iniziative che devono coinvolgere privati, istituti di credito, realtà economiche, commerciali ed enti pubblici». Poi una [redacted] alla Regione: «C'è urgenza di varare la legge sulla montagna, quella sull'agroindustria e sui distretti produttivi agricoli». [m. tr.]

[redacted]

FLASH

Per [redacted] bonifiche 3900 [redacted]

I consorzi di bonifica hanno presentato al ministro del Bilancio, attraverso il ministero delle Risorse agricole, un pacchetto di opere da realizzare in Sicilia, Sardegna, Calabria e altre zone depresse del Sud e del Centro Italia per un importo di 3900 miliardi di lire di lavori immediatamente eseguibili e di ulteriori 2900 miliardi in corso di autorizzazione.

Più vino italiano venduto negli [redacted]

Con un aumento del 7% rispetto allo [redacted] mese dell'anno scorso, è continuato in aprile il trend positivo delle importazioni di vini italiani negli Usa. Secondo il «Wine and food institute» nei primi quattro [redacted] del 1995 l'aumento complessivo delle importazioni di vini italiani [redacted] è attestato al 6% passando dai 269.460 ettolitri del '94 ai 286.010 [redacted] quest'anno.

Carburanti agricoli il prezzo [redacted] nazionale

Sta ai singoli Paesi dell'Unione Europea determinare il livello delle accise sui carburanti agricoli, oltre che l'aliquota dell'Iva, che però deve essere almeno del 5%. Lo ha detto il Commissario europeo Monti.

L'agriturismo [redacted] 300 miliardi l'anno

L'agriturismo, con otto milioni di presenze annuali di cui circa il 25% stranieri, rappresenta un fenomeno in costante crescita che investe più di settemila imprese. Il fatturato, sulla base delle prenotazioni, dovrebbe aggirarsi attorno ai trecento miliardi.

Nuovi tassi «verdi» per [redacted] e sterlina

Sono stati modificati i tassi di lira e sterlina «verdi» che hanno [redacted] seguenti quotazioni per Ecu: lira italiana 2248,15, sterlina britannica 0,843954. Le variazioni indicate vengono comunicate sotto riserva [redacted] adozione da parte della commissione europea.

«Maggior integrazione agricoltura-industria»

L'agricoltura italiana è in ritardo nell'integrazione con gli altri settori economici e questo la rende meno competitiva nel nuovo contesto [redacted] internazionalizzazione dei mercati e delle imprese. E' quanto emerso dal convegno svoltosi a Bologna su «L'associazionismo dei produttori agricoli e l'interprofessione nella filiera agroalimentare».

Dopo la «bocciatura» dei consorzi del prosciutto San Daniele e Parma

Doc, allarme Antitrust

Micolini (Coldiretti): «C'è il rischio di crisi per le produzioni di qualità. Se questa decisione fosse estesa alla viticoltura sarebbe un disastro»

ROMA. Scoppia la polemica sull'indagine avviata dall'Antitrust sui consorzi del prosciutto di Parma e San Daniele. Protestano le organizzazioni agricole e lo stesso fanno i [redacted] (ne [redacted] è escluso che si innesti un caso politico visto che sull'argomento sono intervenuti due esponenti del Polo delle Libertà). L'istruttoria avviata dall'Antitrust ipotizza una possibile limitazione della libera con[redacted] nella programmazione della produzione tutelata effettuata dai consorzi. Il procedimento ha preso l'avvio in seguito alla denuncia di un'associazione di allevatori di suini. Secondo l'antitrust le norme che regolano la produzione dei due prosciutti intendono garantire il mantenimento degli standard qualitativi, ma non giustificano «la predisposizione di un sistema di contingentamento». Da qui la forte preoccupazione del mondo agricolo. Le organizzazioni di settore sottolineano come il rischio maggiore «sia quello di mettere in crisi consorzi, associazioni e produzioni nazionali di qualità». E Paolo Micolini, presidente nazionale della Coldiretti, aggiunge:

Giuliano Amato è presidente dell'Antitrust

«Se decisioni di questo genere fos[redacted] prese nel settore vitivinicolo sarebbe [redacted] autentico sfacelo dal quale difficilmente si potrebbe uscire. Altro effetto sarebbe quello di distorcere contro i produttori agricoli le regole comunitarie accettate in tutta Europa. Per questo motivo abbiamo chiesto un incontro urgente con il presidente dell'Antitrust Giuliano Amato».

E i consorzi? Francesco Ciani, direttore [redacted] Consorzio del Prosciutto San Daniele, ha spiegato che «i prodotti a denominazione di origine, per definizione, impongono il rispetto di regole che, nel pieno riconoscimento dei principi della concorrenza, inevitabilmente li reinquadrano in un contesto di omologazione dei fattori e dei risultati». E il presidente del Consorzio, Rino Coradazzi, ha [redacted] dato la liceità dell'indagine [redacted] però «è frutto di una non perfetta comprensione dei principi informatori di una denominazione di origine e dell'insieme di regole che ne costituiscono l'essenza. Regole di mercato (contingentamento della produzione) cui le imprese liberamente accedono e che altre[redacted] liberamente possono decidere di non accettare». Analoghe le posizioni [redacted] Consorzio [redacted] il Prosciutto di Parma.

E [redacted] è anche aperto un «fronte politico». I deputati Giovanni Alemanno (An) e Paolo Molinaro (Forza Italia) [redacted] duramente criticato la decisione dell'autorità garante del mercato, definendola «sconcertante» e «inopportuna». Per Alemanno e Molinaro l'iniziativa deve essere «prontamente bloccata» per evitare che questo caso si estenda ad altri consorzi di tutela delle produzioni agroalimentari con «contraccolpi distruttivi». [m. tr.]

I frutti italiani sono ricercatissimi, ma la produzione è limitata

Cedro, [redacted] miniera in pericolo

Battaglia sui prezzi tra Calabria e Portorico

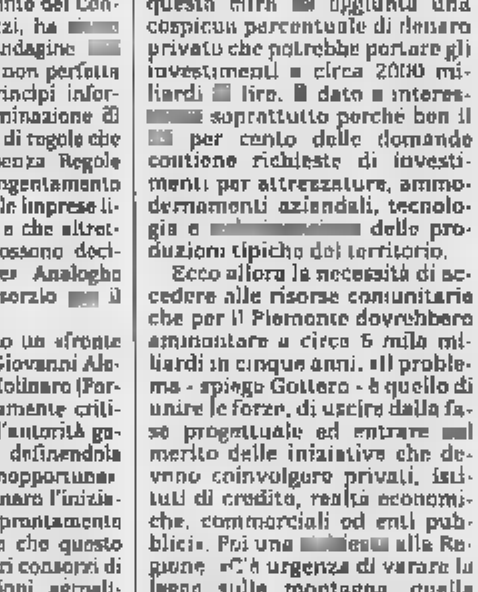

Il frutto del cedro è giunto in Italia dalle Indie orientali nel terzo secolo dopo Cristo

COSENZA. Secondo un'antica leggenda, il cedro nacque in cielo e venne donato da Giunone a Giove il giorno delle nozze. Questa genesi è tutta da provare, mentre più certa è la sua terra d'origine: le Indie Orientali, [redacted] dove fu introdotto in Italia nel III secolo d.C. Della famiglia delle Rutacee, di cedri ve ne sono molte varietà. [redacted] delle più pregiate è quella del «cedro diamante». E Diamante, un centro della cosiddetta «Riviera dei cedri» in alto Tirreno Cosentino, ne è praticamente la capitale geografi[redacted]. I frutteti si trovano [redacted] ristrettissima fascia della Calabria che [redacted] da Praia a Mare a Bonifati: e sono solo 13 i Comuni in cui si coltiva il «cedro diamante».

Curiosamente, questo prezioso frutto non è commestibile. Ma la sua corteccia è ricercatissima dalle industrie di liquori, di cosmetici e dolciaria. Le aziende che lo lavorano si espongono a parecchi rischi, pur di conservare queste caratteristiche, come l'acquisto in blocco di tutto il prodotto senza conoscere la richiesta del [redacted]to; ma comunque non dubitando che, come sempre, sarà notevole.

Un prodotto così ricercato è, come si può facilmente immaginare, molto imitato. E proprio per discutere il modo di combattere le sofisticazioni si è tenuto qualche tempo fa in Calabria un convegno organizzato dall'Irsac, che si occupa di ricerca, sviluppo e applicazioni del cedro.

E negli ultimi tempi, dicono i dirigenti dell'Irsac, è comparso un avversario pericoloso, il cosiddetto «cedro di Portorico», proveniente dal Centro America, importato, lavorato sul posto e commercializzato; ma questo cedro ha caratteristiche completamente diverse da quello di Diamante. Un solo vantaggio lo contraddistingue: il prezzo [redacted] più basso. Auguriamoci che i produttori-trasformatori di questo preziosissimo frutto trovino il modo di contrastare il meno caro ma più rozzo cedro [redacted] Portorico, altrimenti la nostra coltura lentamente scomparirà. Già oggi si estende in una piccolissima oasi, di non più di cinquanta ettari, dove si producono circa 15 mila quintali di frutta. Si pensi che 50 anni fa la produzione era cinque volte superiore, raggiungendo [redacted] superando i 70 mila quintali.

[redacted] resto anche la coltivazione è stata sottoposta a molti pericoli. La pianta è assai delicata, basta un parassita o anche un po' di freddo per bruciare o per compromettere la produzione dell'annata. Non si possono usare antiparassitari o altri prodotti chimici se non nelle primissime fasi, per far sì che la buccia, cioè l'unica parte del frutto che si utilizza, resti purissima.

Questo frutto, così [redacted] da [redacted] per la grande fatica che richiede, viene usato dalle comunità ebraiche per la loro festa più importante, la «sukkoth», che celebrano con il «cedro di diamante» a settembre. In agosto i rabbini arrivano nella «Riviera dei cedri» a scegliere e raccogliere i frutti con le loro stesse mani. Li avvolgono subito nella stoffa e poi li spediscono in aereo alle comunità ebraiche sparse in tutto il mondo.

Gianni Stornello

SPAZIO AFFARI

IMMOBILIARI VENDITA

TORINO PROVINCIA

ALMESE [illegible]

ALPIGNANO — [illegible] ultimo piano soggiorno 2 camere cucina 2 bagni mansarda box. Gabetti Rivoli 963.[illegible]

ALPIGNANO [illegible]
ANDEZENO [illegible]
APPARTAMENTO [illegible]
ATTICO [illegible]
ATTICO [illegible]
ATTICO [illegible]
ATTICO [illegible]
AVIGLIANA [illegible]
AVIGLIANA [illegible]
AVIGLIANA [illegible]
AVIGLIANA [illegible]
[illegible] TORINESE [illegible]
BARDONECCHIA [illegible]
BARDONECCHIA [illegible]
BARDONECCHIA [illegible]
BEINASCO [illegible]
BEINASCO [illegible]
BIBIANA [illegible]
BIMAR [illegible]
BIMAR [illegible]
BIMAR [illegible]
BIMAR [illegible]
BIMAR [illegible]
BORGARETTO [illegible]
BRUINO [illegible]
BRUINO [illegible]
BRUINO [illegible]
BRUSASCO [illegible]
BUTTIGLIERA ALTA [illegible]
BUTTIGLIERA [illegible]
CANDIOLO [illegible]
CAPRIE [illegible]
CARIGNANO [illegible]
[illegible]
CASALBORGONE? [illegible]
CASASTANDAR [illegible]
CASCINE VICA [illegible]
CASCINE VICA [illegible]
CASCINOTTA [illegible]

CASELETTE — splendida villa bifamiliare 1992 su 3 livelli 340 mq box e posti auto giardino 1000 mq. Bertoli 668.3362.

CASELLE [illegible]
CASETTA [illegible]
CASTELNUOVO DON BOSCO [illegible]
CASTIGLIONE [illegible]
CASTIGLIONE [illegible]
[illegible]
CHIERI [illegible]
CHIERI [illegible]
CHIERI [illegible]
CHIERI [illegible]
CHIUSA S. MICHELE [illegible]
CHIVASSESE [illegible]
CHIVASSO [illegible]
CHIVASSO [illegible]
COLLEGNO [illegible]
COLLEGNO [illegible]

[illegible] — via De Amicis soleggiato 2 camere tinello cucinino bagno. Quarto piano. Gabetti Collegno 37 [illegible]

COLLINA [illegible]
COLLINA [illegible]
CORSO TASSONI [illegible]
CRUENTO? [illegible]
FELETTO [illegible]
GASSINO [illegible]
GASSINO [illegible]
GROSSO [illegible]
GRUGLIASCO [illegible]
GRUGLIASCO [illegible]
GRUGLIASCO [illegible]
IMMOBILIARE SABATINO [illegible]
IMMOBILIARE SABATINO [illegible]
IMPRESA [illegible]
[illegible]
LA LOGGIA [illegible]
LANZO [illegible]
L.S.A. [illegible]
LEINI [illegible]
LOMBARDORE [illegible]
LOMBARDORE [illegible]
LOMBARDORE [illegible]
LUSERNA S. GIOVANNI [illegible]
MAPPANO [illegible]
MONCALIERI [illegible]
MONCALIERI [illegible]
MONCALIERI [illegible]
MONCALIERI [illegible]
MONCALIERI [illegible]
MONCALIERI [illegible]
MONCALIERI [illegible]
MONCALIERI [illegible]
MONCALIERI [illegible]
MONCALIERI [illegible]
MONCUCCO TORINESE [illegible]
NICHELINO [illegible]
NICHELINO [illegible]
NICHELINO [illegible]
OCCASIONISSIMA [illegible]
OULX [illegible]
PECETTO [illegible]
PECETTO [illegible]
PIANEZZA [illegible]
PIANEZZA [illegible]
PINO TORINESE [illegible]
PINO TORINESE [illegible]
PIOSSASCO [illegible]
PIVERONE [illegible]
POIRINO [illegible]
PRECOLLINA [illegible]
PRIVATO [illegible]
RIVALTA [illegible]
RIVALTA [illegible]
RIVAROSSA [illegible]
RIVAROSSA [illegible]
RIVOLI [illegible]
RIVOLI [illegible]
RIVOLI [illegible]

(continua)

SPAZIO AFFARI

IMMOBILIARE VENDITA

TORINO PROVINCIA

RIVOLI via Grope 12 in 2 palazzine immerse nel verde prenotas alloggi signorili varie metrature box tavernetta giardini privati prezzi ottimi. Cantiere 437.4000

RIVOLI via [illegible] salone tinello cucina 3 camere 2 bagni mansarda tavernetta box Rosacasa 956.1966

RIVOLI via indipendente salone cucina 3 camere 2 bagni mansarda taverna box 1000 mq giardino Rosacasa 956.1966

ROCCA nel verde del Canavese a pochi km da Torino vendiamo ottime ville a schiera Gabetti Cirie 920.7553

ROSTA ottima villa bifamiliare 130 mq per alloggio più mansarda seminterrato giardino Rosacasa 956.1966

ROSTA zona centrale mansarda di 50 mq con camino. Ottima L. 182 milioni. Abitel 011.706.545.

SALICE centro piazza Reggimento Alpini libero minialloggio mq 22 L. 48 milioni. Pemerana 011.771.7047

SANTENA residenza Principe Amedeo in signorile complesso ultimi prestigiosi appartamenti. Visite in cantiere su appuntamento, consegna autunno 95. Tel. 011.945.4317

SANTENA villetta indipendente 2 camere ampio salone cucina doppi servizi mansarda garage 2 auto giardino 400 mq. Telefonare 945.4621

S. ANTONINO, alloggio al 1° piano di 3 vani e servizi in splendida posizione. Tel. 011.[illegible].6584 ore pasti

S. ANTONINO

di Susa a 35 km da Torino comode autostrada villa nuova varie metrature Gabetti Rivoli 953.3636.

SAVOULX (Oulx) alloggi con box, proprio ristrutturati alle villaggio nell'antico Borgo. Quiete verde e sole. Tel. ore serali 011.683.414 - 224.1984.

SCIOLZE ottima villetta indipendente su 3 piani terreno mq 2600 panoramica comodità [illegible] 941.5463

SETTIMO ingresso 2 camere cucina tinello [illegible] Bimar 011.43.591

SETTIMO residenziale 1992 alloggio 100 mq più mansarda 55 mq box doppio L. 395 milioni. Abitel 011.796.545

SETTIMO (via Torino) recente soggiorno 3 camere cucina 2 servizi box L. 290 milioni BERTELLI 588.3362

SETTIMO via Verdi signorile [illegible] salone 2 camere cucina tinello mansarda box 011.[illegible].7081

S. MAURIZIO casetta unifamiliare 3 camere cucina servizi box giardino deliziosa permute Tel 771.2770

S. MAURO elegante immerso nel verde mq 135 terrazzo con camino 3 camere cucina 2 bagni giardino. Tel. 898.8768

S. MAURO (precollina) nuovo livelli soggiorno 2 camere cucina biservizi box L. 265 milioni. Affare! Eurocase 581.3535

S. [redacted] ristrutturato alloggio 3° piano mq 90 box e posto auto L. 167 milioni. [illegible] 1506

S. MAURO via 25 aprile alloggio in complesso residenziale 3° piano ultimo 120 mq più mansarda 80 mq. 011.774.7807

S. RAFFAELE CIMENA villa bifamiliare recente finiture di pregio ampio terreno cintato. Panoramica. Tel. 941.5403.

TRANA porzione di casa distribuita 5 vani su 2 livelli 100 mq totali L. 190 milioni posto auto. Ecocasa 568.3508

TROFARELLO

centro complesso ultimato signorile nel verde 2 camere soggiorno angolo cottura servizi ripostiglio [illegible] Telefonare [illegible] 011.722.4414

[redacted] impresa vende alloggi di soggiorno 2 camere cucina bagno [illegible] 212 milioni Tel 297.1167

ULZIO bilocale nuovo L. 135 milioni dilazionabili camera cucina bagno. Affare Bimar 011.43.591

VAL SUSA casetta indipendente salone 2 camere cucina biservizi giardino L. 135 milioni Tel 265.828

VENARIA centro villa d'epoca signorile tripiano 3 piani seminterrato dependance box giardino perimetrale Casacrà 434.0070

VENARIA

impresa [illegible] libero 1 camera tinello cucinino bagno mq 64 L. 138 milioni. 2 camere cucina tinello mq 75 L. 160 milioni 2 camere tinello cucinino 2 bagni mq 78 L. 170 milioni. Costruzione in Nazionale Tel 456.7947 - 452.5361

VENARIA ingresso camera tinello angolo cottura bagno 2° piano eccellente immobile affitto Bimar 011.43.591

VENARIA LEGGE 457/78
via S. Marchese
impresa vende direttamente alloggi a prezzi agevolati ottime finiture consegna settembre '95
EUROFID 581.8777

VENARIA

Nuovo panoramico di ampio salone 2 camere tinello cucinino 2 bagni. Gabetti Collegno 57.67.

VENARIA nuovo luminoso soggiorno 2 camere cucina biservizi box. Affare Bimar 011.43.591

VENARIA

vendiamo direttamente ville schiera abitate private prezzi fissi. Ottime finiture mutui. Tel 452.7947

VENARIA zona Stadio a prezzi fissi nuova costruzione piano terra con giardino 1° piano mansarda alloggi da mq 58 a 134 parziale in cantiere 10/12 15/19 Tel 455.7945

VILLA bifamiliare S. Gillio [redacted] 600 mq di box. Ottima posizione L. 580 milioni Abitel 011.796.545

VILLA d'epoca con terrata e giardino secolare Litoralino mq 800 da ristrutturare. Gabetti Rivoli [illegible]

VILLA [illegible] piena [illegible] L. 350 milioni taverna box 330 mq casa Bimar 011.43.591

VILLA in [illegible] salone cucina 3 camere 2 bagni seminterrato taverna garage giardino impresa vende Tel 967.8761

VILLARBASSE [illegible] 3 camere 2 bagni box [illegible] giardino 450 mq Roya [illegible]

VILLARDORA casa bifamiliare ottima posizione ampi terrazzi tavernetta box giardino 8604. Mondo Casa 931.1876.

VILLA recente signorile panoramica indipendente su 3 lati giardino 600 mq casa Bimar 011.43.591.

VILLA 20 km da Torino indipendente mq 260 circa su 2 piani terreno mq 2000 garage Chiusano & C. 568.2858

VILLE CASSINO

nuove complesso vendiamo prima consegna con giardino mutui ribasso di pagamento Tel 598.244

VILLETTA a schiera libera nuova 240 mq 3 piani garage per 3 auto giardino 440 mq prezzo affare. Pieffe 596.7137

VILLETTA a Villardora giardino privato box doppio rifinitissima nel verde L. 180 milioni Abitel 011.796.545

VILLETTE a schiera in costruzione impresa vende direttamente in Moncalieri strada Genova 225 interno precollina. Telefonare 317.010

[redacted] in palazzina signorile soggiorno 2 camere cucina bagno [illegible] box L. 250 milioni 011.543.440

VINOVO via Marconi casa con 2 alloggi soggiorno cucina camera bagno box in veranda giardino. G.S.I. 397.1787.

VINOVO villa salone 2 camere cucina biservizi mansarda box giardino recente mq 80 Bimar 43.591

43.000.000 tutto ingresso camera cucina bagno pensili Cavagnolo Bimar 011.43.591.

65.000.000 disponibili casa di campagna indipendente 3 km 150 mq e 1400 mq di terreno Bimar 011.43.591

[redacted]

[redacted] ottimo grande cascinale indipendente 4 camere 2 servizi bella cantina stalla fienile porticato 5000 mq terreno bella posizione L. 230 milioni. Tel. 0141 831.251 - 0368.214.815.

[redacted] vendiamo [redacted] indipendente terreno eccellenti buone condizioni Bimar 011.43.591

A 30 km Torino casale ristrutturato non isolato 380 mq su 2 piani più mansarda e loggia Capannone 180 mq. Giardino cintato e terreno agricolo. Trattativa privata. Tel ore pomeridiane [illegible] 011.663.0080

BUSCA (Cn) splendida villa con piscina collinare 400 mq abitabile box tavernetta vendesi permute Bimar 011.43.591

CASCINE indipendenti con terreno e rimessa fienile alle attuali [illegible]. Numerose altre materie prezzi Abitare 011.580.6112

COLLINA di Crescentino (sul Casino) abitazione ristrutturata con giardino vero affare. Tel 011.562.3921

SALUZZO nel verde casa zona campagna 1450 dal duomo villa indipendente pregiata finiture tinello soggiorno 4 letto 3 bagni disimpegni taverna cantina garage per 4, ex magazzino automatico. Telefonare allo 0331 286.060 - 011.545.218 - 41.314.

ZONA Acqui Terme (Al) vendo appartamento in palazzina del 900 Mq 300 più ampio terrazzo. Baldini Srl 1678.13.402

VALLE D'AOSTA

CERVINIA

Nuovo rinnovo panoramico ampio bilocale con servizi e terrazzo. Gabetti Mare & Monti 011.57.67.

COURMAYEUR Plan Gorret villa su 3 piani mq 250 box vista sul Bianco. Inviasile salte 24 ore su 24 ore 011.569.3572

MORGEX Courmayeur splendida porzione bella casa di 2 grandi alloggi e giardino L. 650 milioni. Casapiemonte 318.2525

LIGURIA

ALASSIO L. 180 milioni affare vista mare collinare borgo antico casa su 3 piani abitabile subito. Tel 0182.554.677

ALASSIO 100 mt mare impresa vende direttamente stessa casa alloggi con posto auto privato. Tel 0182.471.474

ALBENGA casa d'epoca ingresso soggiorno cucina camera bagno giardino L. 130 milioni. Fondocasa 0182.554.000

ALBENGA L. 135 milioni non villette appartamento e box in piccola palazzina a 5 minuti dal mare. Tel 0182.572.887

ALBENGA vendo villetta panoramica soggiorno 2 camere giardino L. 390 milioni. Tel 0182.21.456

ARMA DI TAGGIA

vendesi alloggio signorile 1 camera ampio angolo cottura bagno 2 balconi L. 300 milioni. Stesso stabile 2 camere salone cucina doppi servizi L. 420 milioni a 100 mt dal mare. Telefonare 849.8196 - 0322.722.4474

BIMAR Ceriale ottima esposizione 2 camere tinello cucinino bagno box auto affare. Telefonate allo 011.43.591.

BORDIGHERA via Romana vista mare [illegible] camere stanza cucina 2 camere [illegible] Tel 011.638.800.

BORGHETTO affare solo L. 120 milioni ingresso soggiorno cucinino servizi terrazzino posto auto. Tel. 0182.972.667.

BORGHETTO vendo camera cucina arredato zona centrale L. 140 milioni. Agenzia Edilriviera 0182.970.566

CELLE LIGURE 400 mt mare ingresso cucina soggiorno camera bagno balcone cantina Fondocasa 019.880.710.

FINALE LIGURE 300 mt mare ampio bicale di mq 80 e terrazzo [illegible] Fondocasa 019.680.710

IMPERIA 2 km mare vendo recente 95 mq piscinetta terrazzo e stupenda villa mare 140 milioni Tel 0331.242.854

LAIGUEGLIA 3 locali e servizi in posizione dominante a 400 mt dal mare spiaggia con terrazzo e posto auto a L. 248 milioni Tel 0182.692.589

LAIGUEGLIA 50 mt dal mare libero arredato 2 camere tinello cucinino bagno L 240 milioni. Falla & Bennardo 741.2874.

LIGURIA Cinqueterre tipico bilocale direttamente sul mare L. 85 milioni dilazionato. Tel 0187.920.331

LOANO 300 mt Aurelia soggiorno cucinino camera bagno balcone L. 180 milioni. Fondocasa 019.675.513

MARE & MONTI

per acquistare un immobile in Liguria telefona allo 011.57.67. Gabetti Mare & Monti.

PIETRA 50 mt mare cucina camera bagno balcone cantina posto auto L. 185 milioni. Fondocasa 019.616.551

RAPALLO, villa dell'800, con piscina, ampio parco, vendonsi alloggi con ingresso e giardino indipendenti. Tel 011.561.9143

SANREMO affare alloggio prestigioso ampio salone 4 camere cucina biingressi servizi 2 box vista mare Bimar 011.43.591

SPOTORNO centro soggiorno zona cottura 2 camere terrazza parcheggio condominiale L. 285 milioni Tel 019.671.335.

VENDESI in Noli (Sv) centro storico vicino al mare ampio alloggio di 3 vani cucina biservizi 2 balconi Tel 011.808.8784

ITALIA

[redacted] Maggiore vicinanza Arona fronte lago vendiamo in villa a schiera pronta consegna bilocali e trilocali con posto auto a partire da L. 100 milioni. Telefonare 0322.401.790 - 0331.322.864

MASCALUCIA (CT) [redacted] vende appartamento tre arie ultimo piano 4 vani cucina abitabile biservizi terrazzo vista Etna e mare [illegible] Tel 011.[illegible]

SARDEGNA Costa Paradiso in quindici residence a mare appartamenti indipendenti in costruzione consegna primavera 96. Tel 0789.700.218

[redacted]

[redacted] a Mentone in costruzione monolocali e bilocali a partire da L. 93 milioni. Telefonare 011.771.1818 - 771.1580.

A Nizza vicino Promenade monolocale e costruzione da L. 70 milioni. Telefonate [illegible] 596.767

LES ISSAMBRE

Golfo di St. Tropez consegna '96 2/3 pieces a partire da FF. 300.000. Gabetti Mari & Monti 57.67.

MENTONE a 600 mt mare zona residenziale bilocale ristrutturato mq 50 FF. 380.000. Tel 0184.577.081 - 80.457

SAINT LAURENT

per investimento monolocale 50 mt mare ammobiliato terrazzino FF. 270.000. Chiusano & C. 568.2858.

SAINT TROPEZ

vicinanze, residenza con piscina bilocali di mq 50 a L. 80 milioni. Immobiliare 011.771.1818 - 771.1580.

ESTERO

PRAGA splendido palazzo neoclassico di 10 alloggi [illegible] L. 560 milioni. A&C 011.534.182 - Praga 0042.2.627.5827

Grimaldi

CONSULENTI IMMOBILIARI IN TUTTA ITALIA

APPARTAMENTI IN TORINO

ADIACENZE C.SO MONTE GRAPPA LIBERO ULTIMO 2 CAMERE TINELLO CUCININO SERVIZI INGRESSO TERMOAUTONOMO L. 180.000.000 TEL. 011/334.18.41

[redacted] PARCO [illegible] LIBERO CAMERA TINELLO CUCININO SERVIZI INGRESSO [illegible] OTTIME CONDIZIONI 2 ARIE 2 BALCONI PIANO ALTO TERMOASCENSORE TEL. 011/334.18.41

ADIACENZE P.ZZA MASSAUA OTTIMO INVESTIMENTO CAMERA CUCINA SERVIZI INGRESSO OCCUPATO 70.000.000 TEL. 011/334.18.41

C.SO BRUNELLESCHI LIBERO CAMERA TINELLO CUCININO SERVIZIO INGRESSO DOPPIA ESPOSIZIONE [illegible] TEL. 011/334.18.41

C.SO MASSIMO D'AZEGLIO [illegible] ANGOLARE DOPPI INGRESSI SALONE 3 CAMERE TINELLO CUCININO DOPPI SERVIZI RIPOSTIGLIO BOX TEL. 011/50.59.17

C.SO MATTEOTTI TOTALMENTE RISTRUTTURATO IN STABILE D'EPOCA PIANO ALTO SALONE CAMERA CUCINOTTA ARREDATA BAGNO L. 240.000.000 TEL. 011/50.59.17

C.SO NOVARA ADIACENZE 5° PIANO ATTICO INGRESSO 3 CAMERE CUCINA BAGNO CANTINA LUMINOSISSIMO STABILE OTTIME CONDIZIONI L. 218.000.000 TEL. 011/226.78.56

C.SO ORBASSANO ADIACENTE PANORAMICO RISTRUTTURATO MQ. 130 DOPPI INGRESSI AMPI BALCONI VERANDA SALONE 2 CAMERE CUCINA ABITABILE DOPPI SERVIZI MQ. 65 BOX AUTO TEL. 011/334.18.41

C.SO IV NOVEMBRE MANSARDA LIBERO DI CAMERA ARREDATA [illegible] TEL. 011/334.18.41

C.SO [redacted] ADIACENZE PIANO ALTO PANORAMICO OTTIMA RISTRUTTURAZIONE SALONCINO [illegible] CAMERA [illegible] BAGNO TEL. 011/50.59.17

C.SO SEBASTOPOLI TOTALMENTE RISTRUTTURATO CAMERA CUCINA ABITABILE SERVIZI INGRESSO 2 ARIE L. 110.000.000 TEL. 011/334.18.41

CENISIA/CAMPIDOGLIO [illegible] TEL. 011/50.59.17

C.SO TASSONI ANG. C.SO REGINA MARGHERITA PIANO ALTO LIBERO SOGGIORNO CUCININO 2 CAMERE SERVIZI TERMOASCENSORE L. 260.000.000 TEL. 011/50.59.17

[redacted] TRAPANI PIANO ALTO PANORAMICO RISTRUTTURATO SALONE 2 CAMERE AMPIA CUCINA [illegible] TEL. 011/334.18.41

C.SO VITTORIO [illegible] APPARTAMENTO MANSARDA [illegible] SALONE 2 CAMERE [illegible] TEL. 011/50.59.17

CROCETTA VIA MASSENA ANG. VIA VALEGGIO IN STABILE RISTRUTTURATO NELLE PARTI COMUNI APPARTAMENTO DA RISTRUTTURARE DI INGRESSO SALONE 2 CAMERE CAMERETTA CUCINA SERVIZI L. 330.000.000 TEL. 011/50.59.17

ITALIA 61 OCCUPATO PIANO [redacted] CAMERA TINELLO CUCININO BAGNO RIPOSTIGLIO TEL. 011/50.59.17

MADONNA DI CAMPAGNA [illegible] APPARTAMENTO INGRESSO [illegible] SOGGIORNO [illegible] TEL. 011/226.78.56

MADONNA DI CAMPAGNA VIA VITERBO [illegible] INGRESSO 1 CAMERA AMPIA CUCINA [illegible] COMPLETAMENTE [illegible] TEL. 011/226.78.56

P.ZZA MASSAUA ADIACENTE LIBERO ULTIMO PIANO INGRESSO CAMERA TINELLO CUCININO BAGNO TERMOASCENSORE L. 129.000.000 TEL. 011/50.59.17

P.ZZA MEZZA PANORAMICO RISTRUTTURATO INGRESSO SOGGIORNO [illegible] BAGNO RIPOSTIGLIO TEL. 011/50.59.17

P.ZZA SUNA [illegible] CON MANSARDA MATRIMONIALE [illegible] RISCALDAMENTO AUTONOMO [illegible] GIARDINO CONDOMINIALE TEL. 011/226.78.56

SANTA RITA IN PALAZZINA DI 2 PIANI LIBERO RISTRUTTURATO DI RECENTE INGRESSO 2 CAMERE CUCINA ABITABILE DOPPI SERVIZI 2 ARIE RISCALDAMENTO AUTONOMO TEL. 011/334.18.41

SANTA RITA VIA MOMBASIGLIO LIBERO CAMERA TINELLO CUCININO SERVIZI CANTINA 2 ARIE 2 BALCONI TEL. 011/334.18.41

VIA BARDONECCHIA 2° PIANO NO ASCENSORE TOTALMENTE RISTRUTTURATO CAMERA CAMERETTA TINELLO CUCININO SERVIZIO BALCONI CANTINA L. 110.000.000 TEL. 011/50.59.17

VIA CAVOTO ANG. VIA PELLA [illegible] INGRESSO SALONE 2 CAMERE CUCINA SERVIZI [illegible] TEL. 011/50.59.17

VIA 18 ADUAFIA [illegible] SALONE 3 CAMERE TINELLO CUCININO SERVIZI RIPOSTIGLIO INGRESSO 2 ARIE AMPI BALCONI PORTINERIA BOX AUTO TEL. 011/334.18.41

VIA BIVELLO ANG. C.SO PESCHIERA [illegible] PIANO ALTO PORTINERIA SALONE 3 CAMERE CUCINA DOPPI SERVIZI [illegible] RIPOSTIGLI BOX TEL. 011/50.59.17

VIA SACCHI ADIACENZE C.SO [illegible] PIANO ALTO INGRESSO SOGGIORNO 4 CAMERE CUCINA DOPPI SERVIZI L. 330.000.000 TEL. 011/50.59.17

VIA SERVAIS LIBERO APPARTAMENTO IN PALAZZINA SALONE 2 CAMERE CUCINA ABITABILE SERVIZI INGRESSO 130 MQ. DI MANSARDA GIARDINO CONDOMINIALE TEL. 011/334.18.41

VIA S.GIORGIO C.SE (ZONA AERONAUTICA) IN STABILE DECOROSO CON SERVIZIO CON ASCENSORE APPARTAMENTI OCCUPATI DI 1/2 CAMERE TINELLO CUCININO SERVIZI RIPOSTIGLIO TEL. 011/50.59.17

VIA VENTIMIGLIA STABILE [illegible] PIANO ALTO PANORAMICO SALONE 2 CAMERE CUCINA [illegible] TEL. 011/334.18.41

VIA VESTIGNOLO [illegible] C.SO PESCHIERA [illegible] INGRESSO SOGGIORNO CUCINA ABITABILE 2 CAMERE SERVIZI L. 159.000.000 TEL. 011/50.59.17

IMMOBILI COMMERCIALI

VIA CIBRARIO PRESSI AFFITTASI LOCALE ARTIGIANALE/UFFICIO [illegible] 3 FASI CARRAI H. 3.50 MT TEL. 011/568.31.65

CENTRALE VIA S. GIULIA PRESSI VENDESI NEGOZIO [illegible] 2 VETRINE TEL. 011/568.31.65

C.SO REGIO PARCO PRESSI VENDESI [illegible] TEL. 011/568.31.65

CROCETTA VENDESI [illegible] CIRCA 230 MQ [illegible] STABILE D'EPOCA RISTRUTTURATO NELLE PARTI COMUNI TEL. 011/50.59.17

P.ZZA PITAGORA ADIACENTE VENDESI LOCALE COMMERCIALE SU 2 LIVELLI 255 MQ. CON SCALA INTERNA TEL. 011/568.31.65

SAN MAURO VIA MILANO VENDESI 2 BOX AUTO DA 2 POSTO MACCHINA CADAUNO ALTEZZA DA 3 A 3 MT TEL. 011/50.59.17

APPARTAMENTI VILLE AL MARE

SANREMO CENTRALE [illegible] TEL. 011/50.59.17

APPARTAMENTI FUORI TORINO

BRUINO APPARTAMENTO [illegible] SOGGIORNO [illegible] 2 CAMERE 2 BAGNI [illegible] TEL. 011/901.22.19

CASCINE VICA IN PALAZZINA DI [illegible] 3° PIANO [illegible] ACCESSO BOX AUTO TEL. 011/956.13.33

COLLEGNO IN STABILE DECOROSO E SIGNORILE CAMERA TINELLO CUCININO SERVIZI 2 ARIE 45 MQ CIRCA TEL. 011/50.59.17

COLLEGNO BORGATA PARADISO ADIACENZE C.SO FRANCIA LIBERO PIANO ALTO [illegible] AMPIO SALONE CAMERA TINELLO CUCININO SERVIZI [illegible] ESPOSIZIONE TEL. 011/50.59.17

GASSINO V. [illegible] CENTRO STORICO NUOVO ESTERNO IN PERFETTE CONDIZIONI LIBERO INGRESSO LIVING SOGGIORNO CUCINA AMPIA CAMERA BAGNO SGABUZZINO GARAGE L. 198.000.000 TEL. 011/50.59.17

GRUGLIASCO IN STABILE MEDIO SIGNORILE RISTRUTTURATO 85 MQ INGRESSO LIVING TINELLO CUCININO 2 CAMERE SERVIZI RIPOSTIGLIO 2 ARIE TEL. 011/50.59.17

GRUGLIASCO NUOVO 2° [illegible] PIANO APPARTAMENTO DI SOGGIORNO CUCINA [illegible] SERVIZIO 2 BALCONI PIÙ PIANO [redacted] TEL. 011/956.13.33

MONCALIERI CENTRO [illegible] RISTRUTTURATO [redacted] [illegible] 2 CAMERE CUCINA [redacted] SERVIZI TEL. 011/640.83.26

NICHELINO [illegible] PICCOLO CONDOMINIO APPARTAMENTO [illegible] INGRESSO AMPIO TINELLO CUCININO SERVIZIO BALCONE [illegible] TEL. 011/640.83.26

RIVALTA APPARTAMENTO IN [illegible] INGRESSO CAMERA CUCINA ABITABILE SERVIZI [illegible] TEL. 011/956.13.33

SAN MAURO 1.5 KM [illegible] LIBERO PIANO [redacted] ADIACENZE COLLINA AMPIO INGRESSO 2 CAMERE TINELLO CUCINOTTO SERVIZI BOX L [illegible] TEL. 011/50.59.17

VENARIA [illegible] PALAZZINA IN [illegible] INGRESSO LIVING [illegible] SERVIZIO POSTO AUTO E BOX TEL. 011/226.78.56

VOLPIANO APPARTAMENTO LIBERO INGRESSO LIVING SU SALONE CUCINOTTA 3 CAMERE BAGNI RIPOSTIGLIO CANTINA POSTO AUTO IN PALAZZINA RECENTE CON AMPIO GIARDINO CONDOMINIALE L. 197.000.000 TEL. 011/226.78.56

IMMOBILI INDUSTRIALI

PARELLA PRESSI [illegible] TEL. 011/568.31.65

P.ZZA RIVOLI [illegible] AMPIA RAMPA D'ACCESSO TEL. 011/568.31.65

VIA MONGINEVRO PRESSI AFFITTASI [illegible] CORTILE PRIVATO 600 MQ TEL. 011/568.31.65

P.ZZA BENGASI PRESSI VENDESI [redacted] 750 MQ CON RAMPA D'ACCESSO [redacted] TEL. 011/568.31.65

PIANEZZA CAPANNONE INDUSTRIALI/ARTIGIANALI VARIE METRATURE A PARTIRE DA 400 MQ CON ANNESSA PALAZZINA UFFICI TEL. 011/956.13.33

APPARTAMENTI VILLE IN MONTAGNA

CANDIDA [illegible] INGRESSO LIVING SOGGIORNO CUCINOTTO CAMERA DA LETTO CAMERINO BAGNO AMPIO TERRAZZO BOX AUTO TERMOAUTONOMO TEL. 011/970.72.00

SESTRIERE ALLOGGIO NUOVO [illegible] TEL. 011/50.59.17

VILLE CASETTE RUSTICI

PIRALDENGO [illegible] TEL. 011/226.78.56

BRUINO VENDESI VILLE UNIFAMILIARI IN COSTRUZIONE LIBERE A 4 LATI CON APPARTAMENTO SU UNICO PIANO DI 100 MQ MANSARDA CON ABITABILITÀ SEMINTERRATO DA 150 A 160 MQ PREZZI INTERESSANTI TEL. 011/901.22.19

BORGARETTO [illegible] TEL. 011/50.59.17

BUTTIGLIERA ALTA [illegible] TEL. 011/50.59.17

CANTALUPA OTTIMA VILLETTA PANORAMICA DI SOGGIORNO CUCINA 3 CAMERE SERVIZI GARAGE TERRENO 800 MQ TEL. 011/901.22.19

CARIGNANO [illegible] SEMINDIPENDENTE [illegible] PER RISTRUTTURAZIONE [illegible] TEL. 011/640.83.26

[redacted] VICA PRESSO [illegible] VILLETTA A SCHIERA RECENTE SOGGIORNO 3 CAMERE [illegible] TEL. 011/956.13.31

CASTELLAMONTE IN SPLENDIDA ZONA COLLINARE CASA DI AMPIA METRATURA [illegible] TEL. 011/226.78.56

COLLEGNO (FRAZIONE VILLETTA BIFAMILIARE COMPOSTA DA 2 ALLOGGI DI 100 MQ CAUNO PIANO COMPOSTI CIASCUNO DA 2 CAMERE BISERVIZI SALONE CUCINA BOX E 1 AUTO MAGAZZINO AMPIO GIARDINO POSSIBILE VENDITA FRAZIONATA TEL. 011/50.59.17

CUMIANA FRAZIONE [illegible] VILLA [illegible] MQ 550 GIARDINO [illegible] TEL. 011/956.13.33

GIVOLETTO [illegible] VILLA [illegible] SALONE CUCINA SERVIZI [illegible] 2 CAMERE SERVIZI TERRAZZO MANSARDA AMPIO GIARDINO TEL. 011/50.59.17

MONCALIERI [illegible] TEL. 011/640.83.26

NOLE C.SE [illegible] VILLA [illegible] INGRESSO SOGGIORNO SERVIZIO CUCINA SALONE 3 CAMERE [illegible] TEL. 011/970.72.00

PIOSSASCO [illegible] TEL. 011/901.22.19

RIVALTA CENTRO PAESE [illegible] TEL. 011/956.13.33

SAN GILLIO [illegible] TEL. 011/956.13.33

SAN MAURO 1 SE VILLA PANORAMICA SU PIÙ LIVELLI DI SALONE [illegible] TEL. 011/50.59.17

LOCALI UFFICI CAPANNONI

A. B. F. corso Siracusa muri negozio mq 140 h 4 mt più 25 mq di cantina 4 vetrine su strada. Tel 779.4040

A. B. F. Grugliasco libero magazzeno semenzato di 300 mq h 3 mt con ufficio e servizi Tel 779.4040

BIMAR S. Secondo stabile decoroso ufficio/laboratorio 5 camere servizio L. 240 milioni. Tel 43.591

CENTRALISSIMO libero prestigioso ufficio 5 vani e servizi mq 300. Nordimmobil 581.1681 - 0337.213.454

COLLEGNO affare vende 2 aree Tetti Cagnetti capannoni industriali in corso di mq 300 a mq 5000

CORSO Monte Cucco signorile ufficio a piano rialzato composto di 4 vani box [illegible] Magellano 820.5302

CORSO [illegible] occasione unico [illegible] uffici mq 540 e mq 250 su 3 livelli stabile signorile Tel 659.2962

ELEGANTE complesso commerciale mq 2250 zona adiacente per garage mq 1500 Tel 337.758 - 3337.201.768

[redacted] 581.6777 piazza [redacted] signorile ingresso 3 camere cucina bagno posto auto adatto uso ufficio

G. E. A. vende zona Borgo Vittoria struttura industriale e destinazione uffici commerciali ed artigianali mq 15000 su più piani Tel 562.9524

LENI zona [redacted] capannone 400 mq 200 mq uffici, ampio cortile [redacted] vende Geom Prato 437.5623

L'IMPRESA ROSAZZA

vende direttamente in palazzina signorile via Bonne 28 [redacted] studio medico piano terra con ingressi indipendente dalla via. Tel 503.113

LOCALE 290 mq con magazzino cantinato 290 mq in basso fabbricato indipendente vendesi Tel 562.2525

LUNGO DORA COLLETTA stabilimento industriale 4000 mq su due piani 360 mq. Uffici eventualmente frazionabile vende STYMA 663.4533

MURI negozio vendiamo liberi occupati ideali investimento varie metrature mutui Bimar 011.43.591

Provincia Alessandria fronte statale nelle immediate vicinanze autostrada
vendo fabbricato
adatto molteplici attività
MQ COPERTI 3700 CIRCA
ampio piazzale e cortile impiantistica completa
richiesta adeguata
Baldini Srl 1678.13.402

S. RITA ottima posizione libero magazzino con servizio e box [redacted] [illegible]

STUDIO DATA vende in blocco su corso Vercelli [illegible] uffici con posto taxi vende Tel 562.9057

STUDIO DATA vende c. S. Rita negozio mq [redacted] cortile di mq 300 Tel 562.9057

STUDIO DATA vende quasi angolo corso Peschiera negozio 2 vetrine con soppalco e servizi. Tel 562.9057

UFFICI prestigiosi liberi, adiacenti piazza Solferino, vendiamo 140 mq piano nobile. Scrivere: Publikompass 6521 10100 Torino.

VENDO CAPANNONE

strada del Francese mq 1300 alto mt 6 con uffici mq 420 piazzale a spazi manovra. Gabetti 57.67.

VENDO NEGOZIO

Nuovo via S. Marino prezzi piazzale liberi di mq 60 con 2 vetrine. Gabetti Impresa 57.67.

Via Alleggi (piazza Cardinale)
VENDO LOCALE MQ 500
passo carraio riscaldamento servizi
adatto multiattività
corpo unico privo di pilastri
vendo L. 500 milioni
Baldini Srl 596.771

VIA Botticelli adiacente prenotasi alloggio laboratori uffici abitazioni ed esposizione da mq 80 a 500 da L. 1.360.000 al mq. Corea 819.4276.

VIA Petrarca vendo [redacted] con passo carraio. Mq 360 adatto molteplici attività Baldini 587.049

TERRENI

FELETTO [redacted] Regione S. Pietro vendesi terreno di circa 2600 mq. Per informazioni telefonare 011.739.4287

[redacted] [illegible] terreno e villa unifamiliare con progetto approvato e costi di costruzione definiti investimento 568.3670

PROGETTO approvato di alloggi 19 casette mq 12000 terreno splendida posizione [illegible] L. 300 [illegible] Tel 011.501.919

RIVAROSSA (Mandelli) vendo lotti mq [redacted] per ville [redacted] progetti approvati. Tel 011.379.7867 - 0143.456.619

VILLARDORA terreni edificabili in [redacted] e residenziali varie metrature Rif. T865 Mondo Casa 931.1876.

IMMOBILIARE ACQUISTO

TORINO CITTA'

CHIUSANO & C. ricerca in acquisto zona Crocetta per funzionario alloggio mq 100 circa possibilmente box. Tel 568.2858

DOVETE VENDERE?

rapidamente qualsiasi immobile telefonate alla Bimar senza impegno. Personale qualificato si recherà a stimarlo in breve tempo. Telefonare allo 011.43.591.

RICERCASI camera tinello [illegible] Mirafiori no balcone vendita garantita Personalcasa 379.0641

RICERCASI in Torino [redacted] appartamento mq 80/100 max L. 300 milioni. Vendita garantita Personalcasa 771.8507.

RICERCASI zona Nord-Est 2 camere tinello o cucina max L. 200 milioni vendita immediata Personalcasa 216.4110

RICERCHIAMO locali stabili anche occupati in Torino e cintura. Rapida definizione Chiusano & C. 568.2858

RICERCO alloggio libero in Torino (anche periferia) 40/60 mq. No perditempo. Lorenzo 434.3437

[redacted]

[redacted] & C. ricerca in acquisto per funzionario alloggio in palazzina zona Rivalta/Orbassano Tel. 568.2858

[redacted]

GRIMALDI 568.3165 cerchiamo per nostra clientela acquisto/affitto capannoni, box e laboratori negozi uffici

AFFITTI OFFERTI

[illegible]

A.A. CASAFFITTI in Torino alloggi vuoti e arredati stabile signorile da mq 35 a mq 300 Tel 593.901

A. AFFITTASI in Centro villa unifamiliare con giardino 2 box riscaldo piano in deroga. Unicase 332.407

A. B. F. Crocetta in stabile d'epoca alloggio 3 camere cucina doppi servizi [illegible] Tel 779.4040

A. B. F. Crocetta stesso stabile monolocali signorili anche arredati. Bagno e ingressi [illegible] Tel 779.4040

A. SAN CARLO 542.782 presso Molinette [redacted] Alassio Inglese [illegible] camera cucina bagno arredati [illegible]

ABITAZIONI ampia scelta si affittano stesso casa varie metrature e prezzo anche per studenti [redacted]

ADIACENTE corso Peschiera affittasi piano 5° salone 2 camere cucina servizi terrazzo mq 30 Tel 500.179 - 595.852

AFFITTASI in casa recente e signorile sul Sosa prestigioso alloggio salone 4 camere cucina 2 servizi. Tel. 011.590.945

AFFITTASI stessa casa in zona ben servita vuoti e arredati da L. 500 mila mensili Fm 812.7298

AFFITTASI strada del Nobile salone cucina pranzo 3 camere doppi servizi box doppio giardino G.E.A. 562.9808

BIMAR zona centrale arredato ingresso 2 [redacted] cucina bagno posto auto L. [redacted] mila Tel 43.591

BIMAR S. Rita ingresso 3 camere cucina bagno piano alto ascensore L. 800 mila Tel. 43.591.

BIMAR via Po arredato signorile ingresso camera cucina bagno L. 550 mila Tel 43.591

CARASSO IMMOBILIARE 385.7800 corso Monte Cucco prima soggiorno 2 camere cucina servizio box.

CARASSO IMMOBILIARE 385.7800 via Casalis ingresso salone 4 camere cucina biservizi, 1 milione 300 mila.

CASCINALE bialloggi rustici Val S. Martino mq 140 e 230 piano giardino e spendida vista. Furbetti 544.588

CENTRALE privato affitta 2 camere salone cucina abitabile senza termoautonomo mq. Tel 011.0436

CORSO Racconigi alloggi e mansarde nuove 1, 2, 3 camere cucina da L. 500 mila a interessati Tel 0336.215.163

[redacted] Schiecca 4° piano 3 camere, cucina, 2 bagni 100 mq ristrutturato L. 900 mila Tel 011.561.3729.

ELJO [redacted] IMMOBILI 660.2184 corso Duca degli Abruzzi 70 prestigioso perfettamente arredato mq 220 2° piano.

ELITE CASE 319.9858 via Sacchi complesso da ingresso salone 2 camere cucina bagno arredato L. 1 milione 300 mila.

GRAN MADRE nuda recente signorile salone 2 camere cucina biservizi box auto L. 2 milioni mensili Tel 548.3883

ISA AMMINISTRAZIONE immobili affitta liberi appartamenti varie metrature sconto in telefonata Tel 544.775

LUNGO PO ANTONELLI splendido ufficio mq 114 piano rialzato ristrutturato L. 1.100.000. Tel. 273.5381

NUOVA costruzione via Oropa [redacted] mq 125 salone 2 camere cucina biservizi L. 1.100.000 mensili. Tel 546.1434

PIAZZA Sabaudia presso piscina signorile piano alto ingresso salone 2 camere 2 bagni [illegible] Tel Delta 335.6344

S. RITA arredato ingresso zona giorno camera ripostiglio bagno. Immobili Sicuro Immobiliare 650.3110

TORINO PROVINCIA

AFFITTASI a Trofarello alloggio indipendente giardino, magazzino libero agosto. Tel ore pasti 547.965

BIMAR villa Villarbasse arredata salone 3 camere cucina 3 bagni box giardino L. 2 milioni Tel 011.43.591.

CASA indipendente Pecetto Torinese 900 ristrutturata mq 220 su 2 piani giardino, terrazzo [redacted] 568.3629

COLLINA Moncalieri affittasi in cascina 2 camere cucina 2 [redacted] 2 box piscina terrazzo L. 1.600.000 Tel 568.8174

SANGICANO [illegible] elegante di studio da posizione affitto ammobiliato a referenti Tel 660.0605

ITALIA

A Cattolica (Riviera Adriatica) [illegible] affitto appartamento [redacted] Tel 0541.969.549

SARDEGNA garantire bagno [illegible] sul mare anche subito alloggi appartamento e ville. Tel 0182.21.456

LOCALI UFFICI CAPANNONI

AFFITTASI autorimessa mq 380 corso S. Paolo adatta palestra sala giochi meccanico etc. Flavio 318.5778.

AFFITTASI negozio ampie vetrine mq 280 circa su 2 piani uso in corso Francia zona Pozzo Strada. Tel 011.590.945

AFFITTASI solo ufficio due camere e servizi piano terra di corso Peschiera 140 interno Tel 385.4733 ore 17/19

AFFITTO NEGOZIO

Centro presso uffici del Comune mq 450 vetrine più magazzino mq 450. Gabetti Impresa 57.67.

CORSO Galileo Ferraris angolo Einaudi prestigiosa palazzina affittasi uffici mq 500 + 140 box. Fenstate 562.5036.

ISA AMMINISTRAZIONE immobili affitta liberi uffici varie metrature propri laboratori. Tel 546.775

STUDIO DATA affitta in via Monginevro alloggio al piano terra uso ufficio di mq 140. Tel. 562.9057.

STUDIO DATA affitta prossimità corso Giulio Cesare vicinanze autostrade locale di mq 1100 costituito da unico salone con uffici e servizi. Tel. 562.9057.

STUDIO DATA in stabile presso Questura alloggi prestigiosi uso ufficio di [redacted] da mq 100 a mq 220 [redacted] 562.9057

AFFITTI DOMANDE

TORINO CITTA'

A.A. ROMANCO 503.914 cerca uso transitorio o patti in deroga alloggi vuoti o arredati senza spese referenze

A. UNICASE ricerca alloggi e ville vuoti e arredati anche prima cintura per dirigenti trasferiti. Tel 331.640

ELITE CASE 319.9734 ricerca per selezionata clientela alloggi monolocali bilocali di varie metrature vuoti ed arredati

GIOCATORE squadra di calcio Torinese cerca villa preferibile arredata. Telefonare Di Gaeta 0336.216.105 - 568.7872

PIERSANTI ricerca alloggi [redacted] arredati uso transitorio senza vostre spese. Clientela referenziata Tel 447.4886

RICERCHIAMO

urgentemente per selezionata clientela ville appartamenti vuoti arredati negozi uffici capannoni. Definizione rapida. Bimar 011.43.591

TAYLOR'S PER FUNZIONARI CEE

ricerca appartamenti prestigiosi in affitto da 80 a 140 mq in centro o precollina. Durata del contratto anni 5. Liberi da settembre Tel 771.6262

TORINO PROVINCIA

COPPIA referenziata cerca in affitto appartamento in villa 150/200 mq. Pecetto - Revigliasco. Tel 011.749.5714

AUTOVEICOLI

ACQUISTA autovetture fuoristrada Angori carmonche [illegible] ritirate alta [illegible] da Torino 37 Nichelino Tel 397.1281

ACQUISTA autovetture [redacted] usate pagamento contanti. Via S. Ottavio 33, Torino Tel 011.817.7242, zona Mole

[redacted] [illegible] Gruppo 24 B. Tel 011.778.1898 Torino

AUTOTORTONA acquista vetture di ogni tipo rilevazione [illegible] Corso Tortona 28 Tel 011.817.1645 - 869.684

BELTA [illegible] 75V anno e km 35.000 [illegible] Tel 447.4571

MANCINI Supercars Morgan Spyder Porsche Cabrio Mercedes Spyder 500 SL Porsche 52 spyder, altre occasione semi sportive e di classe: Ferrari, Porsche, Lotus, Corvette, Pantera GT 55 Mercedes, Ford Cosworth, Range Rover, Permute garanzia. Corso Marconi 5. Tel 669.8413 Torino

[redacted] 190 [illegible] metallizzato luglio 1991 accessoriata unico proprietario vendo a privato Tel 011.677.122

VILLEGGIATURE

ALBERGHI PENSIONI RESIDENCES

A.A. CASA di riposo in Torino ospita anziani in ambiente confortevole, assistenza continua. Tel 011.437.4729 - 483.1123

ABRUZZO affittiamo per vacanze a settimane appartamenti arredati in complesso mare San Marino Colasanguo 0864.845.050

ALBA ADRIATICA Hotel Lido. Moderno, mare esclusivo, ampie camere scelta menu, animazione, discoteca. Sconto terza età. Bambini. Telefonare al 0861.712.666

ALBERGO Nordic *** Gatteo mare climatizzato camere tv, cassa doccia, bar, telefono, parcheggio, ristorante panoramico, scelta menu, buffet antipasti. Telefonare al numero 0541.347.268

CATTOLICA Hotel Capitol. Telefonare allo 0541.961.106, centrale 70 mt mare, confortevolissimo, ottima cucina, parcheggio, giardino. Prezzi interessanti

CATTOLICA Hotel Comfort tel 0541.960.102 vicino mare, camere servizi telefono, ottima cucina casalinga. Luglio L. 46 mila 49 mila. Sconto famiglie fino 50%, agosto L. 53 mila 72 mila

CATTOLICA Hotel Grand Prix **** tel 0541.958.050, sulla spiaggia. Nome menu scelta menù, specialità marinare, piscina, palestra, tabare, parcheggio, camere servizi televisione balcone sul mare, pensione completa luglio L. 85 mila/90 mila tutto compreso

CATTOLICA Hotel Leon d'Oro *** tel 0541.954.053 vicinissimo mare, parcheggio, camere tv, telefono, scelta menu buffet, luglio L. 53 mila. Famiglie [redacted] fino 50%, agosto L. 58 mila/76 mila

DIANO MARINA Hotel Bavano *** a 70 mt spiaggia privata, piscina, camere con tutti i comforts, ottima cucina, sconto bambini Tel 0183.403.014

FENE in montagna Hotel Perle ** 50 km da Torino altitudine 1500 mt confortevole, tranquillo, ottima cucina L. 65/70 mila Tel 0123.82.910 - 011.920.7253

FINALE LIGURE pensione Villa Francesca [redacted] 691.309 conduzione familiare, buona cucina, agosto L. 60/65 mila

IGEA MARINA Hotel Barca d'Oro *** sul mare, garage, aria condizionata, menu a scelta, buffets, giugno L. 50 mila, settembre luglio L. 54 mila/58 mila. Bambini 50%. Tel. 0541.330.380

LOANO Albergo Rivamare accogliente gestione familiare fronte mare, tel. tv, servizi in camera. Pensione completa luglio L. 70 con agosto 75.000 Tel 019.668.285

PIETRA LIGURE Hotel Casale *** 019.628.141 vi aspetta vacanze al mare luglio agosto ultime disponibilità

PINARELLA Cervia Hotel Vela *** Seven [illegible] spiaggia privata Tv telefono balcone colazione verdure buffet menu scelta giardino parcheggio. Speciale luglio L. 66/74 mila, agosto L. 70/74/87 mila, settembre L. 54/66 mila, dal 10/9 settimana verde L. 325 mila incluso ombrellone lettino [redacted] 10-50% sconto Telefono 0541 [redacted]

RESIDENCE per anziani propone soggiorni di lunga o breve permanenza garantiti ogni tipo di assistenza per non autosufficienti Tel 0141.908.167.

[redacted] Hotel Aragona *** Tel 0541.381.266, direttamente sul mare, giardino, parcheggio, scelta menu, colazione sul tel. Giugno L. 44 mila/50 mila, luglio L. 50 mila/58 mila, agosto mila/pallaisci

[redacted] Hotel Chic. Tel 0541.381.350 viale Regina Elena 100 mare confortevole parcheggio cucina casalinga, scelta menu buffet verdure. Giugno L. 35 mila/42 mila, luglio L. 47 mila/53 mila, agosto L. 72 mila/55 mila

[redacted] Hotel Dafa a 50 mt mare giardino parcheggio. Luglio L. 48 mila agosto L. 55 mila Tel 0541.381.718

[redacted] Marina centro Hotel Adolphi ** [redacted] 390.924 vicino mare tranquillo giardino posti auto colazione buffet ottima cucina genuina fino 5/8 L. 48 mila agosto L. 56 mila/48 mila

[redacted] marina centro Hotel Neagara *** ristrutturato climatizzato camera Tv telefono, giugno L. 55 mila, luglio L. 60 mila. Tel 0541.391.888

[redacted] marina centro Hotel Sason *** telefono 0541.391.400 [redacted] mare, camere Tv, cassa forte, telefono, colazione, buffet verdure. Specialissimo dal 17 al 5/8 L. 55 mila. Sconti famiglie

[redacted] Miramare Albergo [redacted] Telefono 0541.372.818 direttamente mare, ottima cucina, parcheggio. Luglio L. 46 mila, agosto L. 65 mila/48.500

[redacted] Miramare Hotel Cavalla. Telefono allo 0541.372.208 vicinissimo mare, camere servizi, colazione [redacted] buffet, scelta menu. Giugno L. 38 mila, luglio L. 45 mila, specialissimo giugno bimbo fino 6 anni compreso eccezionale piano famiglie

[redacted] Miramare Hotel Mediterraneo tel 0541.372.105 30 mt mare, camere tv, cassaforte, telefono, servizi, balcone, se e climatizzate, [redacted], parcheggio garage, scelta menu, specialità pesce. Luglio L. 53 mila/57 mila

[redacted] Pensione Bolognesino viale Gaeta 15 Tel 0541.381.326 - 390.424, 50 mt mare, parcheggio. Giugno L. 32 mila, luglio L. 37 mila, agosto L. 57 mila/37 mila, settembre L. 37 mila tutto compreso

[redacted] Rivabella Hotel Carol *** piscina [illegible] ambiente signorile [redacted] parcheggio cucina curata menu a scelta buffets animazione pensione completa L. 70 mila/90 mila. Tel 0541.27.164 - fax 0541.26.738

[redacted] Rivabella Pensione Gaiana vicino mare, veramente tranquilla, accogliente familiare, ideale per famiglie, camere bagno, balcone. Tel. allo 0541.53.687 [illegible] L. 38 mila e L. 40 mila

[redacted] Rivazzurra Hotel Tonnara tel 0541.372.507 vicino mare [redacted] cucina dal 1 33 mila complessive

SAUZE D'OULX hotel Stella Alpina grazioso albergo di montagna cucina accurata luglio speciali prezzi. Tel 0122.850.126 - 858.731 ore 14 - 22

MATRIMONIALI

AGENZIA matrimoniale Twin Club per single, scegliere chi incontrare. Nomi veri. Via Carrera, 14 - Torino Tel 582.0850

ATTRAENTE 40enne laureata divorziata cerca relazione protratta matrimonio gentiluomo positivo elevata posizione socio culturale. Scrivere: Publikompass 6524 10100 Torino

CENTRO AGENZIE MATRIMONIALI ASSOCIATE & AUTORIZZATE. La certezza del giusto incontro nel rispetto: amicizia, Amicizia, matrimonio. Via Giuseppe Grassi 3 angolo corso Vittorio, Torino. Telefonate allo 011.561.1885

ANCHE bella presenza, lavoro indipendente, sentimentalmente deluso, conoscerebbe ragazza per futuro matrimonio. Scrivere: Publikompass 6523 10100 Torino

V[illegible]

A.A. GIOIELLERIA M.C. 334.832 acquisto oro argenteria monete gioielli massimi prezzi corso Peschiera 183

A. ALBA GIOIELLI compra oro argenteria monete preziosi. Vendobox valutando massimo Tel 321.000 via Tripoli 60

A. OREFICERIA Da Mà acquista oro argenteria monete preziosi alte valutazioni. Via Madama Cristina 42. Tel 650.2212.

ACQUISTO per contanti mobili vecchi e antichi quadri e oggetti di varie. Tel 011.544.021 (solo pomeriggio)

AVETE antichità, dipinti, soprammobili ecc da vendere? C'è l'Ite Piemonte istituto Vendita. Realizzo immediato. Tel 011.487.822 - 485.038

LAUTA [redacted] pinto ritrovamento Marbella To 907410 accompagnato Grugliasco e 4/7 notte. Tel 011.411.3885

SGOMBERO villa [redacted] cantine acquisto mobili [illegible] quadri soprammobili [illegible] Tel 011.561.4830 Piero

QUESTO E' UN ANNUNCIO MOLTO SCONTATO.

Allo spaccio Kappa iniziano i saldi estivi con sconti reali fino al 70%.

SPACCIO KAPPA

Via Foggia 42-Torino • Lunedì ore 13-19.30 • Martedì-Venerdì ore 10.30-19.30 • Sabato ore 9.30-19.30

Kappa · Vicar Jeans · Basic · Starter · Sportswear

TUTTO ROVER, SOLO ROVER!

Sì, STAR-CAR rappresenta un modo esclusivo di entrare nel mondo ROVER: due sedi espositive, un fornitissimo magazzino ricambi ed un'attrezzatissima officina per mantenere la Vostra splendida ROVER sempre al massimo delle sue eccellenti prestazioni, sia in termini di funzionalità che di comfort. Entrate in STAR-CAR, troverete una cortesia ed una competenza che Vi metteranno subito a Vostro agio.

Entrate nel mondo ROVER, troverete una serie di vetture costruite proprio come le avete sempre sognate.

ROVER, un'altra classe.

STAR-CAR

Concessionaria esclusiva ROVER - LAND ROVER

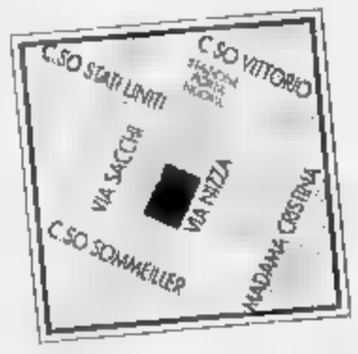

ROVER

Via Nizza 30 - 10125 TORINO - Telefono 011/650.21.21 (r.a.) • Corso Trieste 140 - 10024 MONCALIERI - Telefono 011/663.80.71 - 663.80.72

Cannavaro non vuole lasciare Napoli

ISCHIA. «Meglio che il Napoli fallisca piuttosto che ogni anno venda i suoi migliori calciatori. Ho smesso di parlare di salvataggio perché penso che si possa raggiungere questo obiettivo avendo già assistito alle cessioni di Crippa e Zola due anni fa, e solo un'estate fa di Ferrara, Fonseca, Di Canio, Bia e Thern. Tutti questi sacrifici non sono valsi a nulla. Anzi la situazione è peggiorata. Ecco perché dovessi esser ceduto, partirei con la morte nel cuore. A mio avviso siamo soltanto al cospetto dell'centesimo passo in giro dei tifosi». Fabio Cannavaro (foto) spara a zero contro la proprietà. Il difensore, ospite unitamente alla nazionale militare del Meeting Estate Europa 2000 a Ischia, osserva: «Ho letto che sono stato ceduto al Parma. Nessuno ha parlato con me o con il mio procuratore. Enrico Fedele, e mi auguro che nessuno compia mai a Forlì. Preferisco giocare in una squadra con minore possibilità di vittoria ma che amo. Ho tanta stima del Parma, so benissimo che i lotterei per lo scudetto, che giocherei in un club di grandi calciatori ma qui ho la mia famiglia, il mio cuore, la mia moglie». E poi conclude Cannavaro - meglio ricominciare da zero con un fallimento pilotato, ovvero non perdendo titolo e calciatori, piuttosto che vedere un Napoli con giocatori in prestito e in comproprietà costruito in home - volente interessate questura e magistratura». (v. r.)

OGGI IN TV

10,30 **Tennis.** Torneo di Wimbledon. Finale femminile
Tele + 2
11,00 **Canoa.** Oggi sul Mondo
Rai tre
11,45 **Moto.** Mondiale GP
Tele + 2
13,00 Gran Prix
Italia 1
14,10 **Auto.** Campionato GT
Tmc
15,00 **Tennis.** Torneo di Wimbledon. Finale maschile
Tele + 2
15,30 **Ciclismo.** Ottava tappa del Tour de France
Rai tre
18,15 **Ciclismo.** Tour de France
Tmc
17,35 **Ginnastica.** Da Praga Europei
Rai tre
18,00 **Moto.** Mondiale GP a Francorchamps
Tele + 2
18,45 Telegiornale sportivo
Tele + 2
19,00 **Moto.** Superbike GP a Donington
Tele + 2
19,15 Cinquestelle
Tmc
20,00 Numero speciale
Raidue
20,05 **Calcio.** Uruguay Paraguay.
Tmc
20,30 **Tennis.** Torneo di Wimbledon. Finale maschile
Tele + 2
20,30 Tg 1 Sport
Raiuno
22,00 **Calcio.** Messico Venezuela
Tmc
23,15 **Pallavolo.** Da Rio de Janeiro World League finale (partita qualificata)
Rai tre
23,20 La domenica sportiva
Raidue
0,20 **Ginnastica.** Da Praga Europei
Raidue
0,45 Italia 1 Sport telegiornale sportivo della notte
Italia 1

LA STAMPA

SPORT

Domenica 9 Luglio 1995 27

Braccio di Ferro anticipa i temi della nuova sfida tra Juve e Milan: dovremo temere la loro fame di successo

Baggio? Meglio il gruppo

Lombardo: la fantasia non basta

CERVIA. E' in vacanza a Cervia, sulla costa adriatica, il «Braccio di Ferro» del calcio italiano. Attilio Lombardo è scuro in volto, per l'abbronzatura, e pieno di tritolo, poiché la voglia di fare, e di fare bene, gli dà una grandissima carica. Con lui la Juventus, come ha detto Bettega, non ha cercato un vice-Baggio ma ha cambiato volto. Lombardo garantisce un maggiore sostegno al centrocampo e una forte spinta sulla fascia ed è comunque un uomo portato a spingersi spesso alla conclusione a rete.

«Braccio di Ferro» ha da poco firmato un contratto bianconero e ragiona già da vecchio juventino. E' il normale (e logico) tantrino del calcio. Esempio: gli chiediamo se i giochi sono già fatti, se lo scudetto lo vincerà il Milan, visto che l'arrivo di Baggio a Milano è salutato come quello del Messia. L'ex doriano replica che «questo sono le parole, spesso al vento, dell'estate. Ma la realtà la scriverà il campo. Roberto è un fuoriclasse, vedremo però se si ambienterà, se potrà coesistere con Savicevic, e se quei due potranno creare problemi a tutti. E' possibile. Ma c'è differenza tra la teoria e la realtà».

Capello è convinto di presentare un Milan fantasioso, pirotecnico e affamato.

«Non ha torto. I fuochi d'artificio possono magari restare solo colori e sbuffi di zolfo, nel senso che se non fai gol tutto resta coreografia. In quanto alla fantasia, non ho dubbi che il Milan ora ne ha di più. In questa Baggio e Savicevic sono un marchio di garanzia».

E c'è la fame.

«Nessun dubbio neppure sotto questo aspetto. Il Milan era abituato a vincere ogni anno, la stagione scorsa ha fatto cilecca e vorrà riprendersi tutto quello che gli è stato tolto dalla Juventus».

E voi?

«Non stiamo a guardare. Il Milan, lo scorso anno, è salito sull'altalena, ha accusato alti e bassi. Normale, dopo tre anni vissuti da forzato. E alla fine ha mollato. La Juve è uscita fuori alla grande, con la forza del gruppo, dello spirito di corpo, si dice così quando ti mettono le stelletta sulla divisa grigioverde. Ed è l'insegnamento: non dovremo salire su quella benedetta altalena, altrimenti non potremo rimetterci le mani sulla torta».

Torniamo a Baggio. Pepe Schiaffino, un formidabile numero 10 del passato, sostiene che Robi vale tanti miliardi.

«Se lo dice lui... Per me Roberto è un enorme giocatore. Il prezzo lo fanno i parametri, le società. Punto e a capo».

Ma cambierà il Milan?

«Chi?»

Baggio, naturalmente.

«Un solo uomo non fa una squadra. Comunque, lo arricchirà di creatività, non c'è dubbio. Però la squadra si fa il gruppo. La Juve insegna. Anche nella Sampdoria c'era questo criterio. E' chiaro che i singoli, fantasisti o non, fanno la loro parte. Insomma, c'è chi, come il sottoscritto, piega la schiena e fatica e chi, come Viali e Montero, lo mette dentro. La palla, è ovvio. E quando succede siamo felici anche noi che abbiamo maggiori difficoltà con il gol».

Lei arriva e non trova il Cobra...

«Mi dispiace».

Come andare a Roma e non vedere il Papa...

«E no, di Papa ce n'è uno solo, i fantasisti sono tanti».

Lei vinse uno scudetto con la Samp. Quale esperienza ne ricavò?

«Che è difficilissimo concedere il bis. Ci vuole fortuna, sangue freddo e convinzione. Non è scontato di poterci fare a meno certo punto del campionato».

Un sintomo?

«Avevamo vinto tutti gli scontri diretti, ci guardavamo in faccia e dicevamo, e fatto».

Il segreto?

«Il collettivo, fare gol e, soprattutto, vincere in trasferta. Noi ci rinchiudemmo sette-otto volte. E poi conta l'amicizia. Andavamo spesso a mangiare pesce tutti insieme, con le famiglie. Non è questo il dettaglio che ti permette di conquistare un titolo, però aiuta molto».

Galliani sostiene che se non stacchi assegni con nove cifre i campioni, stranieri e non, se ne stanno a casa.

«Dipende da come la pensa un giocatore. I quattrini non sono tutto. Oltre al guadagno c'è la passione. Non dimentichiamo che il calcio è un lavoro, ma pure un piacere. Comunque la nostra carriera è corta, perciò un mettercela che...».

Che cosa si aspetta da Lombardo e dalla Juve?

«Dal sottoscritto pretendo le solite cose, confermare a Torino ciò che ho fatto a Genova. Alla Juventus chiedo di non aspettarsi da me le giocate alla Baggio».

Tutto qui?

«No, sarei bugiardo se mi fermassi qui. Mi piacerebbe vincere la Champions League, ma soprattutto lo scudetto. Mi attira da matti. Sarebbe il mio secondo titolo, dunque con un gusto speciale».

Angelo Caroli

«La ricetta per un altro titolo: amicizia, gol e vittorie in trasferta»

LA NUOVA JUVENTUS

Attilio Lombardo, 29 anni, trascorre le vacanze a Cervia «di Milan con Baggio e Savicevic è forte. E la Juve non starà a guardare e spero di confermare a Torino quanto ho fatto con la Samp»

E' morto l'allenatore dell'Italia di Bulgarelli-Mazzola-Rivera e del ko di Middlesbrough

Addio Fabbri, per tutti signor Corea

Un raffinato tecnico bollato dal disastro del '66

UNA SCONFITTA CHE NON FINISCE

Lanciò un calcio bello e generoso Il suo nemico era l'Inter di Herrera

Fabbri con la Nazionale (sopra) e in una recente immagine (a lato)

CASTEL DEL PIETRO. Edmondo Fabbri è morto nella notte all'ospedale di Castel San Pietro, nei pressi di Bologna, dove era ricoverato da una decina di giorni. Aveva 73 anni. I funerali si terranno domani (ore 16) a Castel Bolognese (Ravenna), dove abitava con la moglie Silvana. Il corpo sarà tumulato nel cimitero locale. Fabbri lascia tre figli.

PER crudele che sia, non si può non legare il ricordo di Edmondo Fabbri e della sua seconda carriera all'inculo di Bobby Charlton inglese, a quel maledetto gol di un dentista, Pak-Doo-Ik, che segnò la fine del nostro Mondiale e l'inizio di una letteratura nera, da «quella» Corea, poco importa se del Nord, avrebbe munito il lessico più mortificante, le immagini più inquiete, i paragoni più spietati. Dal 19 luglio del 1966, Ayresome Park di Middlesbrough, il grido «Corea, Corea» è diventato sinonimo di rabbia e vgomento, simbolo di sdegno, colonna sonora delle sconfitte più allucinanti.

E così, per un maleficio sortilegio, gli onesti trascorsi da ala destra, la splendida cavalcata come allenatore del Mantova, preso in serie D e portato in A, il fervore operativo espresso a Torino, Cagliari e Bologna, tutto, nella vita di Mondino, passa in secondo piano: schiacciato da quel drastico rovescio, da quell'«intanto» epitaffio. Non è giusto. Ma «è».

Romagnolo come Vicini e Sacchi, Fabbri era più impulsivo che riflessivo, più permaloso che ruffiano. Del primo, non ebbe il pragmatismo; del secondo, le malizie politiche e la fortuna: la generosa nebbia di Bolgrado gli avrebbe fatto molto comodo, nell'arena della malvagia Middlesbrough. A livello squisitamente tecnico, è stato un grande. I suoi gusti, raffinati, privilegiavano un calcio corsaiolo e ruvido. Se in Nazionale lanciò Facchetti e il trio Bulgarelli-Mazzola-Rivera, al Toro fu il primo a disegnare il trident Graziani-Sala-Pulici, dal quale poi - spostato Sala sulla destra - Radice avrebbe ricavato lo storico scudetto del 1976.

Da ciò, Fabbri si era legato al carro del Bologna e del Milan, a Bulgarelli e di Rivera, fautori di una manovra più sperimentata. Avversario dichiarato, l'Inter del mago Helenio, depositaria del truce catenaccio. Una scelta di campo nata di trabocchetti, una guerra santa che infiammò le grandi firme del giornalismo, creò partiti, fazioni. Fabbri finì per venirne travolto, e disarcionato.

Nell'aprile '65, di ritorno da Varsavia dopo un penoso 0-0 con la Polonia, Gianni Rivera si sfogò con Angelo Rovelli della Gazzetta dello Sport. L'intervista, altro non era che un violento j'accuse contro il modulo dell'Inter. Il suo «esasperato attendismo», la mancanza di un Suarez in grado di mobilitarlo anche in Nazionale. Per tutti, pagò Armando Picchi, libero di posizione e per questo inadeguato a incarnare il nuovo corso propugnato dall'abatino, grande elettore del fluidificante Salvadore. Insieme a Corso e Santi, Fabbri lo escluse adeditturra dalla lista dei ventidue per i Mondiali.

In largo anticipo sull'Arrigo, questo romagnolo dagli occhiali scuri, vagamente ittiatori, si ritrovò a dividere l'Italia. Il destino, ingrato, gli ha riservato lo scomodo ruolo di apripista: al Torino, in Nazionale, campioni d'Italia e d'Europa, subito dopo le sue sennine e i suoi traumatici divorzi. A determinare il fallimento in terra d'Albione contribuirono i molteplici obblighi tecnici (Gigi Riva in tribuna, come turista; l'essere rimasti in dieci contro la Corea, per scelleratezza, comunque, l'infortunato Bulgarelli, le facili euforie della vigilia, frutto di comode amichevoli vinte a mani basse, gli errori di mira di Peruzzi. Il nostro Mondiale durò tre partite: il tempo di regolare il Cile (2-0), e perdere in rapida successione con Urss (1-0) e Corea (1-0), definita «Ridolini» dall'osservatore Valcareggi.

Scaricato e accantonato più dal generale Custer di Little Big Horn, Fabbri si difese inutilmente accusando Artemio Franchi, all'epoca vice presidente della Figc, e il dottor Fino Fini, responsabile dello staff medico. I due, pur di scaricare l'allora presidente Pasquale, non avrebbero esitato a sabotare la missione sportiva. La fuga in Italia risultò tragicomica. Otto ore di attesa all'aeroporto. Il ritardo aveva uno solo scopo, quello di far arrivare la comitiva alle due di notte nella periferica Genova. Ma chi doveva sapere, seppe. E così i pomodori entrarono nella vita di Fabbri marchiandolo nel più profondo. Un signor tecnico per pochi, il signor Corea per tutti.

Roberto Beccantini

NEL TORO INVENTO' LA FORBICE

Claudio Sala: «Era un tecnico intelligente, preparato e arguto. Tatticamente bravissimo, nessuno preparava le partite come lui. Nel Toro inventò la famosa tattica: io leggermente arretrato in zona centrale, Graziani e Pulici sulle fasce per tenere larghi i due marcatori avversari».

Ezio Pascutti: «Un istintivo, come me. A Vienna litigammo alla fine del primo tempo, ma il nostro fu sempre un rapporto sincero, costruttivo».

Aldo Agroppi: «E' stato uno degli allenatori più forti in assoluto, un uomo che non ha ottenuto risultati paragonabili alle sue capacità. Era furbo e scaltro, ma non si vincono scudetti allenando il Bologna e il Torino. Per anni si è portato dietro la macchia della sconfitta con la Corea e ne ha sofferto. Ma una gara non può compromettere il suo valore».

Azeglio Vicini: «Come allenatore è stato promotore di fatti tecnici rilevanti. Non deve essere ricordato solo per la sconfitta con la Corea».

Ferruccio Valcareggi: «Sapeva difendere le sue azioni e motivare le sue decisioni. Quando gli subentrai nella Nazionale, mai commentò le mie scelte e mi sostenne sempre, con atteggiamento correttissimo».

Giacinto Facchetti: «Mi ha convocato per la prima volta in azzurro, nel '63. Mi è sempre dispiaciuto che Fabbri non avesse avuto il riconoscimento che meritava e fosse ricordato per il ko con i coreani. Aveva posto le basi per la vittoria negli Europei '68 e il 2° posto nei Mondiali '70».

Sandro Mazzola: «Mi chiamò in azzurro dopo appena 3 mesi di serie A e 4 contravanti. Prima di Fabbri la Nazionale era lo zimbello d'Europa. C'era gente che si dava malata per non giocarvi. E si schieravano 4-5 mediani. Lui compì una svolta. Era un grande tecnico, mi diede una vera squadra nazionale e istituì gli stage a Coverciano».

GIOCATORE E CITI'

Edmondo Fabbri nasce a Castel Bolognese (Ravenna) il 16 novembre 1921. Primi calci nell'Imola, poi il Forlì. Ala destra, arriva in A nel 1940 con l'Atalanta; poi Inter ('42), Sampdoria ('46) e un anno più tardi il ritorno a Bergamo dove nel 1950 chiude la parentesi nella serie A (206 presenze, 45 gol). Gioca ancora in B e in C con Brescia e Parma, dove a 34 anni conclude l'attività. Il 6 aprile '42, a Torino contro l'Ungheria (in una squadra che comprendeva anche Ballarin e Parola), gioca con l'Italia giovanile che in quel giorno del debutto batte i magiari 3-0, anche grazie a un suo gol.

Nel 1955, con il Mantova in quarta serie, si apre l'attività di allenatore. Guida i virgiliani sino al 1961-62, portandoli in serie A e salvandoli dalla retrocessione. Quell'anno Fabbri merita il Seminatore d'Oro e viene nominato citi azzurro. La Nazionale rimane un quadriennio (25 partite), fino all'eliminazione dal Mondiale '66 (Corea Nord).

Nel 1967 Pianelli offre la guida del Toro, con cui conquista la Coppa Italia '68; nel '69 al Bologna (altra Coppa Italia '70), nel '72 a Cagliari e nel '73 torna con i granata per un biennio. Seguono parentesi a Reggiana e Teramo. Il suo ancora in A con il Pistoiese (1980-1981) affiancando Lido Vieri a campionato in corso. [b. col.]

Calciomercato: l'Inter darà al Napoli 6 miliardi e un giovane in prestito

Moratti ha il suo 10: Carbone

E ci riprova per Boksic o Casiraghi

Il Napoli aveva riscattato la comproprietà di Benny Carbone (a sin) dando all Torino 1 miliardi e mezzo. David Platt (sopra) vuol chiedere a Mantovani di prolungargli il contratto

MILANO. Benito Carbone è dell'Inter. Il fantasista appena riscattato dal Napoli, che aveva risolto a suo favore la comproprietà con il Torino, è stato ceduto da Moratti per indossare - almeno per il momento - la gloriosa maglia n. 10». Ma il presidente interista continua a inseguire un centravanti. In particolare i laziali Casiraghi e [illegible]. Per il primo [illegible] offerti 13 miliardi, per il croato 18 più un contratto triennale da due miliardi a stagione.

Ma non sarà facile ottenere dalla Lazio uno dei suoi due attaccanti. In particolare Boksic che ancora nei giorni scorsi ha ribadito [illegible] decisione [illegible] non [illegible] da Roma, nonostante i suoi rapporti con Zeman siano sempre tesi. Casiraghi invece è considerato incedibile da Cragnotti. Per questo l'Inter ha bloccato fino a mercoledì [illegible], ultimo giorno di mercato, il centravanti foggiano Kolyvanov, valutato sui 10 miliardi. Ma Moratti guarda anche all'estero dove ha tempo fino all'8 agosto per acquistare un nuovo straniero.

Per Carbone, che dovrebbe firmare martedì prossimo, l'Inter verserà 6 miliardi al Napoli più il prestito del giovane attaccante Di Napoli, appena rientrato dal Cagliari. Intanto il «svincolato» Pancev ha fatto sapere che sta per sistemarsi in Germania, al Fortuna Düsseldorf.

La nuova Inter inizierà domani, ad Appiano Gentile, un preraduno facoltativo, a porte chiuse con visite mediche e prove atletiche agli ordini del nuovo preparatore De Biase e del medico Volpi che ha sostituito il dottor Beniamo, passato alla Reggiana. Stasera è fissato il ritrovo, in forma privata. La presentazione ufficiale della squadra avverrà domenica prossima.

Giornata di firme, ieri, per l'Atalanta: in mattinata il primo è stato il centravanti Melli, in prestito dal Parma, che ha accettato un contratto biennale con ingaggio ridotto rispetto ai miliardo e 200 milioni incassati finora. Poi è toccato al portiere Ferron, che ha rinnovato il contratto per altre due stagioni, e all'altro attaccante Vieri, prelevato dal Venezia, che ha sottoscritto anche lui un accordo biennale.

Intanto Mantovani è tenuto sotto pressione da Platt: il centrocampista ha fatto sapere che nei prossimi giorni si metterà in contatto con il presidente della Sampdoria per chiedere un prolungamento del contratto che scade nel 1996. E che se [illegible] sarà soddisfatto chiederà di essere ceduto a una delle tre società del suo Paese che lo richiedono da tempo: Blackburn, Arsenal o Manchester United. Anche Francoschetti, il libero appena prelevato dal Padova, in cambio di due miliardi e dalla comproprietà dell'attaccante Amoruso, fa la bizze e non accetta l'ingaggio proposto gli. Sta invece per finire alla Cremonese il centrocampista croato, della Stella Rossa, Perovic che costa 1800 milioni. Per i lombardi è invece saltata la possibilità di avere, tramite Inter, l'attaccante Pettersson del Molmoe: è finito in Scozia al Glasgow Rangers.

Il Vicenza, tramontato l'interesse per il marocchino Baybet, in forza allo Sporting Lisbona, e per il difensore Stimak dell'Hajduk Spalato, ha acquistato dallo stesso club croato il centrale Stanic. Ma piace anche il fiorentino Pioli. Al club viola si è rivolto anche il Bari per il centrocampista Amerini in alternativa allo svedese Mild del Göteborg.

Nino Sormani

[illegible]: ANTITRUST? TUTTO REGOLARE

TORINO. «Siamo tranquillissimi, non c'è proprio nulla [illegible] temere da qualsiasi eventuale indagine». Luciano Moggi si dice «serenissimo» sull'ipotesi avanzata da alcuni giornali che l'Ufficio istruttorio dell'Antitrust possa aprire un'inchiesta per la joint-venture siglata la settimana scorsa fra Juve e Milan, l'accordo per avviare «progetti comuni allo sviluppo di nuove iniziative di carattere commerciale e di marketing». «Abbiamo già spiegato a tutti esattamente come stanno [illegible] cose», aggiunge Moggi. Secondo le due dirigenze si tratta di un patto per operazioni di promozione sui mercati orientali e di commercializzazione dei diritti tivù delle amichevoli. Erano stati i dirigenti di altre società, in particolare Inter, Roma e Toro, ad avanzare dubbi e timori sulla joint-venture, mentre Matarrese e Nizzola avevano dato parere positivo. Nei giorni scorsi si è sparsa la voce che l'Antitrust avrebbe avviato un'inchiesta sull'accordo, ma per ora sono solo stati raccolti elementi conoscitivi. Negli ambienti della Juve si fa notare come sia difficile stabilire che la joint-venture violi il principio di libera concorrenza poiché le società sportive non hanno fine di lucro.

[illegible] DELLE PROMESSE [illegible] DEI NUOVI TALENTI

Il Toro ha scelto la linea verde, ma va sul sicuro puntando sui pupilli di Maldini

In maglia granata c'è mezza Under 21

Calleri: abbiamo [illegible] strada importante da fare insieme

Falcone (a sin) e Bernardini nomi sicuri per Maldini

TORINO

PENSI che io sono quello che voleva togliere la giovinezza al Toro». Giustamente Calleri ha, per le cose che gli interessano, una memoria elefantiaca corroborata da un archivio a misura: diceva che da presidente della Lazio teneva nel portafogli gli articoli più ostili che sbatteva sotto il naso degli autori quando gli pareva. Lui nega, ma non ha perso l'abitudine di rinfacciare le critiche, come quella di aver depauperato il patrimonio giovane del Toro. «L'ho fatto al punto che adesso abbiamo sei giocatori nell'Under 21. E forse un settimo, Dionigi, se il Milan lo venderà. Gli altri: Doardo, Del Canto, Moro, Falcone, Bernardini e Cozza. Un gruppo cresciuto nelle [illegible] convocazioni di Maldini. «E presto potrebbe entrarci Longo».

«Mi chiedo soltanto cosa succederà quando l'Under 21 ce li porterà via tutti insieme», dice Sonetti [illegible] a una preoccupazione leggera quanto un soffio, «l'unica controindicazione al fatto di averne tanti tra i migliori giovani che ci sono in giro - aggiunge -. Forse [illegible] era mai successo prima».

Il Toro maldiniano piace al tecnico. Se Calleri spiega che la linea verde nasce dalla necessità di evitare gente già esperta e strapagata, Sonetti afferma che era giusto lavorare così «Ai miei tempi si impiegavano anni per arrivare alla serie A, a meno che non ti chiamassi Rivera. C'era una prudenza' eccessiva nel lanciare i giovani. Ora è quasi l'opposto, ma non è un male: ragazzi come i nostri, a 20-22 anni sono già maturi per un calcio di qualità. Hanno accumulato esperienza, anche internazionale. Non sono un salto nel buio».

Su queste basi Sonetti definisce la prossima stagione come quella «della spinta»: «C'è stato l'anno della ricostruzione e s'è concluso bene. C'è più fiducia, la gente ha un atteggiamento più entusiasta di quando arrivai a Torino. Perciò parlo di una spinta che i giovani daranno alla costruzione di una squadra che duri nel tempo e proietti un calcio che piace. Io non li conosco tutti benissimo, questi ragazzi: dicono che saremmo una squadra troppo sbilanciata in avanti: [illegible] limiti a considerare che a centrocampo l'unico che cambia è Cozza, al posto di Scienza, e un dal suo ingresso verrà una spinta più offensiva mi sta bene. Non [illegible] nel gruppo delle prime quattro-cinque, ma ho abbiamo la mentalità: giochiamo per vincere e sfruttare i 3 punti».

Può sembrare un paradosso che l'Under 21 si vesta di granata comprati più che costruiti alla scuola Filadelfia. E c'è chi sottolinea che in passato quando i giovani arrivavano all'età per interessare Maldini li si mandava a fare esperienza in altre società. «Arrivavano in Nazionale con una maglia diversa, [illegible] erano sempre nostri», sottolinea un vecchio collaboratore del settore giovanile. Calleri però guarda ai fatti: «Non c'è mai stato nella storia della società un gruppo di giovani così qualitativo e pronto per la serie A. Del resto quando ho comprato il Toro [illegible] sono trovato con quel che c'era». Che significa? «Che si citano sempre Lentini e Dino Baggio come l'esempio di [illegible] settore giovanile che ha prodotto ricchezza. [illegible] a parte il fatto che quei soldi nel bilancio del Toro non li ho trovati, si dimentica delle decine di ragazzi comprati a suon di milioni e poi andati a fare i fornaciati o i fornai. Doardo ad esempio è del nostro vivaio ma fu pagato ben 300 milioni, insieme a un altro che ha finito per fare il ciclista. [illegible] spendevamo miliardi per di dominare tra i giovani e si è finiti alla bancarotta».

Calleri i soldi li dirotta sulla prima squadra: «Bisogna scegliere. Sebbene si continui a comprare per il settore giovanile. Non i cerca cifre però». Il destino del Toro è dunque di trovare i giovani all'esterno? Forse. Scuola Filadelfia o meno, l'idea rimane comunque di non rinunciare alla politica verde. «La Juve, il Milan, il Parma si hanno bisogno di un terzino prendono il migliore che c'è spendendo 15 miliardi. Noi non possiamo farlo - dice Calleri -. Lavoriamo alla rovescia, i procuratori buoni li dobbiamo inventare, costruire e diventa indispensabile pescare tra chi non è ancora esploso: non c'è niente che mi soddisfi più di trovare un talento quasi sconosciuto e farne un giocatore che tutti vorrebbero».

Certo, quest'anno [illegible] quota di giovani è ancora molto alta per puntare ai traguardi più ambiziosi. «Tuttavia cresciamo! Salvo Cozza, che è un talento assoluto e l'ho dovuto accettare: [illegible] prestito, gli altri sono ragazzi che possiamo controllare, questo è un gruppo che [illegible] si fermerà all'Under 21. Abbiamo una strada importante da fare insieme».

Marco Ansaldo

CALCIO [illegible]

Tapie: 2 miliardi l'anno per comprare partite

PARIGI. L'ex presidente dell'O. Marsiglia, Tapie, avrebbe speso 2 miliardi l'anno per comperare le vittorie della sua squadra. L'ha rivelato l'ex dg del club, Bernes, al giudice che indaga sulla vicenda. Si sarebbe trattato di 4 o 5 partite di campionato e alcuni incontri di coppe europee. Come prova, Bernes avrebbe portato false fatture emesse per coprire i versamenti a giocatori e arbitri.

Calcio: Coppa America Brasile vince a fatica

RIVERA. Faticosa vittoria del Brasile (1-0, gol di testa a 18' dalla [illegible] del difensore Ronaldao) sull'Ecuador nel girone B della Coppa America. Al 39' della ripresa il brasiliano Edmundo ha sbagliato un rigore. Parziale 1-1, sempre per il girone B, tra una deludente Colombia e il Perù. Rete di Asprilla al 22' per la Colombia e pareggio di Palacios al 78'. Nel girone C, vittoria 2-1 degli [illegible] contro il Cile, con lo stesso punteggio fin qui fatturato a Balboa dell'Argentina sulla Bolivia. Oggi Uruguay-Paraguay e Messico-Venezuela.

Sei ultras perugini rinviati a giudizio

PERUGIA. Per sei tifosi locali accusati di violenza privata, lesioni, minaccia e danneggiamento, tutti commessi per motivi futili già sono stati rinviati alla procura essendo [illegible] ipotesi di reato più gravi di quelle contestate. Nel maggio '93, dopo Perugia-Avellino, l'auto su cui Giuseppe Bonu, originario della Sicilia ma da anni residente a Perugia, viaggiava insieme con la moglie e la figlia di 13 mesi, è stata sorpassata e costretta a fermarsi da un furgone i cui occupanti lo hanno aggredito.

Giappone: Schillaci è il capocannoniere

TOKYO. Schillaci capocannoniere nel campionato giapponese. Ieri Toto ha firmato una doppietta nella vittoria per 2-1 della sua Jubilo sulla Shimizu S-Pulse.

Tour: attacco a sorpresa di Miguel, 2° a Liegi dietro Bruyneel che diventa leader

Indurain anticipa anche la crono

Il navarro guadagna 1'02" su Berzin e Rominger

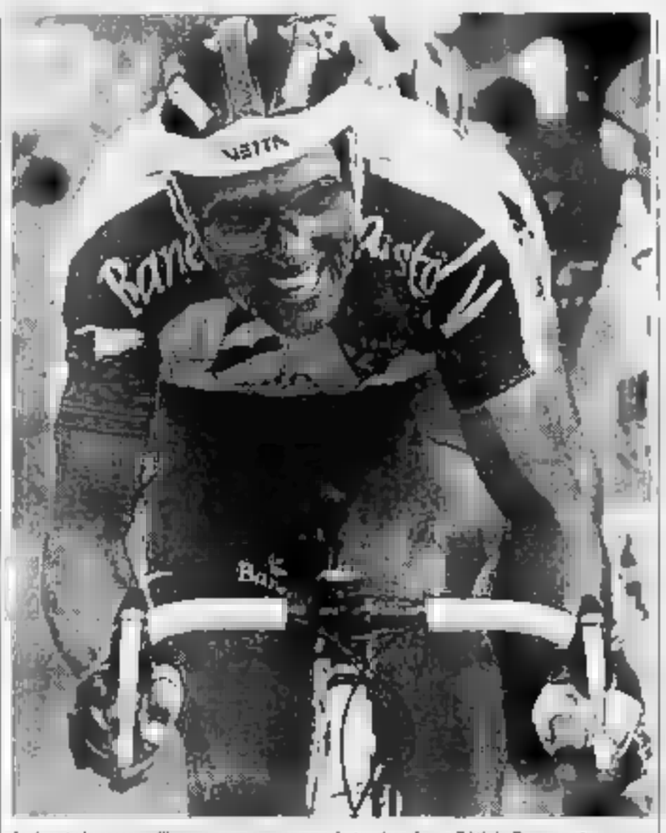

Indurain lanciato all'attacco, ora è secondo in classifica a 31" da Bruyneel in maglia gialla

LIEGI
DAL NOSTRO INVIATO

Dopo sei giorni spesi a far finta di ignorare gli avversari, Indurain, incandescente, una furia, decide di spolparli. Ha lasciato le ossa e le cartilagini più qua e là, qualche muscolo all'anca ne disponeva durante le cronometro di oggi. Ha dato una grattatina alla sua stella che, puntualmente gli offre la polvere necessaria a soddisfare un'invincibile [illegible]a di indagine.

Vediamo un po', pensa il navarro, come rispondono a questo mio inedito attacco Berzin e Rominger. Berzin, occupato a prendere in giro dalla mattina alla sera lo svizzero, e lo svizzero, occupato a fare il conto degli antibiotici ingeriti per curare la bronchite, non rispondono. E Miguel, un sacerdote della norma difensiva che commette alla grande il peccato dell'eccezione offensiva, affibbia all'uno e all'altro una legnata di un minuto e due secondi, compreso l'abbuono.

Due sono i nemici di Indurain: l'aria condizionata e il rosso Berzin. Per quanto riguarda la prima, tutto è sistemato: la strategia Echevarri, precedendo il campione, spegne qualsiasi spiffero di qualsiasi albergo di Frat[illegible] e di Belgio. Spegnere Berzin alla vigilia della tosta cronometro di 64 chilometri presentava maggiori difficoltà. Indurain non riesce a tenere Rominger. Non è che si sforzi di tenerlo ma, anche se ci provasse, gli risulterebbe difficile riuscirci. Rominger trentaquattrenne in maglia gialla sui Campi Elisi? Ma no, è impossibile. Rominger che gli rovina la festa del quinto Tour consecutivo? Ma via, non scherziamo. Gli occupavano i pensieri i venticinque anni di Berzin, era lui, col sicuro, roditore, che visitava il cervello lattacido del Miguel. Eppure, l'avversario da domare.

Quest'essa accumuna Indurain a Rominger, la puntigliosità tattica, la costante caccia al pelo nell'uovo. Il rigore nel preparismo, l'assoluta disciplina dalla squadra e dalla propria persona, l'utilizzazione di ogni novità dello tecnica. Nulla avvicina Indurain a Berzin, che si rifiuta di pareggiare le cronometro travestito da astronauta, che pedala a ciuffo al vento, la maglietta sbottonata, sempre avvitato all'immagine del corridore costruitasi nei castelli in aria di quand'era ragazzino e mai più abbandonato. Questo Berzin bisognava castigarlo e per castigarlo occorreva rompere gli argini del gruppo.

Sulle salite di Theux, la penultima d'una sventagliata di rampe aspre lungo la tappa, Indurain sferra l'attacco. Mancano 25 chilometri allo striscione. Gli sta davanti una pattuglia partorita da uno sprint di Jalabert cui si sono apparentati per primi il belga Bruyneel, il francese Boyer l'americano Armstrong e Lelli. Una bomba spagnola di ottanta chilogrammi marca Banesto rasenta quell'ex felice compagnia provocando uno spavento collettivo dal quale hanno la forza di riemergere Bruyneel e Boyer. Il belga è sorretto dal fatto di essere un belga in Belgio, resiste e sarà Maglia gialla; il francese non è sorretto da nulla e quando Miguel, sull'ultimo muro, la Côte de Forges a 15 chilometri dal traguardo, aumenta l'andatura, gli partono i bulloni. Una sola volta Indurain tenta di estorcere un cambio al collega e Bruyneel nemmeno gli risponde, è un miracolo se è ancora lì nella scia del TGV Charleroi-Liegi.

Di Berzin, di Rominger e delle loro squadre nessuna notizia. Saranno liquefatti nel terribile caldo. Indurain vorrebbe vincere, ma non ne ha l'abitudine, le volate [illegible] rientrano nel suo repertorio. Sia dunque Bruyneel a godersi un doppio successo, circonfuso dal profumo di patate fritte nello strutto.

Gli spagnoli delle corte indurainiana sorridono: a Miguel oggi basterà dare un'altra grattatina alla stella e addio ragazzi, addio alle vostre illusioni. Berzin si accontenti di rimetterci un minuto. E quanto ci rimetterà il grimpeur Pantani che ha già un distacco di 3'36" da Indurain? Se molla cinque o sei minuti scalerà le Alpi con licenza di divertirsi. Ammesso che non gli sia passata la voglia.

Gianni Romeri

La gioia di Bruyneel sul traguardo di Liegi: vittoria e maglia gialla

SKIBBY 3° POI IL GRUPPO

Ordine d'arrivo: 1. Bruyneel (Bel), 203 km in 4 ore 48'14", media 42,247 chilometri orari, abbuono 20"; 2. Indurain (Spa) st, abbuono 12"; 3. Skibby (Dan) a 50", abbuono 8"; 4. Heppner (Ger); 5. Lombardi; 6. Jalabert (Fra); 7. Thibout (Fra); 8 [illegible]mon (Fra); 9. Hamburger (Dan), 10. Ferrigato; 11. Lecchi; 12. Fondriest; 15. Pulnikov (Uki); [illegible]. Bugno; 40. Rominger; 43. Chiappucci; 50. Berzin; 51. Pantani, tutti [illegible] lo stesso tempo.

Classifica. 1. Bruyneel; 2 Indurain a 31"; 3. Jalabert a 42"; 4 Rijs [illegible]. 5. Gotti a 46"; 6. Mauri a 1'03"; 7. Zuelle a 1'04"; 8 Berzin a 1'13"; 9. Aparicio a 1'37"; 10. Rojas a 1'39"; 12 Rominger a 2'05"; 16 Bugno a 2'38"; 26. Fondriest a 3'41"; 30. Chiappucci a 3'54"; 32. Pantani a 4'07".

Cronoscalata in Veneto

Auto fuori strada morta una donna un'altra è grave

BELLUNO. Una donna è morta e un'altra è rimasta gravemente ferita ieri pomeriggio in seguito all'uscita di strada di un'auto che stava partecipando alla Cronoscalata della Marmolada, tra Malga Ciapela e Passo Fedaia, nel Bellunese.

Le due donne, la 34enne Fabiola Bellenzier e la 25enne Sonia Da Rech, entrambe di Alleghe (Bl), poco prima delle 18 stavano scendendo lungo un prato quando sono state travolte dalla vettura prototipo guidata da Fabio Valle, che sarebbe uscito di strada lungo un rettilineo forse in seguito a un guasto meccanico. La Bellenzier è morta sul colpo, la Da Rech è invece stata ricoverata in gravi condizioni nel reparto di rianimazione dell'ospedale di Belluno. Il pilota Fabio Valle è rimasto illeso. La gara è stata immediatamente sospesa e poi annullata dagli organizzatori, d'accordo con i piloti.

AGI by CAT VIAGGI
ECCEZIONALE
MAIORCA
Volo da Aviano Malpensa - una settimana di soggiorno in Hotel - trattamento di mezza pensione. Partenze dal 25 luglio 1995 - 22 e 29 agosto 1995.
Quota a partire da
L. 730.000
compresa quota iscrizione e assicurazione.
INFORMAZIONI E PRENOTAZIONI
VIA MASSENA 52 - TORINO
TEL. 011-505 333 Sig.ra Kirk

Per la pubblicità su
PK publikompass
10128 TORINO - Corso M. Massimo 80
Tel. (011) 05 21 11 - FAX 5612580

ASSISTENZA TECNICA TV COLOR
MIVAR
[illegible]
E INFORMAZIONI
PER IL PIEMONTE E VALLE D'AOSTA
TEL. 011 2476179 - 2482091

La Graf sale ancora sul trono di Wimbledon: è la sesta volta

Steffi regina col batticuore

Contro la Sanchez finale «thrilling»
Un game-record: 20 minuti, 32 punti

DAL NOSTRO INVIATO

La regina è sempre lei: bionda, alta, ma sì, anche bella, un fisico da indossatrice più che da campionessa di tennis. Steffi ha mosso il centrale, stregato i fedeli del tempio: ha vinto Wimbledon per la sesta volta. Alla fine, oltre all'assegno di 328 mila sterline, più o meno 860 milioni di lire, ha ricevuto il bacio della Duchessa di Kent e l'abbraccio di Lorne che sedeva in prima fila. Arantxa Sanchez, battuta ma non vinta, ha partecipato in qualche modo alla festa. Il pubblico applaudiva, bella prova, brava Arantxa. La mamma Marisa piangeva sommessamente in tribuna.

E' stato un grande match, pieno di emozioni, e dentro al match c'è stato un game che non si ricorda a memoria d'uomo e che difficilmente verrà rimesso in scena su un campo da tennis. Un pezzo da museo della racchetta. La gente con il fiato sospeso, le due campionesse con il cuore in gola, colpi di scena, gioco e spettacolo, tensione e fatica. Terzo set, 5 a 5, Arantxa al servizio. Nel game precedente la martoriata spagnola, dopo uno scambio perduto, era finita pancia sull'erba e lì era rimasta per un po', con il gonnellino sollevato, per la gioia dei cacciatori di immagini. Il decimo gioco è durato 20 minuti. Ci sono stati 32 punti, Arantxa ha avuto otto occasioni di tenere il servizio, Steffi cinque per strapparglielo. Al sesto la Graf c'è riuscita, una battaglia di racchette e di nervi. Arantxa è riuscita a ribattere un dritto di Steffi e laggiù, nel tempio del tennis, sotto un sole di vento, tutti hanno capito che il match era finito. Solo un miracolo avrebbe potuto salvare la spagnola. Steffi è andata alla battuta, ha conquistato tre match point e ha chiuso al primo tentativo. Ma che partita, che fatica: al Roland Garros, un mese fa, era stato più facile.

«Un game così non l'avevo mai giocato: alla fine ero stremata, non riuscivo nemmeno a pensare», ha detto Steffi. Era felice come non l'avevamo vista mai: «Arantxa mi ha sorpreso, non credevo che sull'erba potesse essere così aggressiva».

«Poteva finire diversamente: ma è stato un grande match e devo essere felice per come ho giocato», ha detto Arantxa. «E poi la fortuna non era dalla mia parte, ma dalla sua».

In realtà è stato un match sofferto, per Steffi, benché la scarsa abitudine di Arantxa ai fascini e ai misteri dell'erba facesse pensare ad una resa rapida e indolore. Ma Steffi era nervosa. Sbagliava troppo, specie di dritto. Arantxa rispondeva e correva, correva e rispondeva, cacciando dall'altra parte ogni palla e cercando e trovando le righe. La spagnola aveva il primo set, con Steffi che fino a metà del secondo, al primo dei due break, non riusciva ad arrivare a 40 sulla battuta dell'avversaria. Grande match di Arantxa, uno dei migliori.

Vinto il secondo set per 6-1, avanti di un break nel terzo, Steffi si è fatta raggiungere. Ha avuto tre occasioni di rubare il servizio alla rivale. Arantxa ha sventato il pericolo. Poi, sul 5 a 5, ecco il game delle meraviglie. Tutti incollati alla sedia, vietato respirare. Venti minuti dopo, al termine di 2 ore e 2 minuti di scambi furibondi, otto a otto di Londra, Steffi Graf ha gettato al cielo la racchetta.

Tre ore più tardi Arantxa è tornata sul centrale per la finale del doppio in coppia con Jana Novotna. Due finali nello stesso giorno. Ma il match è stato sospeso per l'oscurità, 4-4 nel terzo set: oggi Arantxa scenderà nel tempio per la terza volta, sperando nel meritato premio di consolazione.

Gianni Cocia

FINALI. Singolare femminile: Graf-Sanchez 4-6, 6-1, 7-5. **Doppio maschile:** Woodforde-Woodbridge b. Leach-Melville 7-5, 7-6 (10-8), 7-6 (7-5).

Per Steffi, oltre al trofeo, un assegno di circa 860 milioni (FOTO REUTER)

Sampras-Becker per la storia

Pete punta a un tris da primato
Boris vinse la prima volta nell'85

LONDRA. Pete Sampras contro Boris Becker, sfida fra fuoriclasse dell'erba. In mezzo, in un certo senso, c'è la storia di Wimbledon. In caso di vittoria, la terza di seguito, Sampras oggi raggiungerà nell'albo d'oro Fred Perry e Bjorn Borg, gli unici capaci di compiere questa impresa dopo la prima guerra mondiale. Se invece sarà Boris Becker a reggere il piatto d'argento e a intascare l'assegno di 365 mila sterline (circa 950 milioni di lire), allora il mondo tornerà indietro di dieci anni, quando il gigante tedesco, all'età di 17 anni e 7 mesi, il più giovane vincitore nella storia di Wimbledon, trionfò per la prima delle sue tre volte sull'erba del tempio.

Nella sfida diretta è in vantaggio Sampras per 6-5, ma Becker ha dimostrato contro Agassi, e prima ancora contro Pioline, di essere entrato, in questi tempi, in una specie di seconda giovinezza: il successo sul numero 1 del mondo è stato un vero capolavoro tattico e, se così possiamo dire, un capolavoro fisico. Sampras ama i giocatori come lui, gente che guadagna la rete, chissà quale diavoleria tenterà di studiare Becker per bagnare le polveri dell'americano.

Comunque vada oggi, Agassi rimarrà al comando delle classifiche mondiali. Se Sampras vincerà, resterà numero 2; se perderà, verrà invece scavalcato da Becker. [a. ca.]

Motomondiale: Capirossi non ce la fa

Romboni da un mago «Avevo il malocchio»

La sfortuna è finita: a Le Mans partirà in prima fila a fianco di super-Biaggi

LE MANS
NOSTRO INVIATO

Fatture, macumbe, pacchi di sale, balli, amuleti di varie forme e consistenza, cornetti e per finire anche l'acqua di Lourdes? Quelli del motomondiale, siamo meccanici, tecnici o piloti, affermano di non credere alla superstizione. Il nostro è un mondo ostremamente tecnologicizzato, dicono: si parla di computer, telemetria, e c'è tempo per queste piccolezze. Storie. Per tutti è importante che lì dove non arrivano la tecnologia e la bravura del pilota, possa arrivare l'appoggio esterno della fortuna. E se questa si fa attendere, è meglio correre ai ripari in fretta e con ogni mezzo.

E' quello che deve aver pensato Doriano Romboni, il bravo pilota spezzino della Honda 250 del team di Giuliano Agostini. Da quando è iniziato il Mondiale, «Rombo» ha rimediato, nell'ordine, un 5° posto in Australia dopo essere stato 3° per tutta la gara, un 8° in Giappone per rottura dell'albero motore (evento raro) e la frattura della mano al Gp di Germania, che lo ha tenuto fuori anche al Gp d'Italia al Mugello e in Olanda. Il tutto condito dal fatto di non avere neppure lo straccio di uno sponsor.

Dopo averle provate tutte, Romboni si è affidato a un mago di La Spezia, d'arte Miro. «Mi ha detto che la fortuna c'è, più sulla moto che su di me, ma di non preoccuparmi: ci avrebbe pensato lui, avrebbe aggiustato tutto, poveretto».

Perchè poveretto? «Beh, perchè non c'è più...». Come? «Insomma... è morto». Alla faccia del malocchio, ma come è morto? «Morto e basta, che vi devo dire? Intanto io sono andato in Germania, mi sono rotto il polso e sono stato costretto a restare fermo per un bel po'. Si vede che l'antidoto ha avuto un effetto ritardato».

Misteri della magia. Ci spiace per Miro, ma occorre riconoscere che ha fatto un buon lavoro. Ieri «Rombo» ha concluso le prove a soli 39 millesimi da Sua Maestà Max Biaggi e finalmente due italiani partiranno in prima fila nella 250, fatto che non accadeva ormai da troppo tempo.

Dalla gioia di Romboni alle preoccupazioni di cash Aprilia. La pole di Biaggi non deve trarre in inganno. Il grande vantaggio di venerdì si è assottigliato, proprio perchè SuperMax non ha migliorato il suo tempo e le Honda, al contrario, hanno fatto passi da gigante su un tracciato, tutto curvo come il «Bugatti», a loro più congeniale. «Non potrò scappare come faccio di solito - dice Biaggi -, ma mi concentrerò sulla gara cercando di non farmi sorprendere. Logico che il mio punto di riferimento sarà Harada (che partirà solo in quarta fila, quindicesimo tempo, ndr), ma cercherò comunque di fare più punti possibile». Molto cauto, quindi, proprio per evitare facili entusiasmi.

Chi invece è già volato in Italia, per farsi visitare e sottoporsi al lavoro del fisioterapista è Loris Capirossi. Il pilota imolese non ha voluto rischiare. Ieri si è alzato con la spalla ancora dolorante e parzialmente bloccata: «Era impossibile guidare. E' stata una scelta sofferta, ma era inevitabile rinunciare. Arrivederci in Inghilterra», ha detto Loris, mentre poco lontano Francesco Pileri, suo team manager annuiva.

Le altre prove: pole position per Doohan in 500 con Reggiani 7° e Cadalora 8° e del solito Aoki nelle 250, con il nostro Perugini attardato, solo 11° tempo! hanno fatto registrare una dozzina di spettacolari cadute: come quella della spagnola Puig finito a 160 orari nelle barriere protettive (ha rimediato la doppia frattura di tibia e perone sinistri) e del giapponese Noboru «kamikaze» Ueda, che in due successivi capitomboli si è procurato la frattura del calcagno sinistro (ma oggi, c'è da credergli, vorrà correre lo stesso). Se non son matti, qui al motomondiale proprio non li vogliono.

Enrica Biondi

SPORT FLASH

Pallavolo: Italia World League

RIO DE JANEIRO. Italia in finale (ore 23,15 diretta tv, Rai 3) della World League '95. I giovani azzurri di Velasco ne hanno avuto la certezza dopo la vittoria della Bulgaria contro Cuba per 3-2.

Pugilato: Europeo Galvano finisce ko

YORK. Mauro Galvano è stato battuto per ko alla 4ª ripresa dall'inglese Henry Wharton nel match valido per il titolo europeo dei supermedi che era vacante.

F1: Schumacher duro «è un perdente»

BERLINO. Attacco di Schumacher a Hill su un giornale tedesco: «Damon soffre di sindrome del perdente. Fortunato, se Alesi, Hakkinen o Frentzen pilotasse no una Williams, ma sarebbe difficile vincere il Mondiale».

Auto: Alfa si dall'attacco

DONINGTON. Alfa Romeo 155 impegnate oggi nella 3ª prova del campionato Btc. Nelle prove il più veloce è stato Schneider (Merc) davanti ai compagni Thiim e Franchitti. Il miglior pilota Alfa è stato Plachetka (5°). Larini partirà in 4ª fila. Al Mugello, intanto, due Alfa in prima fila (Turrini e Giovannetti nella 6ª prova del Gt).

Rugby: Springboks Pienaar degradato

JOHANNESBURG. François Pienaar non sarà più il capitano degli Springboks, la nazionale sudafricana vincitrice della Coppa del Mondo. Il grido gli è stato lanciato per ordine fatto pervenire dai 13 giocatori che pretendevano dietro per continuare a giocare.

Giochi gioventù 1ª Emilia Romagna

ROMA. L'Emilia Romagna (10 ori, 4 argenti, 2 bronzi) ha chiuso il comando in fase finale dei Giochi della Gioventù davanti a Lombardia, Veneto e Abruzzo.

Canottaggio: in finale 3 barche azzurre

LUCERNA. Dieci barche italiane hanno raggiunto le finali delle regate di Lucerna. Eliminato, invece, l'otto con i fratelli Giuseppe e Carmine Abbagnale.

ALFA ROMEO UNA ... A TUTTI GLI ... GUIDA: 250 ... SICURA. INOLTRE, ... 20 PARTECIPANTI, ... ALFA 155 ... '95. ... GRATUITE E APERTE A TUTTI.

CERCHIAMO GENTE DAL CUORE SPORTIVO.

... DAI ... ALFA ROMEO DEL PIEMONTE, ... VALLE D'AOSTA E DELLE ... DI GENOVA, ... E SAVONA.

RICAMBI ORIGINALI MICHELIN OZ WHEELS SELENIA

SCORTE VACANZE

OFFERTE VALIDE DAL 10 AL 29 LUGLIO FINO AD ESAURIMENTO SCORTE. EFF. COMM. LEGGE 108 DEC. 10/3/80

VIDEOCAMERA
SISTEMA VHS/C
1.299.000

SACCO A PELO
g 250 m²
26.900

VALIGIA "DAKOTA"
cm 71
37.500

BEAUTY CASE "DAKOTA"
19.900

PREZZI SPECIALI
SU TUTTA LA
LINEA CONSERVAZIONE
BORMIOLI

FRIGO COMPACT GIO'-STYLE
litri 24
34.900

CONDIZIONATORE D'ARIA HYPER CONDIBOY U 3500 BTU
799.000

VENTILATORE
ø 40
3 ANNI DI GARANZIA
46.000

ø 30
3 ANNI GARANZIA
36.000

3x2
SCONTO 33% ALLE CASSE

OLIO LUBRIFICANTE TAMOIL PER AUTO
benzina/diesel, litri 1
1 pezzo 6.490
3 PEZZI 12.980

PNEUMATICI GRANDI MARCHE
BASSO PREZZO
MICHELIN ENERGY 135/80/13 90.000
PIRELLI P 6000 195/65/15 225.000

SCONTO 30% ALLE CASSE
SU BATTERIE PER AUTO
BOSCH e DAKAR

SCONTO 20% ALLE CASSE
SU CANDELE E TERGICRISTALLI
BOSCH

DEPILATORI
LYCIA e OXI
SCONTO 20% ALLE CASSE

IPO IN POLVERE
kg 1
14.900

SALDI DI FINE STAGIONE
CON SCONTI DAL 20 AL 50%
FINO AL 14 AGOSTO
SU ABBIGLIAMENTO E CALZATURE DA CITTÀ
UOMO - DONNA
BAMBINO

LE FORNACI
Beinasco (TO)
Strada Torino 34/36
Tel. 011/3971627, 4 linee r.a.
Tutti i giorni orario continuato 9-21 - Lunedì dalle 15 alle 21

CENTRO IPERCOOP
Ponderano (BI)
S.S. 143 per Torino
Tel. 015/2543048-2543333
Tutti i giorni orario continuato 9-20 - Lunedì dalle 15 alle 20

ipercoop
LA COOP SEI TU.

Servetti dal 1943
da Giovedì 6 Luglio anche in piazza Emanuele Filiberto 3 (ex piazza Giulio)

LA STAMPA
TORINO
CRONACA
Domenica 2 Luglio 1995 pag. 35
via Marenco 32, telefono 65.681

Servetti dal 1943
il fiore all'occhiello di Torino

Fine del blocco, la seconda azienda torinese copre i buchi della pianta organica

Il Comune: via alle assunzioni

In settembre partono concorsi per 766 posti

Il Comune riapre le [illegible]. Interesseranno [illegible] persone che, dice il sindaco Valentino Castellani, «andranno a coprire punti di sofferenza nell'amministrazione». I bandi di concorso, proposti dall'assessore al Personale, Giorgio Donna, sono stati approvati nel corso dell'ultima giunta. Poi sono stati inviati al Comitato regionale di controllo (Coreco) che entro [illegible] dovrebbe restituirli vistati. Il semaforo verde al completamento del personale (in rispetto alla nuova pianta organ[illegible] preparata ed approvata nei mesi scorsi) consentirà di avviare i concorsi. Gli avvisi saranno pubblicati all'Albo pretorio di [illegible]azzo Civico e pubblicati sui maggiori quotidiani con esami che partiranno entro l'autunno.

Il Comune, quindi, nel 1996 avrà 766 nuovi dipendenti (non in più perché, nel frattempo, ci saranno altri cin[illegible] andranno in pensione) in settori importanti per la macchina municipale: 270 nell'Assistenza con il compito di «esecutori», attinti dalle liste del Collocamento e sottoposti alla cosiddetta «prova pubblica selettiva», ossia ad una sorta di colloquio per valutare la cultura generale e specifica dei candidati.

Altri [illegible] entreranno a far parte dei Lavori pubblici come responsabili [illegible] nucleo «progettazione». Dieci dovranno avere conoscenze specialistiche approfondite. Si [illegible] infine di 4 futuri conservatori di musei inseriti nell'assessorato alla Cultura, [illegible] 5 agronomi e di un geologo.

La parte più consistente delle assunzioni interessa il dipartimento amministrativo: 55 responsabili di nucleo, 75 di ufficio e 300 istruttori. Quest'ultimo concorso è stato però congelato. «Non per bloccare le assunzioni - spiega il sindaco Castellani - ma per accelerarle con il sistema dei corsi e delle pre-selezioni. Non vorremmo infatti che accadesse come con i vigili urbani: per averne 300 l'amministrazione ci ha impiegato 24 mesi».

Dopo anni, dunque, il Comune riapre le porte ad [illegible] massiccia tornata di assunzioni, il che dimostra che, nella seconda azienda cittadina per numero di dipendenti dopo la Fiat, qualche cosa [illegible] sta muovendo. E in termini positivi. «Ma non [illegible] modo indiscriminato - precisa Castellani - Puntiamo ad inserimenti mirati a specifici progetti o in settori che ne hanno particolarmente bisogno».

Giuseppe Sangiorgio

L'assessore al Personale Giorgio Donna

Molti impiegati ma anche funzionari e specialisti

I CONCORSI

55	POSTI PER RESPONSABILI DI NUCLEO AMMINISTRATIVO
75	POSTI PER RESPONSABILI [illegible] UFFICIO AMMINISTRATIVO
300	POSTI PER ISTRUTTORI AMMINISTRATIVI
4	POSTI PER CONSERVATORE MUSEI
270	POSTI PER ESECUTORE SOCIO-ASSISTENZIALE
56	POSTI PER RESPONSABILE NUCLEO PROGETTAZIONE
5	POSTI PER AGRONOMO
1	POSTO PER GEOLOGO
TOTALE: 766 POSTI	

IN PRIMO PIANO

Intossicati dall'ex Ipca

La gente di frazione Borche a Cirié ieri è finita all'ospedale, assalita alla gola dai miasmi velenosi dell'ex Ipca, la «fabbrica della morte» che in vent'anni ha ucciso con il cancro un'ottantina di operai, e [illegible] sono ancora ammassate quattromila tonnellate di rifiuti tossici. Quindici persone, in gran parte donne e bambini, sono state costrette a ricorrere al pronto soccorso di Cirié: nella frazione (trecento abitanti), da un paio di giorni si respirano esalazioni velenose. Un odore dolciastro che si sente soprattutto la sera e il mattino presto, e provoca mal di testa, nausea, vomito, disturbi intestinali, bruciori alla gola e allo stomaco. In tanti si sono barricati in casa, [illegible] finestre sigillate nonostante il gran caldo.

G. Favro e G. Giacomino A PAG. 36

Iniziativa del municipio: consulenti veterinari raccoglieranno segnalazioni e proteste

Un difensore civico per gli animali

Da settembre un ufficio tutelerà i loro diritti

Un ufficio comunale per aiutare animali e uomini a star bene insieme. Perché l'amore non basta. E perché la crudeltà di chi considera le bestie «soltanto bestie» non [illegible] limiti.

Per vivere bene insieme è indispensabile il rispetto. Che vuol dire anche [illegible] dei problemi, dei bisogni, delle possibili soluzioni. Con questo obiettivo a settembre nascerà l'ufficio per i diritti degli animali, nuovo servizio proposto da Giorgio Diaferia, medico, consigliere comunale dei Verdi e presidente della commissione Sanità del Comune.

«Gli animali - dice Diaferia - [illegible] un problema sociale. Sia che vivano liberi e randagi, [illegible] che abbiano una casa e un padrone. Un [illegible] fa, il Comune ha istituito un servizio di consulenza veterinaria [illegible] due sanitari. Sono state affrontate con successo alcune situazioni difficili, ad esempio [illegible] strage dei gatti al cimitero. Adesso non basta più». Ed ecco questa idea che si svilupperà dopo le vacanze. Così il sindaco, che per legge è proprietario degli animali liberi in città, potrà comportarsi da buon padrone attento e, quando possibile, anche affettuoso.

L'Ufficio dei Diritti degli Animali, sarà la «casa madre» dei consulenti veterinari che potranno incontrare i cittadini per ascoltare le segnalazioni e i problemi dei singoli, consigliarli. E per prendere coscienza [illegible] questioni più generali e cercare di affrontarle. Funzionerà [illegible] archivio delle leggi nazionali ed europee. Farà da raccordo per [illegible] informazioni dai vari consigli comunali [illegible] si riesca a creare [illegible] corretta convivenza uomo-animale si potranno eliminare anche tanti conflitti» [illegible] convinto Diaferia.

Quell'ufficio, ad esempio, potrà suggerire come e dove far tatuare il proprio cane o come sistemare temporaneamente in pensione il gatto. Affronterà questioni igienico sanitarie legate alla presenza di randagi, piccioni e perfino gabbiani che vivono numerosi presso le discariche e, se disturbati, possono diventare aggressivi. Senza allarmismi e senza falsi pietismi.

Per i cani, persi o abbandonati, si cercherà di far [illegible] rifugi diffusi nei Comuni piemontesi al fine di evitare che il canile torinese sia troppo affollato. Per i piccioni la questione sembra non risolvibile. «Sono portatori di malattie che si trasmettono agli uomini. E' in progetto un censimento per capire il loro stato di salute, in collaborazione con l'Istituto Zooprofilattico. Quelli sani [illegible] riportati nella colonia di appartenza, gli altri saranno abbattuti, senza farli soffrire».

[illegible] Italia sono [illegible] le città che si preoccupano dei diritti degli animali. Il loro coordinamento è curato dalla consigliera verde Monica Cirinnà di Roma. Nella capitale, in autunno, si svolgerà un meeting sul mondo animale. La Torino portera la propria esperienza ed il nuovo progetto.

[m. val.]

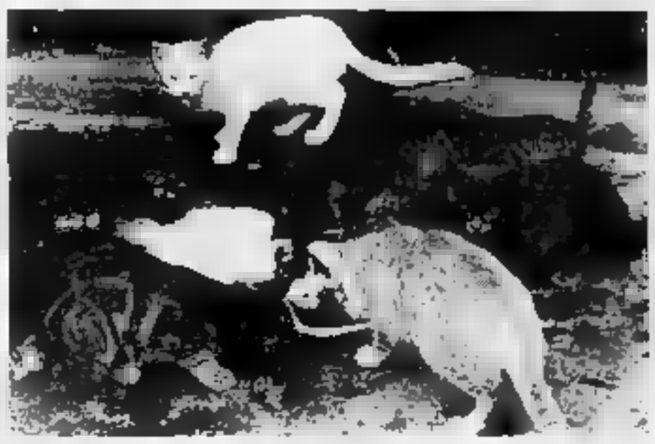

Il consigliere Giorgio Diaferia

MISTERO

Delitto

Assassinata a Moncalieri

Il cadavere di una donna di 53 anni, M. G., di Torino, è stato ritrovato alle porte di Moncalieri, lungo [illegible] statale per Villastellone. La morte risalirebbe a [illegible] giorni fa. Mistero fitto sulla causa. Quasi certamente si tratta di un delitto.

M. Accossato A PAG. [illegible]

IN AGOSTO

Gratis

Il caro-sosta va in ferie

Dopo nove mesi [illegible] servizio, notte le strisce blu se ne vanno in ferie. Ormai è ufficiale: dopo lunghe trattative, Atm e Comune hanno deciso di sospendere per un mese il caro sosta in tutta la città dal [illegible] luglio al 27 agosto.

E. Minucci [illegible]

PROCESSO

«Contessa»

Sottraeva credit-card

Sei [illegible] di reclusione. E' finita [illegible] - [illegible] un patteggiamento di pena - la storia giudiziaria [illegible] Anna Ferrero, 41 anni, creditrice con villa in collina e il vizietto di sottrarre le carte [illegible] credito dalle borsette delle amiche in visita, per poi usarle nei negozi del centro.

G. Giovara A PAG. 37

CRIMINALITA'

Ladri

Colpo grosso al bancomat

E' di 124 milioni l'ultimo bottino della banda del buco che nella notte fra venerdì e ieri è riuscita a entrare in un ufficio con due [illegible] continuo bancomat [illegible] Sanpaolo, in via Carlo Capelli 47, zona Parella. Un colpo spettacolare.

L. Garbiero A PAG. 39

Il concerto che ha chiuso il Newport Jazz Festival ha rischiato di saltare per un malore dell'anziano interprete

B. B. King, magie con brivido

Il maestro del blues incanta 40 mila torinesi

Quarantamila, forse di più, ieri [illegible] in piazza San Carlo per ascoltare «Lucille», [illegible] chitarra di B. B. King. L'ottantenne maestro del blues attacca «Let the good times roll» e fa tremare il mare di gente. I giovani premono contro le transenne, [illegible] sudati. Chi non ha [illegible] t'anni preferisce il bordo piazza, o i portici. Qualche ardimentoso raggiunge i tetti o da lassù si gode il colpo d'occhio.

Si compiace il solitamente austero assessore Ugo Perone, in eccezionale tenuta «post-Woodstock», maglietta corallo e jeans delavé. Valentino Castelloni, sindaco e fan, gioisce «che bravo! B. B. King è una leggenda». E aspira un sigarillo. Per la serata musicale, l'attento Valentino [illegible] scelto una lucentina rosa confetto.

B. B. King, ancor più informale, sfoggia un camicione ha[illegible]. Ha sconfitto anche la sorte avversa, il pimpante Blues Boy: venerdì, colpito da un malore, [illegible] dato forfait a Pistoia. Gli organizzatori dello show torinese già paventavano il peggio, quando se lo sono visti arrivare [illegible] bello all'Hotel Sitea. I medici lo hanno visitato: intossicazione alimentare, qualche porcheria (pare [illegible] avariato) mangiata per strada alle ore sbagliate. Ma il vecchio leone regge e ruggisce. Dalle nove alle dieci e mezza guida [illegible] band in una trascinante avventura rhythm'n'blues, e pare [illegible] giovanotto. Unico concessione ai settant'anni incombenti, il comfort [illegible] una sedia sul palco.

[illegible] concerto gratuito offerto, come ogni estate, dall'assessorato alla Cultura (costo 100 milioni) segnava la conclusione del «Jvc Newport Jazz Festival» dei Giardini Reali. Una rassegna bacata dal successo: giovedì i Manhattan Transfer hanno richiamato oltre diecimila paganti, e per l'intera settimana non si è scesi sotto i trequattromila biglietti ogni [illegible]. Gli sponsor giapponesi della Jvc se ne [illegible] tornati a casa in brodo di giuggiole: il festival resterà a Torino per molti anni a venire.

E' l'estate dei bagni di folla: alla Pellerina, venerdì, quasi ventimila persone hanno applaudito Miriam Makeba. Gli spettacoli alla cascina Marchesa sono gratuiti e raccolgono un'umanità eterogenea: non soltanto giovani, ma pure pensionati e intere famiglie passeggiano fra i banchetti improvvisati dove maturi fricchettoni vendono spillini e pipe artigianali. E la Makeba, estasiata dall'enorme folla plaudente, ha commentato: «Uno dei [illegible] bei concerti della mia vita. Non potrò mai dimenticare Torino». Non male, per una signora abituata a esibirsi nei teatri e negli stadi [illegible] tutto il mondo.

[g. fer.]

Gran folla per il concerto di B. B. King, non nuovo alle esibizioni sotto il cielo di Torino

CONSULTA COMUNALE ELETTIVA PER [illegible] ED APOLIDI

RISULTATI DELLE ELEZIONI

MAROCCO	[illegible]	[illegible] Mohamed	[illegible]
		Boudalaha Abdellah	77
		Kobba Mostapha	49
SENEGAL	1 SEGGIO	Samb Amadou Tidiane	116
SOMALIA	1 SEGGIO	Hussen Mohamed Ibrahim	[illegible]
AFRICA	3 SEGGI	Clarke Alexandre Orioghoye (Nigeria)	56
		Kouka Joseph Bernard (Congo)	38
		Kibongui Kanza Edouard (Congo)	25
[illegible] EXTRACOM.	1 SEGG[illegible]	Kazazi Hamza (Albania)	33
CINA	1 SEGGIO	Hu Shou Ping	[illegible]
FILIPPINE	1 SEGGIO	Huelva Marina B.	138
ASIA E OCEANIA	2 SEGGI	Al Hroub Abram (Giordania)	22
		Al Fayyoumi Ihsan (Giordania)	19
IRAN	1 SEGGIO	Garshasbi Semir	48
EGITTO	1 SEGGIO	[illegible] Gharbawi Mohamed [illegible]	46
TUNISIA	[illegible]	Ben [illegible]	[illegible]
AMERICA	1 SEGGIO	Ciriello Chamba Maryun Cleopatra	24
BRASILE	1 SEGGIO	Silva Sheila Cristina	17
PERU'	[illegible]	Lara Vega Ana Cecilia	34
REP. EX JUGOSLAVE	[illegible]	Suleimanovic Remzija	47
		Salkanovic [illegible]	45

A Ciriè torna la paura, dall'ex Ipca miasmi tossici invadono le case della frazione Borche

Veleni dalla fabbrica della morte

Finiscono in ospedale 15 donne e bambini

Michele Costantino
A sin. Lucia Bruno e la figlia

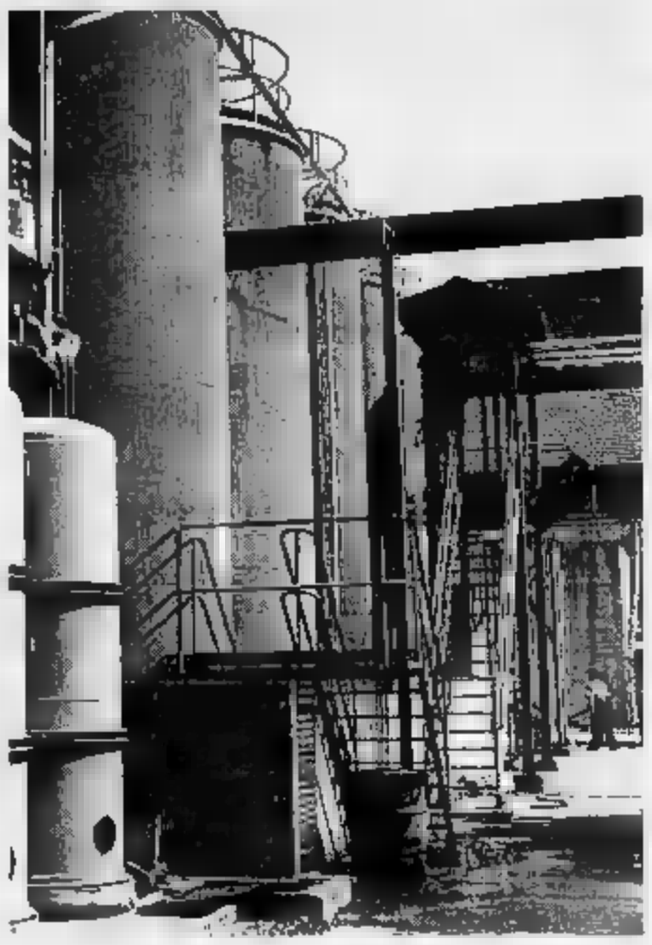

Dall'alto, **Andreina Costantino** e **Luciana Mulatero**
Nella foto grande l'interno dello stabilimento ex Ipca

Nausea, vomito bruciori e la gente si barrica in casa

«Devo partorire e non posso curarmi danneggerei il bimbo»

E' successo di nuovo. A frazione Borche di Ciriè è tornata la paura. Quindici persone sono finite all'ospedale, assalite alla gola dai miasmi velenosi dell'ex Ipca, la «fabbrica della morte» che in vent'anni ha ucciso di cancro un'ottantina di operai, e in cui sono ancora ammassate 4000 tonnellate di rifiuti tossici.

Sono costretti a ricorrere al pronto soccorso a Ciriè soprattutto le donne e i bambini: nella frazione (300 abitanti), da un paio di giorni si respirano esalazioni velenose. Un odore dolciastro che si sente soprattutto la sera e il mattino presto e provoca mal di testa, nausea, vomito, disturbi intestinali, bruciori alla gola e allo stomaco. In tanti si sono barricati in casa, con le finestre sigillate nonostante il gran caldo.

Michele Costantino, 75 anni, abita in località Borche 9, proprio dietro all'ex Ipca: «Alla sera non mi reggo più in piedi. Non riesco nemmeno a leggere il giornale: mi lacrimano gli occhi». La figlia Andreina, 34 anni, vista il suo bimbo di 5 anni, Roberto, di giocare in cortile: «Ha vomitato diverse volte, ha sempre male alla pancia». Andreina è finita in ospedale l'altra sera: «Tutto il giorno con l'emicrania. Ho perso l'appetito, e la notte non dormo più. A un certo punto mi sono sentita soffocare. I medici mi hanno dimessa con un consiglio: cambiare casa».

Poco più in là, in via Trivero 16, c'è la villetta di Lucia Bruno. Ha trent'anni, e partorirà tra pochi giorni il suo secondo figlio. Anche lei si è presentata in ospedale: «Signora - le han detto in pronto soccorso - non possiamo darle farmaci: nuocerebbero al suo bimbo. Corchi di uscire il meno possibile». «Lavando stendo più il bucato - dice lei -: anche i panni si impregnano di quell'odore terribile. Ho chiamato l'ufficio d'igiene, non mi hanno dato retta». La figlioletta, 4 anni, ha la dissenteria da due giorni (come quasi tutti i bimbi della frazione).

Dopo i primi malori sono arrivati i carabinieri, i tecnici dell'Usl 4, l'assessore all'Ambiente Gianfranco Novero. La gente di Borche ha scritto al sindaco E' l'ennesimo appello della frazione, in cui ogni anno qualcuno s'intossica per colpa dei miasmi velenosi: sono case disseminate intorno ai 50 mila metri dell'ex Ipca, la fabbrica di coloranti che ha ucciso i suoi operai con la benzidina. Nell'area, dopo la chiusura della fabbrica, è rimasta una «bomba chimica» di proporzioni impressionanti. C'è l'Interchim, fallita nell'89, con il suo carico di oltre 6 mila fusti di rifiuti tossici ammassati nei cortili, 4 serbatoi e 17 vasche colme di cianuri, anidine, acidi, solventi, coloranti. Ogni tanto uno dei fusti si rompe, e butta nell'aria questa o quella sostanza velenosa.

Poi, sempre all'interno dell'ex Ipca, c'è una decina di piccole aziende. Una (ma non è la sola) smaltisce rifiuti tossico-nocivi: è l'ex Biotto Srl, che ricicla sostanze derivanti dal petrolio. Gli abitanti di Ciriè non ci fanno più caso. Passano in piazza «Vittime dell'Ipca» distrattamente. A quegli operai morti di cancro alla vescica, avvelenati giorno per giorno dalla benzidina usata nella lavorazione dei coloranti, tornano a pensare quando vedono un annuncio funebre. Lo fanno sempre, quando ne muore un altro, sui manifesti listati a lutto: «Un operaio Ipca». Perché la fabbrica uccide anche a distanza di trent'anni: gli ultimi due se ne sono andati quest'anno.

Allora sì, che la gente di Borche, ma anche quella di Ciriè, si arrabbia ancora. Come quando, per l'ennesima volta, qualcuno finisce (come l'altra sera) in pronto soccorso. Sergio Mulatero abita a Borche, è medico anestesista all'ospedale di Ciriè. E freme di rabbia quando dice che ha perso un mucchio di tempo. Anni buttati in trafile burocratiche, in attesa di poterci finalmente liberare da quella montagna di veleni. Abbiamo cambiato due giunte: la dc, poi la Lega. E di concreto, niente. Quei seimila cinquecento fusti sono ancora lì».

Ci sono i veleni dell'Ipca: in vasche e fusti, ma anche nascosti sottoterra in punti che nessuno ricorda più. Ci sono persino quelli della «Zanoobia», la nave carica di immondizie chimiche che circumnavigò l'Africa e scaricò i fusti a Ciriè, all'Interchim. La giunta leghista di Ezio Gonisio Ioletto nel '93 aveva promesso di bonificare l'area, e di trasformarla in un complesso artigianale superficiale sotto il profilo ambientale. «Finalmente - dice il sindaco - stanno per arrivare i soldi per la bonifica. Sei miliardi stanziati dallo Stato: manca soltanto la firma del Cipe». Una tiritera ripetuta da anni. Ma Gonisio dice che questa volta i fondi arriveranno davvero. «Partiremo con l'appalto in autunno. E, prima della fine del mio mandato, ci saranno gli artigiani». Il sindaco assicura che la puzza, questa volta, non arriva dall'Interchim: «I controlli dell'Usl lo escludono. Certo, la zona è sempre quella dell'ex Ipca».

Sabato prossimo ci sarà, nella sala consiliare di Palazzo d'Oria, un'assemblea pubblica. Il primo cittadino l'ha decisa dopo i malori di Borche: «Abbiamo invitato gli assessori all'Ambiente di Regione e Provincia. Devono aiutarci a risolvere questa storia una volta per tutte».

L'ennesima riunione in Comune sull'azienda maledetta. Ci sono stati quasi altrettanti processi: i dirigenti dell'Interchim (che abbandonò subito la produzione di coloranti per dedicarsi allo smaltimento di tossico-nocivi) hanno subito condanne lievi per inquinamento: quando si arrivò in pretura, gran parte dei reati erano prescritti. Quando l'Interchim fallì lasciandosi alle spalle i veleni, i dirigenti sono finiti alla sbarra per bancarotta fraudolenta. Poi ci sono i processi per i morti dell'ex Ipca: man mano che gli operai morivano, dal 1952, si apriva un nuovo fascicolo penale. L'ultimo dibattimento è fissato per il 19 ottobre: sul banco degli imputati ci sarà soltanto Paolo Rodano, direttore amministrativo. Oggi ha 82 anni: gli altri sono tutti morti.

Giovanna Favro
Gianni Giacomino

IL CASO

CONVIVERE CON LA MORTE

«Passa il tempo e nulla cambia»

Dimenticati anche i rifiuti della Zanoobia

A sin. il sindaco Ezio Gonisio
A destra Sergio Mulatero, e Annibale

Il sindaco: «Fidatevi, ci sono i soldi La bonifica partirà quest'autunno»

I abitanti di Ciriè non ci fanno più caso. Passano in piazza «Vittime dell'Ipca» distrattamente. A quegli operai morti di cancro alla vescica, avvelenati giorno per giorno dalla benzidina usata nella lavorazione dei coloranti, tornano a pensare quando vedono un annuncio funebre. Lo fanno sempre, quando ne muore un altro, sui manifesti listati a lutto: «Un operaio Ipca». Perché la fabbrica uccide anche a distanza di trent'anni: gli ultimi due se ne sono andati quest'anno.

Allora sì, che la gente di Borche, ma anche quella di Ciriè, si arrabbia ancora. Come quando, per l'ennesima volta, qualcuno finisce (come l'altra sera) in pronto soccorso. Sergio Mulatero abita a Borche, è medico anestesista all'ospedale di Ciriè. E freme di rabbia quando dice che ha perso un mucchio di tempo. Anni buttati in trafile burocratiche, in attesa di poterci finalmente liberare da quella montagna di veleni. Abbiamo cambiato due giunte: la dc, poi la Lega. E di concreto, niente. Quei seimila cinquecento fusti sono ancora lì».

Ci sono i veleni dell'Ipca: in vasche e fusti, ma anche nascosti sottoterra in punti che nessuno ricorda più. Ci sono persino quelli della «Zanoobia», la nave carica di immondizie chimiche che circumnavigò l'Africa e scaricò i fusti a Ciriè, all'Interchim. La giunta leghista di Ezio Gonisio (eletta nel '93) aveva promesso di bonificare l'area, e di trasformarla in un complesso artigianale superficiale sotto il profilo ambientale. «Finalmente - dice il sindaco - stanno per arrivare i soldi per la bonifica. Sei miliardi stanziati dallo Stato: manca soltanto la firma del Cipe». Una tiritera ripetuta da anni. Ma Gonisio dice che questa volta i fondi arriveranno davvero. «Partiremo con l'appalto in autunno. E, prima della fine del mio mandato, ci saranno gli artigiani». Il sindaco assicura che la puzza, questa volta, non arriva dall'Interchim: «I controlli dell'Usl lo escludono. Certo, la zona è sempre quella dell'ex Ipca».

Sabato prossimo ci sarà, nella sala consiliare di Palazzo d'Oria, un'assemblea pubblica. Il primo cittadino l'ha decisa dopo i malori di Borche: «Abbiamo invitato gli assessori all'Ambiente di Regione e Provincia. Devono aiutarci a risolvere questa storia una volta per tutte».

L'ennesima riunione in Comune sull'azienda maledetta. Ci sono stati quasi altrettanti processi: i dirigenti dell'Interchim (che abbandonò subito la produzione di coloranti per dedicarsi allo smaltimento di tossico-nocivi) hanno subito condanne lievi per inquinamento: quando si arrivò in pretura, gran parte dei reati erano prescritti. Quando l'Interchim fallì lasciandosi alle spalle i veleni, i dirigenti sono finiti alla sbarra per bancarotta fraudolenta. Poi ci sono i processi per i morti dell'ex Ipca: man mano che gli operai morivano, dal 1952, si apriva un nuovo fascicolo penale. L'ultimo dibattimento è fissato per il 19 ottobre: sul banco degli imputati ci sarà soltanto Paolo Rodano, direttore amministrativo. Oggi ha 82 anni: gli altri sono tutti morti.

La strage del '93

Prosciolti i dirigenti della To-Mi

Formica

I «vertici» della società autostradale Torino-Milano non hanno alcuna responsabilità per la strage nella nebbia (10 morti e un centinaio di feriti) del 4 febbraio '93, tra i caselli di Santhià e Carisio.

Lo ha deciso ieri pomeriggio il gip di Vercelli, Elisabetta Canevisio, stabilendo il luogo e «cadere» per lo amico colposo plurimo e di provocato disastro che pendevano sugli amministratori e sui dirigenti della «A4». Il pm Scalia aveva infatti chiesto il rinvio a giudizio, tra gli altri, del presidente della società, Riccardo Formica, 64 anni, dell'amministratore delegato Arcangelo Bonsignore, 47 anni e del direttore Abele Mario Beretta, 59 anni.

Raccogliendo i risultati di un'accurata perizia preparata richiesta del pm della Procura Luigi Carli, Luciano Scalia aveva ritenuto che anche i vertici dell'autostrada fossero colpevoli per la strage di quella, alla pari dei ventidue, tra e automobilisti, che non avevano moderato la velocità pur in una nebbia fittissima (la visibilità media era superiore, quella mattina, ai 18 metri).

I pm Carli e Scalia avevano riscontrato gravi carenze strutturali sulla «A4», giudicandola pericolosa addirittura in condizioni di visibilità normale, figurarsi con la nebbia. Tra i rilievi alla società, l'assenza delle corsie di emergenza e la larghezza ridotta delle corsie, rispetto alle altre autostrade. In quella particolare giornata del febbraio '93, secondo i magistrati inquirenti, i responsabili dell'autostrada avrebbero dovuto avvisare gli automobilisti dei rischi gravissimi che stavano correndo: di qui la richiesta di rinvio a giudizio, sia per amministratori, dirigenti e tecnici, sia per gli automobilisti e camionisti che avevano provocato la terrificante serie di tamponamenti.

La sentenza del gip era attesissima. Il collegio difensivo dei responsabili della «A4» (avvocati Casalini, Corsero, Comoglio e Giardini) sapeva benissimo che un rinvio a giudizio ed una successiva condanna avrebbero costituito un precedente pesante per la Società Torino-Milano, anche in cause di altri incidenti.

Al gip, Casalini ha fatto rilevare che nessuna legge prescrive la presenza delle corsie di emergenza e che, in quella circostanza, l'autostrada fatto il possibile per segnalare, ai caselli, il pericolo-nebbia. «Non è colpa dell'autostrada - ha detto Casalini - se, nonostante la visibilità quasi ridotta a zero, alcuni automobilisti viaggiavano, quel mattino, a non meno di all'ora».

Il giudice ha accolto la tesi della difesa: saranno solo gli automobilisti a dover rispondere, in pretura, di omicidio colposo.

Enrico De Maria

BOLLETTINO

Domenica 9 Luglio

Le Previsioni di Viale Africa: cielo sereno o poco nuvoloso, salvo addensamenti pomeridiani sulle zone montuose. Temperatura in lieve aumento. Venti deboli settentrionali.

IERI

TEMPERATURE IN CITTA'

MASSIMA	30,1
MINIMA	16,8
UMIDITA' (ore 14)	45%

PRECIPITAZIONI

PIOVE ALLE ORE 19	0 mm
TOTALE IN QUESTO MESE	14 mm
MEDIA (1913-1988)	66,5

Osservatorio Meteo Piazza d'Armi

AEROPORTO

TEMPERATURE

MASSIMA	29,4	MINIMA	18,9
PRESSIONE (ore 20)			1015 hPa

RECORD (dal 1952 ad oggi)

MASSIMA	37,4	7 luglio 1952
MINIMA	8	7 luglio 1987

OGGI

IL SOLE: sorge alle ore 5 e 51 minuti, tramonta alle ore 21 e 17 minuti

LA sorge alle ore 18 e 1 minuto, cala domani alle ore 3 e 48 minuti

- Primo quarto 5 luglio ore 22
- Luna piena 12 luglio ore 13
- Ultimo quarto 19 luglio ore 13
- Luna nuova 27 luglio ore 17

MERCURIO: al telescopio si vede la sua parte illuminata

VENERE: più basso in cielo, la sua luce è di una grandezza pari a 1,5 (negativa)

MARTE: al tramonto è alto sull'orizzonte a Ponente

con un basso livello di luminosità

SATURNO: si trova nella parte centrale della costellazione del Sagittario

IL FENOMENO: tra le 23 e le 23 e 32 minuti il satellite Europa esce dall'ombra del suo pianeta, cioè si ha la fine di un'eclisse di Luna per Giove.

Specchio dei tempi

«All'Oftalmico mi hanno detto: "Faccia visitare suo figlio da un oculista!"» - «Il Wwf deve privilegiare i volatili meno comuni» - «Perché si penalizzano sempre gli automobilisti?» - «34 giorni per un vaglia»

Un lettore ci scrive:

«Siamo una famiglia di Torino, con due figli (3 e 4 anni). Il più piccolo è epilettico dall'età di 6 mesi e siamo costretti ad essere dei frequentatori assidui del Servizio sanitario nazionale (pediatri, ospedali e ambulatori, per esami, visite e ricoveri), e dobbiamo dire che finora avevamo una buona impressione del Servizio sanitario. Ma la scorsa settimana ci siamo scontrati con la dura realtà della cosiddetta "malasanità".

«Tutto s'inizia portando il figlio più grande ad una visita con un occhio arrossato. La pediatra ci invia al Pronto Soccorso dell'Ospedale Oftalmico, poiché sospettava un herpes. La prima visita mercoledì 28 giugno. Il medico di guardia visita frettolosamente il bambino e prescrive un collirio antibiotico, non riconoscendo perciò una componente erpetica, nonostante la nostra segnalazione. Sabato 1° luglio visto che l'occhio è peggiorato, torniamo all'Oftalmico. Qui dopo averci fatti attendere circa un'ora, ci viene consigliato di farlo vedere al più presto da un oculista (in che cosa è specializzato il medico di guardia all'Oftalmico?!). All'Usl di zona il primo appuntamento ci è fissato per l'11 luglio! Intanto il bambino si lamentava sempre di più. Lunedì 3 luglio telefoniamo ad un'oculista privata che dopo averlo visitato, ci stupisce moltissimo della cura prescritta all'Oftalmico poiché era un medicinale che si usava vent'anni fa. Appena somministrato la cura è adeguata, l'occhio migliora».

Gian Luca Rocco

La delegazione Wwf del Piemonte ci scrive:

«In relazione alla lettera con titolo "Pronti a correre per un gallo cedrone, non per un colombo morente", il Wwf intende fare alcune precisazioni. La nostra delegazione non intende operare nessuna "discriminazione razziale" nei confronti dei colombi, dove però purtroppo sottostare a dei limiti strutturali e finanziari che impongono necessariamente scelte.

«Non essendo attrezzati ad ospitare e curare nella nostra sede di Torino volatili e altri animali, dopo averli recuperati (le segnalazioni ci giungono da tutto il Piemonte) li portiamo in un ambulatorio veterinario di Gassino convenzionato con la provincia: il problema è dato dal grande numero di richieste di soccorso che quotidianamente ci pervengono, dalla saturazione dei posti disponibili dell'ambulatorio e dai costi di ciascuna operazione di recupero. In quest'ottica, dovendo operare per forza scelte, si è deciso di privilegiare le specie di volatili e piccoli mammiferi meno comuni, garantendone il recupero in tutto il territorio regionale, tenendo anche presente il fatto che per quanto concerne i colombi e le altre specie volatili "cittadine", ci si può rivolgere all'Enpa, via S. Francesco da Paola 30, Torino (orario fino alle 13), dove dispone di un ufficio che si occupa prevalentemente di queste specie».

Luca Rossi

Un lettore ci scrive:

«L'inconveniente segnalato da un lettore di Valsalice sulle difficoltà derivanti al traffico urbano dalla chiusura di alcuni spartitraffico, non è un caso isolato. Un po' dappertutto in città, soprattutto agli incroci, si sta lavorando alla formazione di questi ostacoli che sembrano avere come unico scopo quello di strozzare il traffico, già così non scorrevolissimo, delle vie cittadine.

«Nasce il sospetto che per qualche recondito motivo si voglia ancora una volta penalizzare gli automobilisti, i quali, pur essendo agli effetti fiscali normali contribuenti, devono risentire la colpa di possedere una vettura. Possibile che si debba sempre avere l'impressione che nessuno cerca di fare qualcosa a favore dei tanto bistrattati automobilisti?»

Giovanni Dafarra

Un lettore ci scrive:

«Sabato 1° giugno - dall'Ufficio P.T. di Strambino - alle ore 8.30, inoltro a mezzo vaglia telegrafico una certa somma, per una mia congiunta, riscuotibile presso il succursale P.T. 91 di Milano. Speravo nella celerità del servizio telegrafico: illusione! Il vaglia - per il cui spedizione ho sborsato una somma di L. 12.550, è stato liquidato oggi, 4 luglio, nella tarda mattinata.

«Non faccio commenti. Ma nell'era dei "diritti" quando i pubblici dipendenti fanno che discutere di assemblee, riunioni sindacali, aumenti di stipendio ecc. chi pensa al bistrattato utente? Quell'utente che, spesso e trattato con sufficienza, troppa sufficienza».

Emilio Berretti

La vittima sarebbe un'operaia torinese, vedova da dieci anni con due figli

Uccisa e gettata fra i rovi

Mistero su un cadavere trovato a Moncalieri

Il luogo dove è stato trovato il corpo e Renata Masera, la contadina che l'ha scoperto tra i cespugli

E' morta da almeno 20 giorni Il corpo è stato scoperto da una contadina; accanto una borsetta con i documenti

Uccisa e gettata fra i rovi al fondo di una stradina sterrata, sulla riva di un torrente a Moncalieri. «Da almeno venti giorni, sostiene il medico legale. Il cadavere di una donna di circa quarant'anni è stato trovato verso le 13 da una contadina, in frazione Bauducchi, nelle campagne fra la statale per Villastellone e il rio Tài. Corpo irriconoscibile, divorato dai giorni e dal caldo: per gli inquirenti si tratta quasi certamente di un delitto; forse un'altra prostituta vittima di un maniaco. Soltanto l'autopsia potrà dire esattezza il perché della morte. Accanto al cadavere, una borsetta di pelle nera con documenti, 100 mila lire nel portafoglio, un foulard e un ventaglio: la donna è stata identificata, M. G. le sigle del nome che teniamo perché i carabinieri non sono ancora riusciti a rintracciare i parenti: «Non vogliamo lo sappiano dai giornali - dicono -. Inoltre dobbiamo compiere accertamenti sul suo passato». Trapelano pochi dati: la vittima è piemontese, un'operaia, vivova a Torino. Secondo le indagini anagrafiche degli investigatori, sarebbe vedova da dieci anni, con due figli giovani che non vivono con lei ormai da tempo. Nessun precedente penale.

E' un giallo. Com'è morta? Quando? E soprattutto, chi l'ha uccisa? Sembra esclusa l'ipotesi del suicidio. Ma allora, qual è il movente del delitto? E perché il corpo della donna è finito proprio lì, in quell'alcova di rami per frettolosi amori?

Il cadavere è stato scoperto da Renata Masera, 51 anni, mentre mieteva il grano con i figli: «Verso l'una - racconta - ci siamo fermati per il pranzo. Abbiamo cercato un posto all'ombra dove mangiare un panino. Gli alberi e l'erba che costeggiano la riva del torrente Tài sono l'unica zona bruciata dal sole: «Ci siamo fermati lì, ma c'era una puzza insopportabile. Ho pensato che qualcuno avesse gettato un sacco d'immondizia fra i rovi e sono andata a vedere. Mio dio, che spavento!».

La posizione del cadavere fa pensare che la vittima sia stata scaraventata da un'auto: uccisa forse altrove. Il punto del ritrovamento è scavato fra le erbacce, in pendenza: invisibile se non ci si avvicina a piedi o apposta. «Quella poveraccia era supina, con la faccia rivolta verso la strada e le braccia larghe - racconta ancora la Masera -. La gamba sinistra era piegata su quella destra. E' chiaro che l'hanno buttata giù da una macchina. E se non l'avesse fermata il tronco sarebbe finita nel torrente».

Indossava un body giallo a fiori, una gonna nera, calze scure che in un primo tempo hanno fatto pensare alla Masera che si trattasse di una donna di colore. Senza scarpe.

Del caso si occupa il magistrato Eugenia Ghi. Per due ore i carabinieri del nucleo operativo di Torino e di Moncalieri hanno setacciato l'area in cerca di indizi e fotografato ogni particolare. Gli abiti e le calze non sembrano strappati, ma il corpo è troppo malandato per dire se ci sia stata violenza prima della morte. Nella borsetta i documenti: l'assassino evidentemente non aveva interesse a tener nascosta l'identità della vittima. E uno scontrino del supermercato Iperstanda di Moncalieri: è datato 8 giugno, potrebbe dare un limite alla data della morte.

Marco Accossato

PROCESSO

QUELLA VOGLIA DI COSE CHIC

Ha patteggiato l'ereditiera con villa in collina: era accusata di furto e utilizzo indebito

Alla «contessa» 6 mesi per il suo vizietto

Sottraeva carte di credito dalle borsette delle amiche

L'ereditiera Anna Ferrero e la sua villa in collina

Sei mesi di reclusione. E' finita - con un patteggiamento di pena davanti al giudice - la storia giudiziaria di Anna Ferrero, 41 anni, ereditiera con villa in collina e il vizietto di sottrarre le carte di credito dalle borsette delle amiche in visita, per poi usarle allegramente nei negozi del centro.

La signora Ferrero si è presentata con il suo legale, l'avvocato Mario Bertolino, davanti al gip Elena Massucco, e qui ha chiuso l'incidente, concordando la pena. Era accusata di furto e utilizzo indebito di carte di credito. Il suo nome era uscito alla ribalta il 1° febbraio: una commessa prima era stata arrestata dai carabinieri su richiesta del sostituto procuratore Andrea Bascheri. Tutto era iniziato dalla denuncia di una sua amica: controllando l'estratto conto della carta di credito, si era accorta di alcune spese mai effettuate. Inevitabile un controllo nei negozi in cui erano stati spesi i suoi soldi. E una commessa di buona memoria aveva fornito l'esatta descrizione di Anna Ferrero: sui 40 anni, magra, nervosa, ma anche esuberante (dopo aver comprato e pagato, aveva abbracciato la ragazza del negozio).

Una volta arrestata, aveva subito confessato: «L'ho fatto in un momento di euforia». Erano stati due mesi di vera follia, per la «contessa» Ferrero (gli esperti nobiliari avevano però seccamente smentito quel titolo): un agosto e settembre, lo scorso anno, in cui lei aveva come sempre ricevuto amici e amiche nella sua villa di strada Valpiana 131, cuore della collina. Un party, un ricevimento, un tè, ma la padrona di casa intanto riusciva a far sparire la carta di credito dalle borsette abbandonate. Quattro borsette, per la precisione, appartenenti a quattro care amiche, tutte ugualmente cadute dalle nuvole alla notizia che la ladra era proprio lei, la cara Anna.

La «contessa» aveva usato le carte in alcuni negozi di via Roma. In totale aveva speso circa 7 milioni e mezzo: un collier da un milione e mezzo, un gioiello da 800 mila lire, un profumo da 43 mila. Soldi spesi a caso, senza alcuna reale necessità. «L'ho fatto quasi senza rendermene conto», aveva confessato.

Una storia triste, però. Quella di una donna - figlia unica di un industriale facoltoso - dotata di grande entusiasmo ma di scarsa fortuna. «Nel '76 - ricordò un conoscente - fu tra i primi a partire da Torino per il Friuli terremotato». Erede naturale di una dinastia di imprenditori, diventò anche a metà degli Anni Ottanta presidente dei giovani imprenditori. Problemi? Molti, a iniziare da quelli privati, dalle delusioni sentimentali ad alcune cantonate prese in campo finanziario. E poi, quell'assurdo colpo di testa, che le è costato 7 notti in carcere, e adesso 6 mesi di reclusione. Senza un perché.

Brunella Giovara

SPAZIO SPECIALE

Dolci per ghiottoni con la frutta d'estate

«CON la frutta dell'estate mi piace cimentarmi in dolci da proporre alle amiche all'ora del tè - scrive Romana F. di Torino - e vorrei avere idee nuove».

Le propone Lia Ambrosini, scuola di cucina La Gourmandise. Rotolo di fragole: lavare in acqua e aceto 300 g di fragoline di bosco e scolare. Montare 3 tuorli con 200 g di zucchero, unire 5 cucchiaini di acqua fredda. Setacciare 110 g di farina con mezzo cucchiaino di lievito in polvere e incorporare. Montare gli albumi a neve ferma con una presina di sale e unire al composto, con molta delicatezza. Foderare con carta da forno una placca rettangolare, stendere il composto in uno strato alto poco più di un dito. Cuocere in forno a 200° per circa 12 minuti. Sformare subito su un telo umido e cosparso di zucchero a velo. Spalmare il dolce con il composto e cospargere di fragoline, arrotolare aiutandosi con il telo. Tenere il rotolo nel frigo per 1 ora in un telo, togliere il panno, spolverare con zucchero a velo.

Torta di pesche: sbucciare due chili e mezzo di pesche gialle e fare cuocere senz'acqua con cannella, chiodi di garofano e scorza grattugiata di limone. Asciugare bene e passare al setaccio. Unire 100 g di amaretti sbriciolati, 130 g di zucchero, 60 g di cacao in polvere fatto scendere da un setaccio e 8 uova sbattute. Mescolare con cura e versare in una tortiera a cerniera imburrata e infarinata. Cuocere in forno medio per circa 2 ore; lasciar intiepidire, sformare e spolverare con farina di mandorle tostate.

Torta di albicocche: montare 80 g di burro con 80 g di zucchero fino a ottenere una crema soffice. Spalmare la pasta su fondo e bordi di una teglia di circa 28 cm di diametro. Passare in freezer. Poi riempire con circa un chilo di albicocche divise a metà private del nocciolo e con l'interno concavo rivolto verso l'alto. Mescolare 200 g di farina con 10 g di lievito in polvere, 3 dl di panna liquida, un uovo intero e un tuorlo, 100 g di zucchero e 100 g di burro, una presina di sale. Si otterrà una pastella densa (se serve diluire con poco latte). Versare la pastella sulle albicocche e cuocere per mezz'ora in forno caldo. Lasciar intiepidire, capovolgere.

Crostata rosso-nera: fare la fontana con 200 g di farina setacciata, una presina di sale e una busta di vanillina. Sistemare nel centro 140 g di burro morbido a pezzetti, 140 g di zucchero, 4 tuorli sodi passati al setaccio. Formare la palla, infarinarla, coprirla con un telo e conservarla in frigo per almeno mezz'ora. Stendere la pasta sul piano infarinato e foderare una tortiera imburrata e infarinata. Bucherellare il fondo e cuocere in forno a fuoco medio. Raffreddare, sformare. Con tre tuorli, tre cucchiai di zucchero, uno di maizena, 2 dl di latte e una stecca di vaniglio preparare la crema pasticciera; lasciar raffreddare e versarla nella pasta frolla. Sbriciolare una dozzina di meringhe e spargerle sopra la crema; sistemare mirtilli, lamponi e ribes ben lavati e asciugati: i lamponi lungo il bordo esterno, i mirtilli accanto, al centro i grappolini di ribes. Sciogliere a fuoco dolce un paio di cucchiai di gelatina di albicocche con il succo di un limone e spennellare sulla frutta.

Ed ecco la Torta de 'l Forasto Nera: cuocere 700 g di ciliegie con 100 g di zucchero e la scorza di un limone, tuenendole un po' indietro nella cottura. Scolare il liquido e mescolarlo a un po' di maraschino. Allungare con poco latte e usare la miscela per inumidire due dischi di pan di Spagna al cioccolato (di dischi ne occorrono 4). Sistemare il primo disco sopra un vassoio e spalmarlo con un po' di panna montata. Spargere sopra delle ciliegie tagliate a pezzetti e coprire con il secondo disco. Ripetere l'operazione con il terzo e il quarto disco. Spalmare quest'ultimo con la panna montata (in tutto ne occorrono circa 800 g) e spalmare anche il bordo della torta. Fare aderire lungo il bordo eventuali briciole di pan di Spagna passate al setaccio. Decorare con una fila di ciliegie tra due di fiocchi di panna.

Simonetta

Salvarono una ragazza

Mostro di Aosta Si cercano due testimoni

Un ragazzo e una ragazza alle 2 e 21 settembre '94 salvarono Lucy dal «mostro di Aosta», Lucy e una prostituta, portata a 30 chilometri di distanza dal posto dove è stata poi uccisa e sfuggita a Andrea Matteucci, 33 anni, scalpellino. I giudici cercano quella coppia che fece salire in auto la giovane, salvandole dalla furia omicida di Matteucci. Lo scalpellino ha già confessato quattro delitti. Lucy sarebbe stata la sua quinta vittima.

La giovane prostituta, però, riuscì a salire sull'auto di quella coppia, che scendeva da Courmayeur diretta in città. L'episodio accadde ad Arvier, una zona lontana oltre 30 chilometri da dove sostano le «lucciole». Forse anche per questo i due capirono che la prostituta era davvero in pericolo e la fecero salire in auto. Il sostituto procuratore Pasquale Longarini e la polizia hanno bisogno della loro testimonianza.

Poltrona Frau

LUCI SPENTE SUL SET

solo fino al 20 luglio 1995.

Spente le luci sugli arredi dei più grandi "set",
oggi puoi accenderle a casa tua
aggiudicandoti a condizioni irripetibili
gli splendidi pezzi della collezione
Poltrona Frau
apparsi su cinema, stampa e televisione

■ Torino
POLTRONA FRAU
Corso Peschiera, 237 ■ Tel.
011/3855596

VALCER

SALDISSIMI

Sconti reali dal
20% al 50%

SET VALIGIE - 5 PEZZI
in tessuto impermeabile L. 171.200

VALCER - Via Duchessa Jolanda 6/a - Torino

FRATELLI ROSSETTI

SALDI DI FINE STAGIONE

Torino, Via Roma 333 - tel. 011/56.11.653

Nuovi Arrivi

BORGHI
DOMENICO BORRELLI

dall'1 al 28 luglio 1995

Salone LA STAMPA
Via Roma 80 - Torino

APERTURA AL PUBBLICO
Da lunedì a venerdì: 9-12,30; 15-19; sabato 9-12,30

Il lungofiume ora è più tranquillo, ma anche ieri la polizia ha compiuto alcuni arresti

Lo spaccio s'è spostato

Dai Murazzi ai portici di piazza Vittorio

I Murazzi sono cambiati. Chi ci va in queste sere trova locali e dehors per tutti i gusti, tranquilli, con una gamma di frequentatori che va dal neo-hippie allo yuppy. Illuminazione a giorno e decine di poliziotti garantiscono la pace sul lungofiume. Tutto un altro clima rispetto alla sera di metà giugno in cui il giovane marocchino Khalid Moufaguid è annegato nel Po dopo una rissa con un italiano.

Allora erano appena partite le iniziative culturali promosse dal Comune: all'improvviso la zona doveva essere recuperata alla legalità, dopo mesi di abbandono nelle mani degli spacciatori nordafricani e di venditori abusivi di ogni genere.

La morte di Khalid e le forti tensioni che l'hanno seguita - tra magrebini e buttafuori dei locali, tra magrebini e polizia - sembrano [illegible] con la scomparsa degli immigrati. Molti lettori ci segnalano, però, a chiunque lo può osservare in queste sere, che il «problema» - la presenza di un [illegible] numero di giovanissimi spacciatori - si è spostato. I pusher, minorenni tunisini e marocchini, hanno occupato in massa parcheggi e portici di piazza Vittorio. Il fenomeno esisteva anche prima, ma adesso è particolarmente evidente.

Non solo. Da quando i Murazzi sono stati riordinati e gli agenti controllano «in campione» i documenti di chi scende sul lungo Po, gli immigrati venditori di birre e «kebab» alla griglia - e i loro clienti - si sono trasferiti nel primo tratto di lungo Po Cadorna. «E' nuovamente una situazione a rischio» diceva al telefono un abitante della zona. «In poche decine di metri quadrati si concentrano centinaia di persone. E' un ghetto: c'è un italiano ogni dieci nordafricani».

Puntuale la replica [illegible] questore Filippo Dispenza, responsabile delle volanti: «Anche oggi (ndr ieri per chi legge) gli agenti del Nucleo operativo di prevenzione hanno compiuto degli arresti di spacciatori in piazza Vittorio». Ancora: «Interveniamo ogni volta che è necessario. Da lungo Po Cadorna abbiamo allontanato tutti già varie volte. Ma il nostro compito è agire contro lo spaccio, non contro i venditori di carne alla griglia. Il nostro sforzo, in questo momento, è davvero al massimo».

Ai Murazzi, intanto, il pubblico sembra un po' diminuito rispetto all'inizio della stagione. Per Ettore Caretta, presidente dell'associazione di [illegible], c'è una spiegazione: «I punti di Giorni d'Estate [illegible] molto numerosi: c'è concorrenza. Questa settimana poi il Festival Jazz ha attirato tutte le sere un mare di gente ai Giardini Reali. Poi, la presenza della polizia se da un lato normalizza la situazione, dall'altro allontana qualcuno». Caretta ritiene che questa, per i Murazzi, sia una fase di transizione. Prima l'abbandono durante i mesi invernali in mano agli spacciatori, poi il dramma, con la morte di Moufaguid, ed ora la sorveglianza stretta. «Ma ai Murazzi la gente continuerà a venire» dice il presidente dell'associazione. «Il programma di eventi è fitto ed altrettanto. Questa settimana, per esempio: martedì vera ci sarà la presentazione del nuovo numero dell'*Urlo dei Murazzi*; giovedì verrà Pupi Avati per l'inaugurazione della mostra "Immagini dal set", al Combo-Arcata 2! Giovedì sera sarà la volta del concerto della cantante brasiliana Margaret Menezes». E via di questo passo per il resto dell'estate.

Ma non è tutto. L'associazione di via nelle scorse settimane ha lavorato a un «riequilibrio» multietnico... «Ci stiamo accordando con l'Associazione Italia-Marocco per un dehors marocchino: il Centro sociale autogestito offre di ospitarne il deposito e il dehors sarà allestito davanti alle sue arcate. Pensiamo che sia finalmente un segnale distensivo concreto: nessuno ha mai inteso dire che gli immigrati sono brutti e cattivi. Chi è in regola e si comporta bene ha tutti i diritti».

Maria Teresa Martinengo

GIORNALE DELLA NOTTE

In edicola il nuovo numero dell'«Urlo»

L'*Urlo dei Murazzi*, giornale della notte, al quarto numero fa un salto di qualità. La «creatura» di Peppo Parolini, artista underground, convinto sostenitore del lungofiume come area ideale di aggregazione sociale e palcoscenico per ogni forma di espressione a[illegible] distribuito per la prima volta in edicola. E' in un'edizione di venti pagine, quattro delle quali a colori con fumetti «murazziani» dell'architetto Claudio Cloni. *L'Urlo*, che riporta tra l'altro il programma completo degli eventi dei prossimi tre mesi, sarà presentato martedì alle 21,30 al Combo-Arcata 2! con un dibattito sulla situazione del lungofiume. Parolini, «papà» del giornale e buon conoscitore della zona, è critico. «Ai Murazzi va bene un locale dietro l'altro, ma non dovrebbero essere tutti uguali! Sarebbe bello che ci fosse musica per tutti i gusti, classica compresa, un'edicola internazionale di giornali underground, laboratori per giovani artisti».

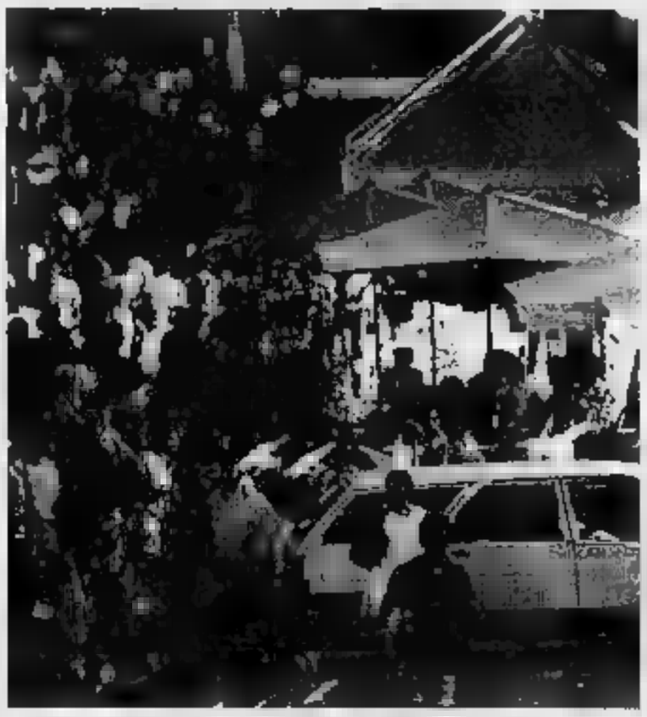

I Murazzi di notte e, a sinistra, una tavola di Claudio Cloni su l'«Urlo»

SCATTA L'OPERAZIONE ESTATE SICURA

«Carabinieri poliglotti»

Il comandante dei carabinieri Michele Franzè

Un'assistenza concreta ai turisti

Cento stazioni di carabinieri, cento «fortini» per difenderci dall'assalto della criminalità estiva. E quando la metropoli si svuota sono i centri turistici a pretendere l'attenzione dell'Arma. Il [illegible]mandante provinciale dei carabinieri, il colonnello Michele Franzè, sostiene di avere la ricetta giusta per tenere d'occhio sia la città, sia le vallate che esplodono di turisti.

Cosa farà, colonnello, manderà un po' di suoi carabinieri [illegible] villeggiatura? A quel punto in città chi rimane?

«[illegible] proprio in villeggiatura. Ci sarà un rinforzo, con le ovvie, in uomini e mezzi di quella stazione e comandi sulle cui spalle ricadono i centri turistici della provincia. Ma tuttavia non significa che la presenza in città diventi meno incisiva. Anzi. Luglio e agosto sono i mesi nei quali siamo più a contatto con la gente. Sapesse quanti anziani, persone sole ci telefonano. Il 112 diventa una sorta di "Telefono amico". E da quest'anno penseremo anche agli ospiti stranieri».

In che modo?

«E' una novità: abbiamo inserito tra il personale militare con una approfondita conoscenza delle lingue straniere. Questo [illegible] il primo [illegible] in cui po[illegible] realmente verificare l'efficienza di questo nuovo servizio. Il progetto era partito nel maggio dello scorso anno, ma aveva richiesto qualche tempo per la selezione, anche tra i carabinieri ausiliari. Quest'estate nelle caserme ci sarà sempre qualcuno in grado di parlare francese, inglese o tedesco. Per questo è stata messa a punto anche una modulistica in lingua straniera, per facilitare la ricezione di denunce e segnalazioni».

Sì, ma per la criminalità, che cosa farete?

«Stiamo intensificando i servizi di prevenzione per furti e scippi con personale in borghese e con stazioni mobili che sosteranno in punti strategici della città. Oltre ai normali controlli saranno mobilitati anche i motociclisti. Ma molto dipende dalla collaborazione dei cittadini».

Commissariati [illegible] 4 ruote

Il questore di Torino Giuseppe Grassi

Coi camper nelle zone a rischio

Furti, scippi, rapine: sono l'incubo estivo, ovviamente di chi li subisce, ma anche di chi dovrebbe prevenirli. La polizia promette che non si farà cogliere impreparata. «Servizi mirati» è la parola d'ordine del questore Giuseppe Grassi il quale promette che i suoi uomini terranno particolarmente d'occhio anche i Murazzi.

«Proprio i Murazzi e l'intera zona del Po quest'estate assorbi[illegible] gran parte della nostra attenzione - spiega il questore -. Crediamo che il periodo estivo sia il momento più favorevole per riportare alla vivibilità non soltanto quella particolare zona della città, ma l'intero quartiere. Dunque i controlli proseguiranno, per garantire ai giovani la possibilità di trascorrere la serata nella massima sicurezza in un angolo [illegible] Torino che fino a settembre diventa la meta preferita di chi [illegible]. Un altro degli obiettivi, legato anch'esso alla difficile realtà dei Murazzi, sarà la sorveglianza [illegible] cittadini extracomunitari e sullo spaccio di droga».

Ad aiutare gli agenti ci saranno un paio di «scompers», sorta di commissariati mobili da spostare e utilizzare in base alle esigenze che sorgeranno, in particolare per quanto riguarda la prevenzione.

E la prevenzione, come sottolinea il dirigente delle volanti Filippo Dispenza, ha fino ad ora avuto riscontri positivi: «I furti negli alloggi [illegible] calati del 20 per cento, mentre [illegible]no invece aumentati gli arresti: nel primo semestre del '94 erano 677, nello stesso periodo di quest'anno sono passati a 775. Dati che fanno ben sperare - commenta Dispen[illegible] - ma non per questo abbassiamo la guardia».

Per il programma «estate sicura» l'Ufficio di prevenzione generale della questura annuncia anche la presenza di specifiche squadre anti-borseggio in borghese. In questo tipo di servizio l'attività delle pattuglie [illegible]rà affiancata anche [illegible] motociclisti della Pegaso.

Un'altra iniziativa annunciata nei giorni [illegible] è il rafforzamento dei controlli nella zona di Porta Nuova, dove negli ultimi tempi si sono moltiplicati gli episodi di microcriminalità.

Tra le misure da adottare, proposte [illegible]che giorno fa dal prefetto Claudio Celasi, ci sono: [illegible] riduzione degli accessi alla stazione per esercitare un maggio[illegible] controllo (scenderanno dagli attuali dieci a tre o quattro al massimo); l'impiego di personale in divisa e in borghese sulla linea Torino-Milano, la più ambita per furti e scippi; l'utilizzo di unità cinofile per combattere lo [illegible]cio di stupefacenti; infine, stretto sorveglianza anti-borseggio sui treni a lunga percorrenza.

FORD PER IL TRASPORTO: Grandi Affari a TORINO

Nuovo Transit 2.5 D VAN [illegible] Tetto Rialzato

Ford

Prezzi al netto di iva detraibile [illegible] riservato ai clienti con partita iva.

FIESTA WINDOW VAN
1.8 Diesel ECOLOGICO
15,5 Km/ litro (CUNA)
Listino L. 15.183.000
[illegible] PREZZO
L. 13.176.000
[illegible] IFAS System L.193.000 [illegible]
Compreso 3 anni di garanzia

[illegible] VAN
1.8 Diesel ECOLOGICO
Volume m. cubi 2.8
Listino L. 17.386.000
NOSTRO PREZZO
L. 15.150.000
con IFAS System L. 222.000 al mese
Compreso 3 anni di garanzia

TRANSIT Tetto Rialzato
VAN 100 - 2.5 Diesel
ECOLOGICO iniezione diretta
Stile - Affidabilità - Sicurezza
Listino L. 27.285.000
[illegible] PREZZO
L. 23.465.000
con IFAS System L. 344.000 al mese
Compreso 3 anni di garanzia

TRANSIT Gran Volume
VAN 100 con Servosterzo
2.5 Diesel ECOLOGICO
iniezione diretta
Listino L. 31.796.000
NOSTRO [illegible]
L. 27.663.000
con IFAS System L.405.000 al [illegible]
Compreso 3 anni di garanzia

TRANSIT Gran Volume
VAN 150 - [illegible].5 TURBO DIESEL
100HP con Servosterzo
Portata utile Q.li 15
Listino L. 37.339.000
[illegible]
L. 32.858.000
con IFAS System L.481.000 al mese
Compreso 3 anni di garanzia

TRANSIT Gran Volume
VAN 190 - Portata q.li 16,70
2.5 Diesel iniezione diretta
Servosterzo
Listino L.36.191.000
NOSTRO [illegible]
L. 31.486.000
[illegible] System [illegible]
Compreso 3 anni di garanzia

TRANSIT AUTOCARRO
Gemellato - Servosterzo
Cassone da m. 3,5 a 4,2
Portata utile da Q.li 16,90
Listino L. 33.030.000
NOSTRO PREZZO
L. 28.736.000
[illegible] IFAS System L. 421.000 al [illegible]
Compreso 3 anni di garanzia

TRANSIT RIBALTABILE Trilaterale
Gemellato - Servosterzo
Cassone in ferro - Protezione cabina
Portapali anteriore
Listino L. 33.250.000
[illegible] PREZZO
L. 28.927.000
con IFAS System L. [illegible] al [illegible]
Compreso 3 anni di garanzia

Euromotor C.so GROSSETO, 318 - TO - Tel. 011/ 739.53.53 SABATO APERTI 9.00-12.30 / 15.00-19.30

ifas GRUPPO

IFAS GRUPPO COMMUNICATION

Offerta non cumulabile con altre iniziative in corso, valida per ordini dal 1/7/1995 fino al [illegible]

BIANCA&NERA

FARMACIE

Aperte per turno [illegible] ore 8 alle 19,30

Annunziata, via Stradella 198; Belloni Zanghertini, c.so Francia 273; Comunale N. 21, c.so Belgio 151/b; Comunale N. 23, via Guido Reni 155/157; Comunale N. 34, via Garigliano 1; Grida, via Cibrario 88; Gussoni, via Tunisi 51; Leva, c.so Stati Uniti 5; Mazzoli, Largo Orbassano 70; Miraflori, via San Remo 37; Santa Barbara, via Cernaia 24; Sesia, via Madama Cristina [illegible]; Università, via Po 14; Vagnino, c.so Vercelli 74.

TRENI

Previsto qualche disagio per scioperi regionali

Ventiquattro ore difficili per chi viaggia in treno. Fino alle 21 di stasera uno sciopero di alcune categorie di ferrovieri sull'intera rete e nelle regioni Liguria e Lombardia, provocherà la soppressione di alcuni convogli a lunga percorrenza, con disagi per chi ha prenotato cuccette o letti. Le Ferrovie stanno preparando un piano di emergenza per oggi. I disagi non dovrebbero interessare la circolazione dei treni regionali.

SCIPPO

Rubò il portafogli preso dai carabinieri

Alessandro Colombo, 22 anni, strada del Fortino 30/bis, pregiudicato, è stato arrestato dai carabinieri della compagnia San Carlo subito dopo aver rubato a una donna di 55 anni il portafogli contenente 40 mila lire. E' accaduto in corso Umbria alle 13,30: Andreina G. era a piedi quando è stata avvicinata dal giovane che l'ha fatta [illegible]dere per impossessarsi del por[illegible]. I carabinieri lo hanno rintracciato poco dopo.

PELLERINA

Denunciati per atti osceni la prostituta e il [illegible]

Una prostituta di 33 anni, Nunzia P., residente in via Candia e il suo occasionale cliente, M. A., marocchino di 29 anni, sono stati denunciati dai carabinieri per atti [illegible] in luogo pubblico. I militari li hanno sorpresi in pieno giorno (alle 15,45) mentre consumavano frettolosamente il rapporto mercenario nella zona della Pellerina.

TROFARELLO

Rapina in farmacia Bottino, 700 mila lire

Rapina da [illegible] mila lire, l'altra sera, nella farmacia di via Roma 2, a Trofarello. Due giovani, [illegible] dei quali armato di pistola, hanno fatto irruzione all'ora di chiusura e [illegible] sono fatti consegnare il denaro dal titolare, Roberto Cassinelli, 45 anni.

[illegible]

[illegible] di spettacolo in Borgo Mercato

Inaugurata in Borgo Mercato la prima edizione di Expo Mercatieri, aperta fino a domenica 16 luglio, promossa dalla Confesercenti col patrocinio del Co[illegible]: 70 stand per [illegible] espositori sull'area di circa 2 mila metri quadri dell'ex foro boario. Domani ore 21,30 concerto [illegible] canzoni dei Beatles eseguite dai Nine o nine. Ingresso gratuito.

E in autunno due novità: 40 nuovi ausiliari del traffico e circolazione nel centro dalle 9,30

In ferie anche le strisce blu

Ad agosto sosta gratis in città

Dopo nove mesi di frenetico servizio anche le strisce blu vanno in ferie. Ormai è ufficiale: dopo lunghe trattative, Atm e Comune hanno deciso di sospendere per un mese il caro sosta in tutta la città.

Domani mattina, l'assessore alla viabilità Franco Corsico firmerà l'ordinanza, e dal 30 luglio al 27 agosto i torinesi potranno dimenticare l'esistenza di parcometri e voucher. Anche se la novità riguarda almeno 600 mila torinesi - proprietari di altrettante vetture - l'assessore minimizza: «Si tratta di una novità soltanto perché questa è la prima estate della sosta a pagamento - spiega Corsico - ma in realtà la sospensione, nei mesi caldi, di ogni limite relativo al parcheggio è una consuetudine vecchia di anni. Il Comune di Torino ha sempre abolito, ad agosto, la zona disco. E visto che le strisce blu hanno soltanto sostituito questo vecchio metodo "indolore" rispettato da pochi, è ovvio pure che il caro-parcheggio se ne vada in vacanza».

Aggiunge, per avvalorare la tesi del caro-sosta finalizzato a rendere meno caotico il traffico in centro: «Obbligare i cittadini a pagare il parcheggio ha senso soltanto quando il parcheggio è introvabile: e ad agosto è difficile che ci sia una lotta per "quel posto che avevo visto prima io"». Naturalmente l'iniziativa ha già ricevuto il plauso dei commercianti che in questo modo, almeno ad agosto, potranno accogliere clienti (e, come sperano, anche turisti) non angosciati dal problema del «voucher che scade».

Se i parcometri andranno in ferie soltanto per metafora, gli addetti Atm alla sosta, quelli sì sospenderanno davvero il loro [illegible] tutti e cento. Insieme, nello stesso periodo imposto dall'ordinanza. Al loro ritorno però (anzi, [illegible] paio di mesi più tardi: si pensa intorno a ottobre) potranno contare sulla collaborazione di quei 40 famosi ausiliari del traffico che tanto hanno fatto discutere nell'inverno scorso. Al pari dei vigili urbani - e a differenza dai loro colleghi pagati da corso Turati - potranno multare a tutto campo: non soltanto chi non «foraggia» il parcometro.

Ma un'altra grande novità è invece in arrivo nella zona a traffico limitato. Si tratta di una riduzione d'orario che [illegible] sentirà a qualsiasi automobilista di inurare in centro dalle 9.30 in poi, anziché dalle 10.30. «Sconto» che si farà concreto a settembre, sempre che il piano urbano del traffico venga approvato entro quella data. «In questo modo - ha spiegato Corsico - potremo dare un taglio alla giungla dei permessi facili. E magari venire incontro a quei commercianti che fino a ieri piangevano sugli effetti di un centro troppo isolato. Ma questo è soltanto il primo passo: il piano urbano del traffico, infatti, prevede l'immediata abolizione del sistema ZU (con l'esclusione della sosta a pagamento all'intera città, infatti, quella restrizione diventerebbe inutile).

Con l'autunno dovrebbero però arrivare tante altre novità a favore dei cittadini alle prese con le strisce blu: dalla «bustina di cortesia», quella che permette - a chi per esempio è stato trattenuto per un appuntamento - di pagare soltanto i soldi che avrebbe dovuto mettere nel parcometro anziché trovarsi una bella multa sul parabrezza. Dall'Atm, però, avvertono: «Dobbiamo ancora studiare l'iniziativa nei dettagli. Il "costume" della bustina in cui mettere i soldi della sosta può funzionare senza problemi a Montecarlo, ma vi immaginate una cassetta piena di banconote in pieno centro a Torino? Chissà quanti tentativi di scasso». L'importante comunque è che si stia lavorando intorno al progetto di «pedaggio elastico». Che prevede (ma questa volta si tratta di una novità sicura) dieci minuti di tolleranza [illegible] nessun automobilista è multabile. Dieci dieci minuti in cui, stando alle statistiche, centinaia di torinesi si beccano una multa per «mancata esibizione di voucher». Verbale guadagnato grazie alla sosta per un caffè sorseggiato con tranquillità, il giornale acquistato nell'edicola di fronte e - ancora una telefonata più lunga del solito. Dal prossimo ottobre basterà esibire uno speciale disco di cartone (con su scritto una frase tipo «sono un turista») e gli ausiliari o i vigili capiranno che quell'auto non è multabile almeno per un quarto d'ora. Dopodiché, via libera al taccuino.

Emanuela Minucci

PER LA ZTL

Arrivano i permessi a prova di falso

Giorni contati per i vecchi permessi Ztl: l'ufficio comunale di via Cesare Battisti sta già disegnando i nuovi modelli anti-contraffazione. Tagliandi in speciale filigrana, che non sbiadiscono al sole e soprattutto sono difficilmente riproducibili con una fotocopiatrice: «La nuova veste grafica è stata decisa insieme con il taglio dei permessi: entro l'autunno ne ritireremo almeno 10 mila e a coloro che ne avranno ancora diritto, progressivamente, verranno distribuiti quelli più sicuri» spiega l'assessore alla viabilità Franco Corsico. La «scure» fino scendere il numero dei permessi a 25 mila (erano circa 38 mila). Le categorie colpite? «Coloro che devono entrare in centro saltuariamente per lavoro - spiega l'assessore - dai rappresentanti agli artigiani».

Continueranno a poter circolare all'interno della Ztl, insieme con i residenti, categorie come polizia giudiziaria, handicappati e medici. Intanto però non si è ancora conclusa l'indagine sui permessi «clonati» avviata dal sostituto procuratore presso la pretura Antonio Rinaudo che il 12 dicembre scorso dispose il sequestro di tutta la documentazione riguardante i contrassegni mettendo i sigilli agli uffici di via Garibaldi 23 e via Cesare Battisti 2.

La sosta a pagamento in città è sospesa dal 30 luglio al 27 agosto

Liquidazioni

Condannati 2 dirigenti ex Sagat

Maurizio Crespigni

Superliquidazioni, alti stipendi e sistemi presunti ad un dipendente-tipo, al processo a Torino. Si è concluso il lungo processo che ha coinvolto gli ex dirigenti Sagat ed un operaio, Felice Filippis.

Un anno e sei mesi per Maurizio Crespigni, ex direttore generale, un anno a Mario Pasenta, ex amministratore delegato, e cinque mesi a Filippis: questa la sentenza, emessa dal pretore di Ciriè, Gianni Macchioni. Già nel dicembre scorso, agli inizi del processo, l'ex presidente della Sagat, Maurizio Bordon, se ne era uscito patteggiando un anno e mezzo (rimane aperta al sito carlotu'inchiesta sull'informatizzazione della società aeroportuale).

Intanto le udienze a Ciriè si moltiplicavano. Come giustificare i 650 milioni concessi a Crespigni al momento della sua liquidazione e l'analoga cifra data a Pasenta? E' difficile trovare una spiegazione anche al prestito fatto a Filippis: quarantà milioni ricevuti dalle mani di Crespigni. «Un regalo - ha sempre spiegato Filippis, difeso dall'avvocato Giacobina -. Mi sono stati dati per organizzare la campagna elettorale dei candidati socialisti scelti da Bordon». «Era solo un prestito - si difendeva Crespigni - che mi non mi ha più restituito».

Le ragioni della difesa, Giordanengo per Pasenti, Rossi per Crespigni, hanno insistito sulla libertà di una società per azioni di retribuire i propri dirigenti senza vincoli di alcun genere. «Perché l'imputazione di appropriazione indebita? - dice Crespigni -. Le mie erano dimissioni concordate con la società».

Anche sulla questione del superminimo che ha permesso l'aumentare degli stipendi, gli [illegible] dirigenti e i loro avvocati difensori rafforzano l'argomentazione della libertà di una Spa.

«I bilanci della società sono andati in crescendo durante quegli anni. Non esiste nessuna legge - hanno insistito gli accusati - che vincoli la quota del superminimo con la quale vengono premiati i dirigenti». La sentenza del pretore Macchioni, emessa dopo quasi tre ore in camera di consiglio, dà ragione alla difesa sulla questione stipendi, ma [illegible] sulle superliquidazioni, su cui si era scagliato il pubblico ministero Pacileo, e sulla vicenda del prestito a Filippis.

«Non riconosciamo questa sentenza - commenta l'avvocato Giordanengo -. I miei colleghi ed io abbiamo ferma intenzione di impugnarla davanti al tribunale per essere riformata». Così, la vicenda non si chiude definitivamente: il 19 agosto è la data entro [illegible] quale Macchioni depositerà presso la cancelleria penale le motivazioni della sentenza. Dopo quella data la difesa presenterà appello per chiedere l'assoluzione degli imputati condannati.

[illegible] Oddone

I ladri entrano di notte da una cantina [illegible] prima di fuggire mollano 50 mila a terra

La banda del buco lascia la mancia

Colpo da 124 milioni in un bancomat Sanpaolo

[illegible] 124 milioni l'ultimo bottino della banda del buco che nella notte fra venerdì e ieri è riuscita a entrare in [illegible] ufficio con due casse continue bancomat del Sanpaolo, in via Carlo Capelli 47, zona Parella. Con chiavi false i soliti ignoti sono riusciti ad accedere nel palazzo e negli scantinati sottostanti al «Bank In» dell'istituto che è aperto 24 ore su 24.

Disattivati i sistemi d'allarme della banca, collegati anche con la Questura, e tagliati i fili del telefono di tutti gli inquilini dello stabile, i ladri sono penetrati in una cantina, la numero 11, da tempo inutilizzata. Quindi, armati di scalo, puntelli, martinetto e fiamma ossidrica, hanno dato l'assalto ai locali sovrastanti. Questione di un paio d'ore e i malviventi sono riusciti a praticare un foro nel cemento armato abbastanza ampio per permettere a uno di loro di entrare nei locali della banca.

Svuotate in poco tempo le due casse continue, i ladri hanno poi lasciato, forse con intento beffardo, una banconota da 50 mila nella cantina, e un berretto di tela bianca con la scritta «USA». E' probabile che in strada, in qualche auto parcheggiata in via Carlo Capelli, ci fosse un complice, un «palo», munito di telefonino o ricetrasmittente, pronto ad avvisare [illegible] complici nelle cantine in caso di «visite» improvvise ed impreviste.

La scoperta del furto è stata fatta ieri mattina [illegible] 6,15. Un inquilino del palazzo di fronte ha avvisato il centralino «113» della polizia: «Vedo uscire del fumo dal Bank In [illegible] Sanpaolo. Forse vanno a fuoco le casse». In realtà quel fumo era l'ultimo effetto, [illegible] bile, [illegible] lavoro della fiamma ossidrica. Dopo che il martinetto aveva sfondato soletta e pavimento come fosse cartapesta, era poi stato necessario aprire l'armatura interna del cemento.

Ma quando la prima pattuglia delle volanti è arrivata in via Capelli degli scassinatori non c'era traccia. L'immediato sopralluogo negli scantinati, oltre alle 50 mila lire «di mancia» lasciate sopra gli arnesi della banda, una scala gialla e nera allungabile, due puntelli in ferro (quello alto più di due metri), una sirena di allarme rotta in due parti, un paio di forbici, un martinetto, [illegible] giunto per puntelli, [illegible] piantina dell'istituto bancario «visitato» oltre al quadro elettrico dei contatori di tutto il palazzo.

Il caso passava di competenza della Squadra Mobile, coordinata dal dottor Salvatore Mulas, con nuovi sopralluoghi e ulteriore raccolta di indizi e testimonianze.

«Chissà per quanto tempo si sono studiati questo colpo», diceva ieri con rabbia il signor Magri che abita in uno degli alloggi sopra il bancomat svaligiato. Come tutti gli altri inquilini non ha sentito nulla in nottata e come gli altri ha scoperto al risveglio che il suo telefono [illegible] muto.

«I bancari hanno murato la porta sul retro, messo le inferriate a una finestra, blindato tutto eppure i ladri sono riusciti ugualmente nel loro intento. Comunque è strano che ne la serratura del portone ne neppure le due della porta di accesso alle cantine risultino forzate».

Ivano Barbiero

L'ingresso del Bancomat in via Carlo Capelli 47
I ladri hanno lavorato indisturbati per un paio d'ore e [illegible] degli inquilini s'è insospettito

Il buco praticato nel soffitto di una cantina attraverso il quale gli [illegible] sono entrati in banca e, a fianco, parte degli arnesi serviti per il colpo

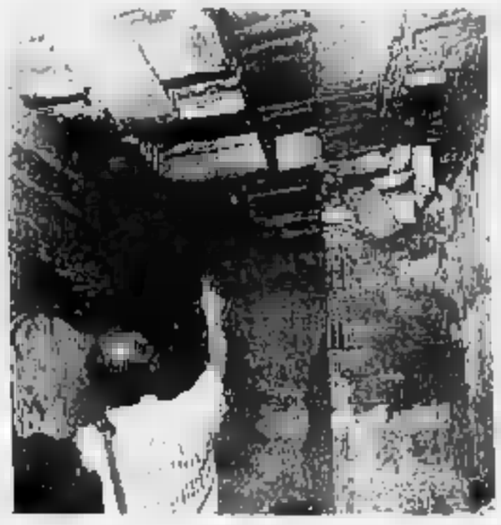

L'assalto a Parella con chiavi false e fiamma ossidrica Tagliati i telefoni di tutto lo stabile

Dal 10 luglio
non serve un sacco di soldi.
IKEA®

Entro mercoledì i nomi dei candidati agli enti di sottogoverno

Regione, scontro sulle nomine

Ma pds e azzurri: tavolo per le regole

Il D-Day è fissato mercoledì 12 luglio, termine ultimo per presentare le domande per le poltrone, tanti sono i mandati in scadenza negli enti del sottogoverno piemontese. Ci sono posti di primo piano - come il centro di calcolo (Csi), l'Ires, le agenzie territoriali per la casa, i quattro Coreco, la commissione regionale per le opere pubbliche, il comitato tecnico urbanistico (che controlla i piani regolatori) - e altri secondari, ma tutti sono diventati il banco di prova del comportamento della maggioranza di centro-destra. Agostino Ghiglia, capogruppo di Alleanza nazionale in Regione, ha le idee chiare: «Personalmente sono a favore dello spoil-system. Una Regione si governa anche attraverso gli enti, dunque è giusto che la maggioranza che esce vincente dalle elezioni designi i rappresentanti in quegli enti». Ghiglia immagina un sistema in cui alle minoranze siano garantiti solo i posti stabiliti dalla legge e spiega: «Nelle società fatte dal Comune di Torino, ad esempio, tutti i rappresentanti sono di area del centro-sinistra, compresi i posti "tecnici". Non si capisce allora perché qualcuno si debba stupire se in Regione avviene altrettanto. Noi chiediamo la par condicio nelle designazioni di tutti gli enti».

Che cosa rispondono le minoranze? Paolo Ferraris, capogruppo dei popolari, va all'attacco: «Evocare lo spoil-system confermo che la nuova maggioranza ha una sola idea chiara: prendere tutto il potere. Per fare cosa non ce l'hanno ancora detto. Dopo due mesi di litigio c'è finalmente la soluzione per colmare gli appetiti: coprire le posizioni che in una democrazia servono al controllo e quelle che la legge riserva alle società civili». Luciano Marengo, presidente dei consiglieri del pds, aggiunge: «Ghiglia ha una visione totalitaria dell'andamento dell'amministrazione pubblica in Piemonte. C'è una legge regionale sulle nomine che lascia spazio alle autocandidature. Per noi, poi resta fondamentale distinguere le nomine degli amministratori da quelle dei tecnici». Marengo però lancia un messaggio: «Su questo e su altri argomenti penso sia necessario aprire un confronto sulle regole con tutte le forze politiche».

Il capogruppo pds Luciano Marengo (a destra)

Angelo Burzi (a sinistra) capogruppo di Forza Italia

La proposta di un tavolo piemontese della regole piace anche al centro-destra. Spiega Angelo Burzi, capogruppo di Forza Italia: «La teoria di Ghiglia, vista la situazione attuale, è legittima. Spero, comunque, che ci sia un incontro a livello regionale per stabilire le regole che devono essere condivise da tutti, sia dalla maggioranza che dalle opposizioni. Mi pare che dalle dichiarazioni ci sia disponibilità». Renato Montabone, presidente del gruppo buttiglioniano, aggiunge: «Al momento non c'è nessuna trattativa. Certo però che le regole sulle nomine non devono valere in ambito regionale ma anche per le province, per i Comuni e per i consorzi. Per questo si deve volgere non solo i capigruppo ma anche i segretari di partito».

Insomma, sulle nomine si può passare dai compromessi alla battaglia (annunciati) ai tavoli della trattativa (auspicati). In attesa delle decisioni l'ufficio di presidenza del Consiglio sta raccogliendo i curricula dei candidati. Da rinnovare i consigli di amministrazione, i consigli direttivi e i collegi dei sindaci: 44 enti, di cui solo due strumentali (Csi e Ires). Una prima tranche. Le nomine negli organismi più importanti - come la FinPiemonte, il Sito, il Consulsa e la società per il Traforo del Cenisio - scadono il prossimo anno.

Maurizio Trapesano

L'incidente a Rivoli, mentre andava a lavorare

Il giovane lavorava per una piccola impresa edile Il titolare non l'ha visto arrivare ed è andato a soccorrerlo

Fabrizio Piovano ha perso il controllo della sua Cagiva: è stato un urto violentissimo

In moto tampona un'auto Muore ragazzo di 17 anni

«Aiutami ad alzarmi. Ho voglia di vomitare e lavorare». Fabrizio Piovano, 17 anni, operaio edile, è a terra. Ha appena tamponato un'automobile con la sua moto. A Rivoli in via Sestriere 61, si è formato un capannello di gente. Tra di loro c'è anche il titolare della piccola azienda in cui è impiegato. Ma le ferite sono più gravi di quanto riescano a rendersi conto il giovane steso sull'asfalto. Non andrà più nei cantieri, quel ragazzo che al mattino presto raggiungendo il suo posto di lavoro: è morto pochi minuti dopo il ricovero all'ospedale di Rivoli.

Fabrizio Piovano, Rivoli, via Aurelio 21, ieri mattina sta raggiungendo proprio il suo «capo», Fabio Marzano, artigiano che in viale Carrù, a Rivoli, gestisce un'impresa edile. Sono le 7,15. Vuole arrivare puntuale, come sempre. Improvvisamente perde il controllo della «Cagiva 125» e piomba su una «Y10» che sta svoltando a sinistra.

«Ho solo sentito un forte colpo alle spalle» spiega l'automobilista Patrizio Tancredi, 22 anni, via Volturno 3, ai vigili urbani di Rivoli che, coordinati dal comandante Roberto Manglardi, cercano di ricostruire l'incidente. L'urto con l'auto è violentissimo: il ragazzo, che porta il casco, cade a terra, rimanendo intrappolato sotto la pesante motocicletta.

Alcuni passanti, con il telefono cellulare avvertono subito la Croce Rossa, ma l'autoambulanza arriva dopo mezz'ora. «Da Rivoli hanno detto che non potevano muoversi» si lamenta il padre Daniele Piovano, 40 anni.

In attesa dei soccorsi sul luogo dell'incidente arriva anche Fabio Marzano. «Fabrizio arrivava sempre entro le 7,30 - dice -, ma non vedendolo mi sono preoccupato e con il mio furgone ho ripercorso la strada che faceva di solito. In via Sestriere ho notato un capannello di persone. Ho avuto un tuffo al cuore. Sull'asfalto, c'era lui».

Fino a tre mesi fa il giovane operaio abitava ad Albenga, dal padre: è stato con lui per un anno. Poi era salito a Rivoli, perché aveva trovato un posto di lavoro. Socievole e allegro, aveva molti amici anche in Liguria: tanti arriveranno domani per il funerale, alle 15 nella chiesa San Bartolomeo a Borgonuovo, a Rivoli.

I «veri» amici sono quelli di Rivoli. Ce ne sono una decina, ieri, nella casa della mamma, Renata Berocti. 38 anni. Parla per tutti Marco Nicolini, anche lui 17 anni: «Avevamo frequentato le elementari e le medie insieme e prima che andasse ad Albenga avevamo anche giocato a pallone nella Rivalese. Aveva avuto tanto moto, senza mai nessun incidente».

«La moto era sempre stata una sua passione - gli fa eco il padre, arrivato d'urgenza da Albenga - e l'autoambulanza fosse arrivata prima, forse sarebbe ancora vivo». Ma alla Croce Rossa di Rivoli respingono le accuse: Spiegano: «Quando hanno telefonato, la nostra ambulanza era già impegnata a Rosta e quindi sono intervenuti da Torino».

Grazia Longo

SOLIDARIETÀ

A CHI SERVONO GLI OSPEDALI

Appello dai volontari che gestiscono la prima casa di accoglienza

Alla Croce Rossa servono più letti per i parenti dei bimbi in ospedale

CENTO metri quadri di solidarietà. A offrirli è la casa di accoglienza «Ermina e Filiberto Ornato» gestita dal comitato provinciale della Croce Rossa Italiana. Inaugurata nel giugno 1993, dal sindaco Giovanni Saldarini, si prepara - dopo due anni di intensa attività - a ricevere la centoventesima famiglia bisognosa di un tetto. Famiglie particolare, fatta di persone ammalate (bisognose di terapie mediche) o genitori senza mezzi che arrivano a Torino per ricoverare il loro bambino in ospedale.

Ai parenti di chi soffre la Croce Rossa «regala», nell'appartamento di via Groscavallo 9, fino a un mese di vitto e alloggio: in una casa confortevole, elegantemente arredata (la mobilia nuova è stata fornita grazie all'aiuto della fondazione *Specchio dei tempi*) non manca proprio nulla, dagli spaghetti ai detersivi, fino alla biancheria pulita.

Inutile dire che i volontari non sanno come accontentare il mare di richieste giornaliere. Spiega Marinella Lessona, consigliere del comitato provinciale della Croce Rossa e consorte dell'ex prefetto: «Le domande sono davvero troppe. Una sola casa di accoglienza, anche se con i suoi dieci posti letto può accogliere tre famiglie per volta, non basta per tutta la città. A questo punto non ci rimane che rivolgere un appello ai cittadini torinesi perché offrano i loro alloggi sfitti alla Croce Rossa».

Aggiunge «Qualche appartamento in comodato, ecco cosa chiediamo: nulla di più. Senza alcun vincolo per i proprietari. Ben inteso che in qualsiasi momento, con il dovuto anticipo, potranno sciogliere il contratto». E mentre rivolge ai torinesi questa preghiera racconto la grande utilità sociale della casa d'accoglienza di via Groscavallo: «L'unica, in città, a non far pagare la benché minima retta». Uno dei motivi per cui la «concorrenza» (quella che gestisce case a pagamento) cerca di far sparire dagli ospedali quel dépliant d'avorio in cui si spiega che «Agli ospiti vengono offerte, oltre al vitto e all'alloggio, ulteriori facilitazioni: dal trasporto gratuito dalla stazione e dall'aeroporto fino all'assistenza medica e psicologica».

Nella casa lavorano sette volontari, fra cui Ignazio Schintu, sottufficiale della Croce Rossa, che, terminato il normale orario di ufficio, si occupa della gestione della casa. E quando ospita bambini è pronto ad affittare un costume di Babbo Natale per allietare loro la sera del 25 dicembre: «Si racconta sorridendo - l'ho fatto l'anno scorso insieme con altri volontari: per noi la parola assistenza significa pure sollevare l'umore di chi abita la nostra casa». Come fui è ponga pure Marinella Lessona che racconta gli occhi lucidi di «quella bimba leucemica di 5 anni che è stata ospite con la sua mamma di via Groscavallo, per ben sei mesi». Ricorda: «Si chiamava Sara: i suoi genitori erano povera gente che veniva dalla Calabria, disperati. Li abbiamo assistiti da vicino, era la prima volta che concedevamo la casa per un periodo così lungo. Purtroppo le cure del Regina Margherita non sono riuscite a salvare la vita a Sara. Ma la sua mamma, ancora oggi, continua a scriverci».

[a. min.]

I volontari del Ignazio Schintu e Marinella Lessona

Reporter da 30 anni

Morto Onorato il fotografo della

Il fotoreporter Giuseppe Onorato, per trent'anni testimone di una Torino difficile e scomoda, è morto venerdì pomeriggio, per un infarto e un ictus. Lo hanno trovato alcune ore dopo i carabinieri, avvisati da chi lo attendeva per un servizio concordato. Beppe, come lo chiamavano tutti, era riverso sul tavolo del suo studio di via Pisa 5; la testa appoggiata sull'ultimo lavoro.

Onorato, cinquant'anni, tre figli, era originario di Lucera (Foggia). Era stato fra i fondatori dell'Associazione italiana reporter fotografi. Attento soprattutto ai fatti di cronaca, collaborava con quotidiani e settimanali nazionali. Conosciuto e stimato, a Torino come a Milano, era un attento cronista e un valido professionista. Con lui scompare una delle memorie storiche della Torino più segreta, delle notti e della malavita d'un tempo.

Lettera a Ghigo

«Dimenticate i club non censiti di Forza Italia»

«Molto onorevole, signor presidente della Regione, Sire», con questa partenza polemica, Franca Gatto, «coordinatrice regionale dei Club non censiti di Forza Italia», scrive ad Enzo Ghigo augurandogli un ironico «buon lavoro» a favore del Piemonte, ironico perché poi lo accusa di aver rispettato gli impegni «presi in momenti di ansia pre-elettorale».

La querelle avrà probabilmente riscontro oggi al castello di San Giorgio Canavese, dove Antonio Cherio (il successore di Ghigo alla guida degli azzurri nel Piemonte unol riunisce i quadri del movimento. Anche perché nella lettera la leader dei «ribelli» accuse Ghigo: «La vostra presunta posizione massonica non mi è nota, ma, data la vostra immodestia, presumo che il grado 33 (doppio del consentito, ndr), possa bastare». Ghigo nega: «Non sono massone».

F.lli ROSTAGNO
INDUSTRIA SALOTTI
SOTTO IL TESSUTO, IL LEGNO MASSELLO
UN DIVANO ROSTAGNO E' INCONFONDIBILE:
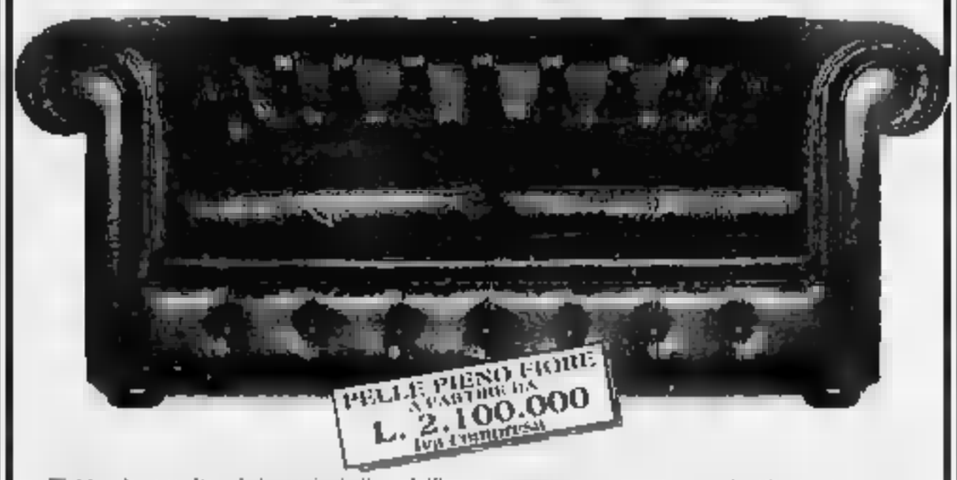
PELLE PIENO FIORE A PARTIRE DA L. 2.100.000 IVA COMPRESA
- Per la scelta dei materiali mobili, quali il legno massello.
- Per la vasta gamma di tessuti delle migliori marche europee oltre 6000 qualità.
- Per l'ampia scelta di parti placcate oro.
- Per il modellaggio artigianale e molle d'acciaio.
- Per l'applicazione tre Pontiere Comfort (elemento mobile nel bracciolo).
- Per il prezzo senza intermediari.
- Per la cura artigianale ogni particolare e per permette di proporre soluzioni «tailor made».
- Per l'assistenza post-vendita garantita su tutti i prodotti.
ROSTAGNO
perché chi desidera un divano di pregio sta bene attento a chi lo fa, ma soprattutto vuole poggiare i suoi glutei su qualcosa di serio, costruito con passione e professionalità.
Inoltre, l'assistenza dopo la vendita, tanto importante.
MARIO SEZZANO
+DECORTEX
simta
45° ANNIVERSARIO ATTIVITÀ
I VANTAGGI DI ACQUISTARE DIRETTAMENTE IN FABBRICA
VIA [illegible] - 40.30.387

I responsabili sono accusati di bancarotta fraudolenta e falso in bilancio

Scandalo delle cooperative edili

Il gip non accoglie l'archiviazione

Ancora le cooperative nel mirino della magistratura [redacted] Ivrea. Il gip [redacted] Marchi ha ordinato al procuratore della Repubblica Bruno Tinti di proseguire l'inchiesta sui [redacted]menti di quattro società cooperative edili e di servizi, tutte [redacted] Ivrea: il consorzio «Tre C.» e «Il nuovo sentiero» entrambe con sede in via Jervis 8, «Co.Fin Co.» e «Il sentiero» di via Torino [redacted]. Respinto, invece, la richiesta di archiviazione presentata dal [redacted]. Si trattava, comunque, di una procedura prettamente «tecnica».

Sono 24 le persone [redacted] nel registro degli indagati, quasi tutte consiglieri di amministrazione o componenti del collegio sindacale delle cooperative. L'accusa, per tutti, è di bancarotta fraudolenta e falso in bilancio. Le società sono state dichiarate fallite tra il marzo e l'ottobre del '92. In sostanza, secondo la magistratura, dietro la facciata delle cooperative si nascondeva un giro di centinaia di milioni tra prestiti, acquisti in leasing e finanziamenti poi non [redacted] a bilancio.

Principale imputato dell'inchiesta è Giuseppe Belfetti, 50 anni, residente a Ivrea in via Gobetti 9/A: presidente di «Cooperative [redacted]novazione - Tre C.» (dal 1982) e di «Il sentiero» (dal '77), era anche membro dei consigli di amministrazione dello «Co.Fin Co.» e de «Il nuovo sentiero». Con lui [redacted] indagati anche Giovanni Bertorelle, 36 anni; Laura Bonello, 36; Luigi Bertorelle, [redacted]; Lino Fraschetti, 40, tutti di Ivrea.

E ancora: Alessandro Capuzzo, 35 anni, e Monica Scalvinoni, 30, di Strambino; Stella Franco, 34, di Feletto; Paolo Giglio, 43, [redacted] Albiano; Antonio Bancalà, 53, di [redacted]chette, Roberto Crava, 36, [redacted] Borgofranco; Roberto Lana, 40, [redacted] Azeglio; Aurelio Mancuso, 32, [redacted] Aosta; Carlo Panzeri, [redacted], [redacted] Milano; Pier Giorgio Topparo, 44, di San Giusto; Ivo Tisato, 50, e Gaeta[redacted] Valle, [redacted], di Borgosesia. Infine Alberto Clara, 30, Alfonso Dell'Aiera, 32, Roberto Benini, 49, Giuseppe Gatti, 49, Ingrid Gatti, 46 e Marina Viano, 38, tutti residenti a Torino.

[m. rav.]

A sinistra il gip **Antonio De Marchi**. Sopra, il pm **Bruno Tinti**

Cascine Vica, l'allarme scattato ieri mattina nella ditta di tubi in ferro

Fiamme [redacted] «Tuninetti & Novero»

Per una scintilla su una cisterna di solvente

Prima [redacted] fiamme sulla cisterna di solvente e cherosene, poi, all'improvviso, il crollo del tetto di un capan[redacted]. E' stata una scintilla la causa [redacted] probabile dell'incendio alla «Tuninetti & Novero» di Cascine Vica, a Rivoli, in via Acqui 85, che realizza tubi in ferro e dove lavorano una novantina di dipendenti. E' dalla sega circolare di uno di loro che ieri mattina pare essere partita la scintilla che ha incendiato il cherosene della cisterna in un vecchio capannone dell'azienda.

L'allarme ai vigili del fuoco di Torino è scattato alle 6,50. Gli operai erano già in servizio. [redacted] domare le fiamme sono dovute intervenire quattro autopompe che hanno lavorato per quasi quattro ore. «L'epicentro vasca [redacted] solvente - spiega il caposquadra Stefano Baldi - contiene 5 mila metri cubi di sostanze infiammabili. Il rogo era davvero spaventoso». Ma al fuoco, dopo circa un'ora di lavoro, si è aggiunto anche il crollo del tetto. «Hanno ceduto i muri. Per fortuna co[redacted]ssimo accorti in tempo - continua Baldi -, gli operai ovviamente erano stati evacuati, ma noi eravamo tutti lì sotto. Ci siamo salvati per miracolo».

Nonostante i danni siano stati ingenti, pare che ammontino a qualche centinaio di milioni, l'attività non sarà sospesa. Anche perché la ditta sta per essere trasferita in una nuova struttura, proprio davanti a quella dove è scoppiato l'incendio. Alcuni operai la[redacted] già nei nuovi capannoni.

[g. lan.]

Moncalieri, Real Collegio nei guai

Genitori in guerra «Ritiriamo i figli»

Il Real Collegio Carlo Alberto, se le undici famiglie ritireranno i figli, resterà con un'intera classe in meno

Polemiche al Real Collegio Carlo Alberto di Moncalieri. Undici famiglie hanno ritirato in blocco i loro figli da scuola: tutta la terza elementare dell'anno prossimo. Motivo? «Il Rettore ci aveva garantito che l'insegnante avrebbe portato gli alunni dalla prima [redacted] quinta. Invece verrà sostituita. Non siamo d'accordo».

Nella vicenda (tutt, in definitiva, sono vittime di regolamenti ministeriali e della crisi di iscrizioni che attanaglia in generale le scuole private: mancano alunni, si devono tagliare classi, saltano insegnanti di ruolo e al Carlo Alberto si vivono giorni difficili) «Alle elementari - spiega il Rettore, padre Andrea Brambilla - restavano [redacted] piedi soltanto più una quinta, una seconda e una prima. L'insegnante di quinta avrebbe dovuto ricominciare il ciclo, ma la prima non c'è. Così ha chiesto il posto della collega di terza, che nell'elenco in graduatoria è dopo di lei». La legge è dalla sua parte, ma gli [redacted] genitori degli alunni della futura terza non ci stanno: «Niente di personale contro la nuova maestra - precisano -, motivi di continuità didattica».

L'insegnante nell'occhio del ciclone è Piera Migliore Pinna: «Sono venticinque anni che insegno al Real Collegio - dice -, non intendo assolutamente danneggiare la collega. E capisco benissimo che per gli alunni cambiare maestra non sia l'ideale. Ma [redacted] ho alternative: rinunciando a una classe perderei il posto, lo stipendio e l'ordine in graduatoria». Inaccettabile pure la proposta del Rettore di insegnare al doposcuola o in attività integra[redacted] come musica, lingue o disegno. «Dovrei comunque licenziar[redacted] firmare un diverso contratto, e [redacted] dal fondo in graduatoria».

[m. acc.]

Per la festa del 14 luglio manifestazione al consolato di via Bogino

Sit-in anti francese dei Verdi

Anche l'assessore contro il nucleare

Il 14 luglio, festa nazionale [redacted] Francia per celebrare la presa della Bastiglia e l'avvio della Rivoluzione di Marat e Robespierre, [redacted] «un giorno movimentato» per il console che rappresenta il neo presidente Chirac nella sede di via Bogino 8: i Verdi, prendendo spunto dall'anniversario festo[redacted] (ovviamente per i cittadini d'Oltralpe) daranno vita ad una manifestazione di protesta contro la ripresa degli esperimenti nucleari decisa da Parigi nell'atollo polinesiano di Mururoa.

Lo annunciano la federazio[redacted] dei Verdi del Piemonte con il nuovo segretario Giorgio Gardiol, eletto venerdì, e l'assessore municipale Gianni Vernetti, che per quel giorno lascerà a Palazzo Civico la giacca da amministratore per indossare [redacted] casacca di Greenpeace.

Afferma Gardiol: «Sarà una manifestazione contro la decisione di riprendere gli esperimenti atomici in Polinesia, non contro il popolo francese. Anzi con la nostra manifestazione daremo un contributo alla lot[redacted] degli antinuclearisti, dei verdi, dei socialisti d'Oltralpe che hanno deciso di trasformare il giorno della loro festa nazionale in un giorno di lotta contro il riarmo nucleare».

L'assessore **Gianni Vernetti**

E Vernetti: «Invitiamo i tori[redacted] - ambientalisti e non - ad una grande mobilitazione per manifestare con un presidio simbolico e non violento davanti al consolato francese, in via Bogino».

Motivo: dare un contributo subalpino alla protesta - «Ormai mondiale» - contro la politica nucleare «di un Paese che fa parte dell'Alleanza atlantica e che quindi ha pr[redacted] obblighi nei confronti dei partners».

«Con il suo atteggiamento di rinnovata grandeur - precisano gli esponenti dei Verdi, protagonisti in passato di tante battaglie ambientaliste - Chirac si mette fuori dall'Europa».

Vernetti, oltre che rappresentante dei Verdi è assessore a Palazzo Civico: la battaglia contro il «nucleare» è condivisa dalla giunta Castellani? «Non lo so - risponde -. Ne parleremo sicuramente in Consiglio. Per me, tuttavia, questo è e resta [redacted] problema etico e di coscienza. Alla manifestazione sotto il consolato francese, che ripeto sarà pacifico, ci saranno artisti, rappresentanti della cultura cittadina. Numerosi esponenti delle associazioni ambientaliste. E anche altri amministratori: per esempio il sindaco di Grugliasco, Turigliatto».

[g. san.]

Pinerolo: crisi di tesserati, si vende

Sede della Lega «rilevata» da An

Da ieri pomeriggio sul balcone del primo piano di piazza Roma 22, sede storica della Lega Nord di Pinerolo, non sventola più il vessillo di Alberto da Giussano ed al suo posto arriva Alleanza Nazionale. Già da domani [redacted] pronto il nuovo contratto con i fedelissimi di Fini guidati da Mario Bocco, ex consigliere provinciale della Lega Nord, ora passato ad An.

Causa del cambio di inquilini, [redacted] crisi. E' prima di quella economica, quella dei tesserati. «Ultimamente - dice Massimo Depetris, consigliere comunale di Lega Nord - eravamo rimasti in sei o sette a farci carico di tutto. Noi viviamo del nostro lavoro e la politica, oltre a sostenerci in sonno e tempo libero, non può pesare anche in denaro».

Sin dai mesi scorsi alcuni simpatizzanti della Lega avevano coperto una parte delle spese con offe[redacted] libere, ma poi i tempi sono cambiati: la spaccatura del partito, la nuova corrente dei federalisti ha sottratto non solo voti, ma anche quattrini. «Non siamo in crisi - ribatte decisamente Gabriele Falcone, segretario della sezione pinerolese -. Prima da noi confluivano anche i t[redacted]rati di Cumiana e Piossasco e nei nostri uffici c'era [redacted] sede della circoscrizione di zona, ora che Cumiana ha fondato un'altra sezione e che le circoscrizioni sono state abolite, gli uffici di piazza Roma erano troppo ampi».

Un po' preoccupato per le voci che [redacted] possono diffondere [redacted] città [redacted] per affittare ad [redacted]anza Nazionale è Osvaldo Bastino, contitolare con il fratello di quell'alloggio: «Ne abbiamo discusso in famiglia - dice Bastino -, conoscevamo Bocco poiché veniva nel nostro negozio di ferramenta come rappresentante. Per noi si è trattato di una normale operazione commerciale. Non eravamo iscritti alla Lega e non siamo simpatizzanti di An».

Ottimista sul futuro del partito Falcone: «Stiamo recuperando, anche a Luserna San Giovanni, parla [redacted] parlamentare federalista Lucio Malan, abbiamo ottenuto r[redacted]se preferenze. Per un po' di [redacted] ci riuniremo a turno nelle case dei militanti, poi cercheremo un'altra sede. Seicento mila lire d'affitto, più le spese di cancelleria, erano troppe: meglio risparmiare i soldi per l'attività politica».

[e. gia.]

Coinvolti 20 detenuti

Alle Vallette tre feriti in una rissa

Rissa in [redacted], alle Vallette, ieri nel primo pomeriggio: [redacted] detenuto trasportato al Mario Vittorio con un'unità del 118 ha riportato 20 giorni di prognosi. In ospedale sono stati medicati anche [redacted] secondo detenuto e un agente di custodia, tra quelli che erano intervenuti per sedare la rissa scoppiata tra i detenuti.

Quel che è più preoccupante - i feriti e i contusi sono stati dimessi subito dall'ospedale - è che la tensione fra detenuti extracomunitari e italiani sia esplosa, in questo caso, in [redacted] furibonda lite in un blocco della prigione, coinvolgendo più di venti carcerati. Sono volate botte da orbi a mani nude e a colpi di scopa.

Quale sia stato il motivo scatenante non è chiaro. E' un fatto che, su oltre 1600 detenuti, 400 sono extracomunitari, e molti non hanno una lira [redacted] la possibilità di lavorare. Una parte si appoggia economicamente agli italiani, con una for[redacted] complicazione dei rapporti interetnici.

PORTA PALAZZO

Marocchino accoltellato mentre esce dal bar

Aveva appena bevuto una birra nello Snack Bar di corso Regina Margherita 140 bis, nei pressi di Porta Palazzo, quando all'uscita è stato accoltellato da un tunisino. Mohamed Jarbir, 27 anni, marocchino residente in via Mercanti 1, è stato colpito al braccio destro dallo sconosciuto con una lama affilata. La profonda ferita gli è stata medicata al Mario Vittorio, dove [redacted] stato accompagnato da un connazionale. Trenta giorni di prognosi.

COLLOCAMENTO

Richieste di lavoratori a tempo determinato

Questo l'elenco delle richieste pervenute da enti pubblici, per lavoratori a tempo determinato: 2 esecutori addetti assistenza, tre mesi, 20 esecutori socio-assistenziali, tre mesi, 1 esecutore assistente bagnanti, due mesi; 1 ausiliario servizi generici presso impianti sportivi, due mesi; 4 addetti a posteggio, tre mesi, 7 dattilografi, tre mesi; 6 dattilografi, tre mesi part-time, 10 esecutori amministrativi, sostituzione maternità fino al 31/12/95, 5 educatori, tre mesi, 2 educatori, sei mesi, 6 ragionieri, tre mesi; 1 cuoco, tre mesi; 1 elettricista, tre mesi. [redacted] chiamata pubblica avrà fatta martedì 11 luglio presso il cittadino Massaua.

ARRESTO

Pregiudicato bloccato sul treno per Parigi

La polizia di frontiera di Bardonecchia ha arrestato ieri mattina sul treno Napoli-Parig[redacted] Silvano Rotelli, 46 anni, di Roma. L'uomo, pregiudicato, è colpito da ordine di carcerazione in quanto deve scontare tre anni, tre mesi e sette giorni di car[redacted] e pagare un'ammenda di 50 milioni di lire per traffico e spaccio di stupefacenti.

IN MANETTE

Impiegato [redacted]usato di aiutare i banditi

I carabinieri di Seregno (Milano) hanno arrestato, su ordine della procura di Monza, un'impiegata torinese di [redacted] anni, Laura Scarzello, per concorso [redacted] rapina. La donna è accusata di complicità con un gruppo di rapinatori di banche sgominato nel febbraio scorso.

POSTE

Gli uffici aperti con orario continuato

La direzione delle Poste ha reso noto l'elenco degli uffici postali che da domani al 1° settembre resteranno aperti con orario continuato: via Arsenale 5, via Saluzzo 37 e via Sacchi 1/I (stazione Porta Nuova). Stesso orario negli uffici di Borgonovo e Bordonecchia, Borgata Paradiso [redacted] Collegno, Chieri, Ivrea, Moncalieri, Pinerolo, Rivarolo Canavese e S[redacted]. Chiuse al pomeriggio [redacted] domani al 1° settembre le agenzie di: Borgaro, Buttigliano, Caluso, Carignano, Cuorgnè, Castellamonte, Cassino, Giaveno, Lanzo, Leini, Leumann, [redacted], Pianezza, Piossasco, Rivalta, Santena, Testona, Torre Pellice, Trofarello, Vino[redacted], Volvera.

SALDI INTERNAZIONALI

MALUAN KOKO

I PIU' PRESTIGIOSI MARCHI INTERNAZIONALI DI PELLETTERIA

IN SALDO DAL 10 LUGLIO AL 10 SETTEMBRE '95

MALUAN KOKO
Torino - VIA G. MEDICI, 93
Borse, valigie, piccola pelletteria

MALUAN KOKO
Torino - VIA ROMA, 76
Borse, valigie, piccola pelletteria

MALUAN KOKO
Torino - VIA CAPELLI, 4
ang. C.so Francia, 222
Borse, valigie, piccola pelletteria [redacted] calzature

EFF. COM. [redacted] GE 90

Basket: ceduti i migliori, per ridimensionare o per chiudere?

Auxilium, ombre sul futuro

In arrivo un acquirente

L'Auxilium verso la liquidazione? Lo temono in molti dopo la campagna trasferimenti che ha visto partire da Torino Masper, Prato, Valente, Mian, Coppa, oltre naturalmente al bosniaco Finic. La società giallobl riporta dalla B1 anche marca antera il benestare della Federbasket, ma il torneo cadetto potrebbe preludere chiusura definitiva dell'ottavo. Infatti la partenza dei suoi migliori giocatori per ora non frutta granché. La formula del prestito con diritto di riscatto, adottato per quattro di loro, è infatti vantaggiosa soltanto se il giocatore viene poi acquistato a fine campionato dal club che l'ha prelevato. In altre parole, il prestito di Masper a Napoli, Prato a Reggio Calabria, Mian a Siena e Valente a Cantù fruttera complessivamente per quest'anno appena 150 milioni: nei casi però le società acquirenti decidessero poi di tenere i giocatori avuti dall'Auxilium, allora nelle casse torinesi arriverebbero circa 800 milioni per Masper, altrettanti per Prato, poco meno per Mian e 350 per Valente. Coppo invece è stato restituito a Ferrara in poi girato a Trapani: ora in comproprietà con l'Auxilium, che dovrà ancora pagare una rata agli estensi.

«Il nostro gm Cagliaris ha operato bene sul mercato - sottolinea Beppe De Stefano, presidente dell'Auxilium - sistemando in extremis giocatori che altrimenti non avremmo potuto pagare». Il primo motivo per cui l'Auxilium ha voluto smembrare l'organico è stato proprio la necessità di non sostenere spese troppo gravose per gli ingaggi. Una cosa infatti sono i rimborsi spese per una junior (5 milioni all'incirca), un'altra i 50-100 milioni a stagione per Masper o Valente.

Il futuro dell'Auxilium resta comunque appeso a un filo. Gli Ercole, la famiglia ostigiana proprietaria della società, in questi anni hanno saputo o voluto coagulare intorno a sé l'appoggio economico o anche soltanto la solidarietà di eventuali socimprenditori locali, né hanno più grande entusiasmo per il basket a Torino: come potranno dunque (se mai lo vorranno...) riportare l'Auxilium in serie A? Diventa invece più probabile l'ipotesi che, a fine anno, incassati i soldi degli eventuali riscatti per i prestiti, cedano i giovani migliori e chiudano. «Lo escludo - ribatte De Stefano - perché in B1 non c'è il professionismo e per un buon campionato bastano 500 milioni. In A2 ce ne volevano quasi 2 mila. Con un piccolo sponsor, le pubblicità e qualche risparmio sugli ingaggi dei giocatori, risaliremo la china».

Ma c'è chi guarda con diffidenza alla manovra, vedendo in essa soltanto un modo per recuperare del denaro prima di chiudere la società di vertice del basket torinese. Così un gruppo di «appassionati», tra cui alcune persone che avevano già cercato di entrare in società mesi fa, potrebbe a giorni chiedere alla famiglia Ercole di rilevare la società per tentare nuove strade. L'ipotesi è suggestiva: gli Ercole hanno spesso dichiarato di voler cedere la maggioranza delle azioni senza pretendere la copertura del deficit (4 miliardi), molto la società si è svalutata, quindi potrebbe essere acquistata per una cifra ragionevole. Se gli Ercole rifiutassero un'offerta concreta, allora davvero darebbero credito alle vesi più pessimistiche sulle loro intenzioni.

Giorgio Viberti

Paolo Prato (nella foto) è finito in prestito a Reggio Calabria, ma hanno lasciato l'Auxilium anche Masper, Mian, Valenza, Coppo e naturalmente il bosniaco Finic

Calcio: domani sera finali allievi e juniores

Eporediese e Musiné doppia sfida nel Palio

Nel 5° Palio di Torino, il Musiné e l'Eporediese hanno fatto le cose in grande. Sia nella categoria allievi che in quella juniores, le due rappresentative della provincia torinese hanno raggiunto la finalissima, con la possibilità per entrambe di centrare una clamorosa ed esaltante doppietta, riuscita finora solo al Barriera di Nizza nel '92. Nelle semifinali, le due formazioni del Musiné hanno dovuto faticare per sbarazzarsi di Barriera di Nizza negli allievi e Barriera di Milano negli juniores, superate soltanto ai calci di rigore. Tutto facile, invece, per le due squadre dell'Eporediese: gli allievi hanno eliminato il Parco Stupinigi (4-0), gli juniores la Pinerolese (3-).

Il Musiné ha inoltre spezzato il sogno delle ultime due formazioni Torino di far propria il Palio. Negli allievi, i ragazzi di Rolando hanno sudato non poco prima di domare i pari età del Barriera di Nizza: due volte in vantaggio (doppietta di Sgrol, centrocampista avanzato dai grandi mezzi atletici), il Musiné si è fatto raggiungere altrettante volte allo scadere dei tempi, prima con una calibrata punizione di Tola, quindi con un facile tocco a porta vuota di Riccardi, dopo un'infelice uscita di Viterbi. L'estremo difensore si è però rifatto poco dopo, ipnotizzando dal dischetto lo stesso Riccardi e Malerba, mentre il Musiné non ha sbagliato neanche una conclusione, fissando sul 6-3 il risultato dopo i penalties. Nell'altro semifinale, l'Eporediese, dopo un inizio equilibrato, ha dilagato contro il Parco Stupinigi, mandando in rete due volte Sinato, Isenker della Sangiustese.

Negli juniores, partita tattica ed equilibrata tra Musiné e Barriera di Milano: i primi, più forti tecnicamente, sono stati imbrigliati a lungo dai ragazzi di Rolfo, che hanno disputato una partita saggia sfiorando la grande impresa a 8' dal termine del match. Laddomia su corta respinto ha infatti insaccato la rete che poteva significare finalissima. A tempo scaduto, però, la forza della disperazione del Musiné ha portato Lapolla, punta capace di svariare in ogni zona d'attacco, a battere Baldo dopo aver trovato un varco in area (ma gli avversari hanno reclamato per un sospetto fuorigioco). Quindi decisione ancora dagli undici metri, dove i rigoristi del Musiné si sono dimostrati ancora una volta impeccabili, mettendo dentro tutti e cinque i tiri dal dischetto. Finale per il Barriera di Milano l'errore di Pesce: 6-4 per il Musiné, che in finalissima incontrerà, come nella categoria maggiore, l'Eporediese. Nell'altra semifinale, la Pinerolese del bomber Dell'Aquila poco ha potuto (sfiati contro una compagine più compatta nel pacchetto offensivo. Le finali si giocano domani sul campo Sandretto di Collegno (via Manzoni 33) alle 20,15 e 21,30.

Paolo Accossato

Si gareggia in Umbria

Nove di[illegible] a caccia del tricolore

Sotto i corridoi della Brunuro (Ainardi, Cottenuno, Frigo, Napolitano, Nicola Panzeri, Spambellori e Silvestri) e due dei Sassi (Paluan e Poli) compongono la rappresentativa piemontese che oggi partecipa a Spello, in Umbria, al campionato italiano dilettanti di prima serie. Altri tre portacolori della Brunero (Dondoglio, Giglio e Matteo Panzeri) disputano, invece, la prova tricolore dei dilettanti di seconda serie a Monterosso Almo (Rg).

A Pontecagnano Faiano (Sa) si svolge il campionato italiano Allievi, cui partecipa una rappresentativa piemontese di [illegible] elementi, guidata dal neocampione regionale Vietri (Roste[illegible].

BOCCE

Si conclude l'11ª giornata della Coppa Italia

I big in campo a Sassi

Già ko la favorita Chiavarese

Torino non è più da tempo ormai la capitale delle bocce, emigrate in provincia, nel Cuneese e a Asti, ma ieri gli appassionati di questo sport, che sono ancora molti, si sono stretti intorno ai campioni di 27 società, impegnati nella 11ª giornata della Coppa Italia che si conclude oggi, e hanno affollato le tribunette del club organizzatore, l'Amatori Bocce Sassi di strada del Traforo di Pino. Lo spettacolo non è mancato e neppure le sorprese, come l'usc[illegible] a scena di tutte le torte della Chiavarese.

Le 12 partite di spareggio sono servite ad eliminare Amatori Sassi (Deregibus padre e Scaiola), Valtorresa, Energetroli Dlf (Giannetto), Tubosider (Lusanna), Amici Chiavarese (Guaschino e Lucarelli), Amici Vaglio (Torello), Cumianese, Ciriacese e Rapallese. Così nel 2° turno: V.C. Pinerolo (Aghemo)-Energetroli Dlf Asti (Bolgrano) 13-2; Nuri Auto Aosta (Ducourtil)-Chiavarese (Sulmi) 13-8; Energetroli Dlf (Dallalmo)-VC Pinerolo (Ballabene) 13-7; Pantec (Correra)-Chiavarese (Sturla) 12-11; Amici Vaglio (Fassone)-Auxilium (Trucco) 13-9; VC Pinerolo (Curiocia)-Brb [illegible]regibus figlio) 13-6; Brb Tyrea (Dante Amerio)-Rapallese 13-9; Tubosider Asti (Andreoli)-Bra (Gavello) 13-6. Oggi semifinali (ore 10) e finale (15) del 1° Trofeo Belka. lg. cap.]

SPORT **FLASH**

TUFFI. Donald Miranda, torinese dei Carabinieri, è giunto 2° ieri a Roma nella prova dal trampolino di 1 metro ai Campionati italiani di categoria. Ha vinto Davide Lorenzini, anch'egli dei Carabinieri, davanti al fossanese Oscar Bertone. Per Miranda, che rientrava dopo un intervento chirurgico al ginocchio destro per un infortunio, è un ottimo risultato in vista degli Assoluti di Milano che varranno come qualificazione per gli Europei di agosto a Vienna.

GOLF. Nella Coppa Superauto Moretti, 18 buche stableford, disputata a Sestriere, vittoria nel netto di Fulvio Tasca (Stupinigi) 40 punti, uno in più dal 13enne fiorman Cassa (handicap 11), 3° Umbro Turquini (La Margherita), 1° nel lordo Stefano Bono (Torino) con 33 punti. Oggi Coppa Amoretti a Fitness Club Sestriere.

PALLAVOLO. A Cumiana, dal 14 al 16 luglio, si svolgerà il 1° trofeo Laghi-Bello di green volley misto (tre donne e tre uomini).

Dal 10 luglio

SALDI

MOMENTI

-30-40-50%

MOMENTI - VIA SESTRIERE 11 - BORGO S. PIETRO - MONCALIERI

GRUPPO ABEL

E' IN EDICOLA IL N.6

narcomafie

LA CINA SI RINNOVA

DOSSIER

COLOMBIA

ASIA CENTRALE

POLITICHE SULLA DROGA

Ogni mese in edicola L. 2500

AZIONE POPOLARE PER LA RACCOLTA DI UN MILIONE DI FIRME

PER CONFISCARE I BENI AI MAFIOSI E AI [illegible]

LIBERA ASSOCIAZIONI NOMI E NUMERI CONTRO LE MAFIE

USARLI PER CREARE LAVORO, SERVIZI, VIVIBILITA'.

Aderisco alla petizione popolare per la modifica della legge 575/65

RITAGLIARE, COMPILARE E SPEDIRE A: LIBERA, VIA MARCORA 18, 00153 ROMA - TEL. E FAX (06) 5547656 - 5547693

LA STAMPA VI INVITA AD ANDARE AL MARE CON UN ALTRO QUOTIDIANO.

INTENDIAMOCI BENE: SE LA VOSTRA META È LA ROMAGNA, LA PROVINCIA DI PESCARA O QUELLA DI TERAMO, CON LA STAMPA AVRETE ANCHE IL QUOTIDIANO LOCALE AD UN PREZZO DAVVERO SPECIALE.

Andate in vacanza con La Stampa: insieme al vostro quotidiano nazionale preferito avrete anche il quotidiano locale che vi darà tutte notizie e indicazioni utili per sfruttare al meglio ogni attimo del vostro soggiorno. Siete diretti in Romagna? Troverete La Stampa e il Corriere locale a sole 1.700 lire e in più ogni giovedì avrete gratis anche "Extra", il settimanale che vi dice tutto su spettacoli ed eventi della riviera romagnola. State per partire per la provincia di Pescara o per quella di Teramo? Insieme con La Stampa potrete leggere Le Notizie del luogo, il tutto a sole 1.700 lire. Buona lettura, quindi, e buon divertimento.

Corriere di Ravenna
Corriere di Rimini
Corriere di Pesaro
Corriere di Forlì
LE NOTIZIE Teramo e provincia
LE NOTIZIE Pescara e provincia

LA STAMPA

ACCADE NEL MONDO, SI VIVE IN VACANZA.

Serie di manifestazioni fuori porta con happenings insoliti e altri legati alla tradizione

Ora la musica colta risuonerà nel Forte

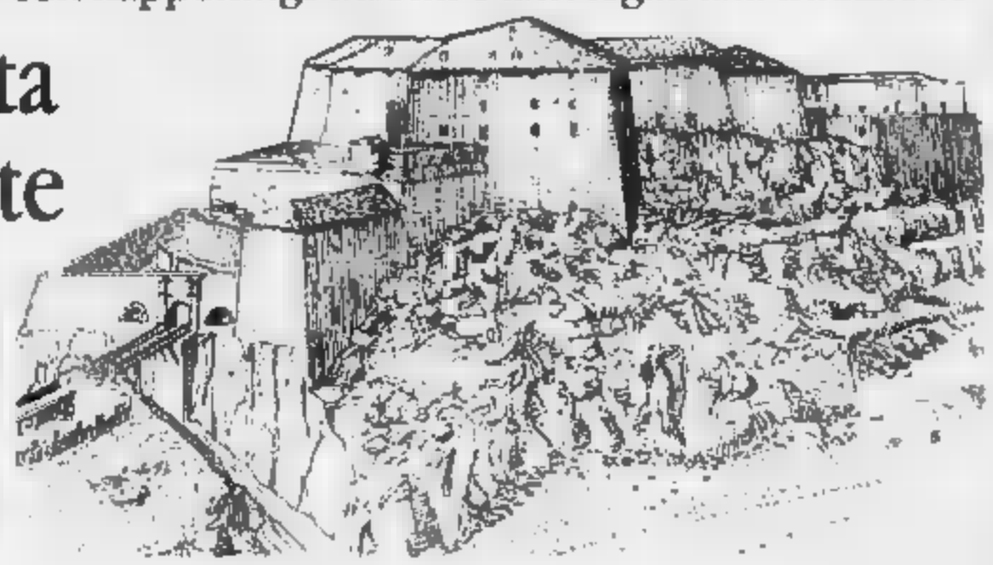

Un disegno del Forte di Exilles dove oggi e la prossima domenica si terranno i concerti di classica e particolare di una sfilata

Finalmente i progetti per valorizzare il **Forte di Exilles** spiccano il volo. Il grande monumento che sbarra a metà l'Alta Valsusa diventerà fra un anno sede del «Centro storico europeo dei corpi militari alpini», ospitando mostre permanenti.

E intanto, per attirare l'attenzione sui lavori che vi si stanno svolgendo appunto in vista della ristrutturazione, il Museo della Montagna di Torino e la Regione promuovono per due domeniche (oggi e la prossima) una serie di dislocati in parti dell'imponente antico edificio, con la collaborazione della Banca Popolare di Novara e dell'Impresa Guerrini.

Il direttore artistico della manifestazione, Francesco Pennarola, ha articolato le due giornate musicali in tre momenti, per agevolare l'afflusso del pubblico: alle 10, alle 14 e alle 16.30. I biglietti d'ingresso, gratuiti a tutto, si ritirano al Municipio di Exilles (telefono 0122-58.301) o al Museo della Montagna di Torino (via Giardino 39, tel. 011-660.41.04).

In due punti diversi del Bastione Diamante, al piano terra, l'arpista Sara Terzano con il flautista Lorenzo Malnoli e la clavicembalista Eiko Yamaguchi presenteranno musiche antiche (la famosa «Greensleaves» di Antonino del XVI secolo, Gluck, Paradisi, Frescobaldi, Scarlatti) e più recenti (Faurè, Berti). Nella Forni

(Opera Cavalieri) troveranno posto il soprano Rosolla Giorgio e la chitarrista Francesca Confalone, con arie di Morley, Dowland. Gastoldi. Il Trio di Flauti Aulos (Enrica Ferratti, Lorenzo Malnoli e Dino Nieri) si alloggerà sul Fronte Principale Vittorio Emanuele per un ardito accostamento fra le strutture architettoniche medioevali e musica contemporanea: autori lo Nuro («Luce» da «Omaggio a Kandinskij», in prima esecuzione assoluta) e Tei («Trios Pastorales»). Nel sottosuolo del Bastione Diamante la violoncellista Francesca Villa darà vita alla «Suite n. 1» di Bach.

Infine nel Cortile del Cavaliere risuoneranno le maschie polifonie monteverdiane («Lamento della Ninfa» e «Lamento della Madonna») del Gruppo Vocale Alfombra.

I brani prescelti sono fra i più popolari di Puccini, Donizetti, Mozart, Rossini e Verdi.

[D. o.]

SANTENA
Melodramma e bei nomi

Riprende a **Santena** la buona tradizione dello classica. Questa sera alle 21 in piazza Martiri, per iniziativa del Comune e della Pro Loco, si tiene un concerto ispirato al melodramma (ingresso libero).

Presentati da Gianluigi Marianini, si esibiscono il soprano Maria Rosa Bersanetti, il tenore Piero Pelone, il baritono Roberto Lovera e il pianista Giancarlo Cozmza, partecipa allo spettacolo il Gruppo Teatrale Alfombra.

VERNONE
La mimosa degli uomini

Oleandorfest. A Vernone, frazione di Marentino, s'inaugura questo pomeriggio la «Festa dell'oleandro» organizzata dal Gruppo Storico Vernonese. Curiosità: sapevate che l'oleandro è stato proclamato la «mimosa degli uomini»? Tanto della kermesse (concerti e spettacoli fino al 2 agosto) è la piazza della chiesa di San Giorgio Martire. Oggi alle 17, e in programma l'esibizione del gruppo peruviano Inti Apu (ingresso gratuito). Gran grigliata alle 19 nella vigna del parco e chiusura al Palavernone la serata danzante. Tel. 011/953.51.77.

FENILS
Un cartone sulla Dora

Semplice cartone, un coltello e un rotolo di nastro adesivo. Ecco gli attrezzi per partecipare alla settima edizione di «Cartonrapid Raid Race», gara-esibizione di imbarcazioni in cartone organizzata dall'O.K. Adventure per oggi a **Fenils**, frazione di Cesana. Per costruire le barche i partecipanti hanno due ore di tempo, dopo di che dovranno provarle in acqua lungo un percorso di 400 metri sulla Dora Ripuria con arrivo in piazza Iscrizioni (lire 20 mila materiale compreso) alla base logistica Dino alle 12. Inizio della gara alle 15. Tel. 0336/473478.

VAL SUSA
Una discesa con le «lese»

All'andata forse perché il sentiero era ripido, si saliva a dorso di mulo. Al ritorno si preferiva invece montare una «lesa» slitta su pattini di legno simile a quella da neve con una gran resta capace di accogliere uno o due persone, e trainata come quella invernale da un robusto conducente. Usate erano una volta, i «vettori» più usati per accedere alla Sacra di San Michele, meta privilegiata, da circa un millennio, dagli finiti rivoli di quell'enorme fiume di pellegrini che lungo la via «Francigena», travò nei secoli, ristoro fisico e spirituale nella celeberrima abbazia.

Per ricordare l'antico mezzo di trasporto, la Provincia di Torino e il Comune di **Sant'Ambrogio**, con l'intervento degli «Amici della Sacra», hanno organizzato stamane, dalla piazza di San Pietro, frazione di Sant'Ambrogio, una discesa a bordo di lese: alle 6, una decina di concorrenti, muniti di lese, ricostruite secondo le indicazioni di chi le vide all'opera nella propria infanzia, si affronteranno in prova non agevole. Premiazioni alle ore 15.

DOVE andiamo

CALAMANDRANA. Si chiude alle 21 nel Parco del Castello il Festival Teatro e Collina con una kermesse di artisti senza frontiere dal titolo «Piccoli atti di creatività Gulliveriana». Sono momenti di lavoro di artisti di varie discipline (dalla pittura alla danza) che vogliono trasmettere il loro impegno a Cuore della Festa stasera e in particolare di Sarajevo.

VIDEOLANDIA. Questa sera e domani alla Cavallerizza per «Videolandia» si propongono due serate «spettacolo» a cura di Carlo Infante. Ci saranno ripresa mia. Alle 22.1 «Navigazioni guidate su CD rom di autore» in collaborazione con Cinea Multimedia e la presentazione di BBS Opia. Il rete informatica per tutti internauti» oggi. Domani alle 23 «La nuova avanguardia di sinistra» in accordo con Franco Torlano e Carlo Infante.

Al teatro Regio, il Festival TorinoDanza propone oggi alle 21 il Ballet de l'Opera National de Paris in «Cinelle», coreografia di Jean Corbin (Jules Perrot); musicalità da Pabst e Bach e Eugene Polikov. Musiche di Adolphe Adam.

MUSICA. Il cartellone dei concerti alla Galleria D'Arte Moderna vede di oggi l'ensemble dell'Associazione Alive Gaviche, formato da Gino Scarpone al clarinetto, Patrizia Scarpone al violino, Luca Mendo alla viola, Ivo Scarpone al violoncello. Alle 17 nella Sala dell'Ottocento propone il Quintetto in si minore op. 115 di Johannes Brahms, alle 17,30 il «Quintetto» di Jean Francaix, alle 18 «Ritratto per Leonardo» di Riccardo Piacentino e «Nevia» di Michele Dell'Ongaro.

Teatro e un concerto per il «Sacro attraverso l'ordinario»

Il cortile della metafisica

Con sei spettacoli serali a San Filippo

Mistico, immateriale palcoscenico. Inaugurazione, per i «Giorni d'estate» organizzati dal Comune, del cartellone **Il sacro attraverso l'ordinario**, rassegna in programma nel cortile San Filippo di via Maria Vittoria 7. L'iniziativa, alla seconda edizione, è organizzata dalla Castalia, San Filippo, Magister Ludi e Cantieri Stanislavskij. Sei gli spettacoli previsti (un concerto e cinque rappresentazioni teatrali), imperniati proprio sulla dimensione metafisica innestata nel vivere quotidiano.

«Se consideriamo lo spirituale come straordinario, esso rimarrà impenetrabile, estraneo al nostro vissuto: un'immaginazione, un mito». Meglio, dunque, «rendere divine le nostre vite momento dopo momento», questo, in sintesi, il precetto-guida del cartellone (spettacoli alle 21,30, biglietti a 10 mila lire, telefono 011/564.45.26) che apre il 14 luglio con Terry Riley e il «Works and Improvisations 1965-1995». Si tratta di un concerto per pianoforte che

Terry Riley, pianista e compositore

ripercorre i momenti salienti della carriera artistica del compositore americano. Storia del «minimalismo» musicale a partire da «In C», opera che apparve nel '64, che, successivamente, influenzò il lavoro di artisti come Philip Glass, Steve Reich o di gruppi come i Who.

Non mancano divagazioni orientleggianti, con le opere per tastiere elettroniche e sax dedicate fra gli Anni 60 e 70. Segue, il 15 luglio, «Medea. L'assillo del tempo», proposto dall'attrice cubana Renata Mezonov. Sa. Il testo è liberamente ispirato a «Materiale per Medea» di Heiner Muller. Mercoledì 19, il gruppo torinese Teatro delle Trasmigrazioni diretto da Vincenzo Ambito presenterà «Il canto del vento tagliente», ovvero «Selezione di testi sacri e mistici della cultura religiosa mondiale». Lo spettacolo, già presentato in luoghi sacri quali il Santuario di Misobolo e l'Aula del Sinodo Valdese, è articolato in tre momenti: «Creazione», «Logica o paradosso» e «Il canto divino».

Il dinamismo biologico espresso dal ballo e ribadito attraverso il teatro-danza indiano protagonista il 26 luglio. In scena, il Teatro Tascabile di Bergamo. Chiudono la serie «Magdala Stria» (viaggio attraverso i luoghi e i tempi dell'Inquisizione) il Teatro Agricolo del Montevaso e «Estatico lunatico» con il Mosque Teatro (22 luglio).

[si. fr.]

Tre artisti alle prime esperienze nella rassegna «Nuovi Arrivi»

Se l'intuizione è giovane

I critici li presentano in galleria

Itinerario tra materiali e giovanili intuizioni. Nella Galleria di San Filippo, in via **Maria Vittoria 5**, si inaugura martedì 11 luglio, alle 18, la seconda rassegna delle manifestazione **Nuovi arrivi-Giovani artisti a Torino** (fino al 28 luglio). Promossa dal Centro Documentazione Arti Visive, del Settore Gioventù dell'Assessorato alla Qualità della Vita, questa esposizione consente di accostarsi alle esperienze di Enrica Borghi, Domenico Borrelli e Giulia Caira, rispettivamente presentati dai critici Ivana Mulatero, Riccardo Passoni e Luisa Perlo.

La mostra si apre con le ironiche, gioiose, tenere opere della Borghi. Il suo percorso si snoda fra simbolici bigodini, bastoncini colorati e «cotton-fioc», che caratterizzano le opere «Venere» e «Palla al piede». Lo scultore Borrelli, invece, propone un'indagine intorno all'anatomia umana. La sequenza delle fotografie in bianco e nero della Caira riporta l'attenzione sul corpo umano (prevalentemente suo), su una ricerca in cui si avvertono le connessioni con la «Body Art», con una fisicità che scaturisce da uno trattenuta emozionalità. E sono, i suoi, «stati d'animo» che si ritrovano in «Autoritratto» e in «Motor Angels». Fra le altre iniziative dedicate ai giovani attivi nell'ambito delle arti visive, si segnalano i seminari di «Chiamata alle Arti '95». Si tratta di quattro «laboratori» allestiti da domani nelle arcate ottocentesche dei Murazzi sul Po, e riservati, in particolare, agli studenti dulle Accademie di Belle Arti e Facoltà di Architettura.

[a. mi.]

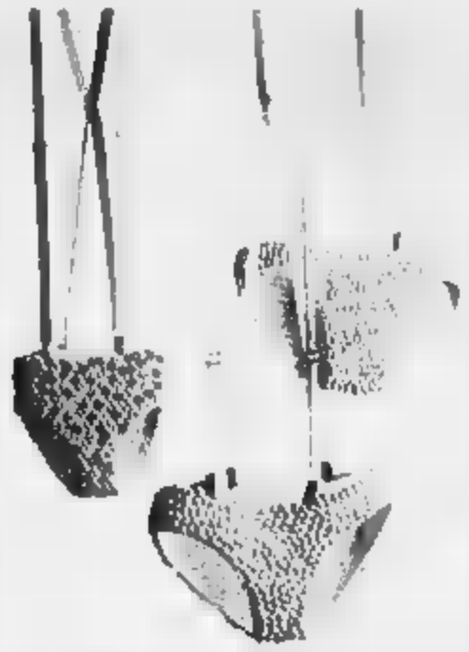

«Una tra l'altra», scultura (con cotton-fioc) di Enrica Borghi

MUSICA dove

a cura di G. TERRAFINO

KAUKONEN. Da bassista dei leggendari Jefferson Airplane ai tempi della West Coast poi leader degli Hot Tuna, Jorma Kaukonen può essere definito, senza esagerazioni, un monumento vivente della storia del rock. Adesso, però, Kaukonen suona il blues, con un trio che stasera alle 21,30 è di scena alla Pellerina (cascina Marchesa, corso Regina Margherita, ore 21,30). Domani alla Pellerina (sempre alle 21,30) il folk francese di Dedale.

Si sa che il 29 luglio la Pellerina ospiterà non soltanto i Los Lobos ma, con ogni probabilità, anche i Mau Mau.

Un «neo folk» fuori da ogni schema, che coniuga le tradizioni sonore celtiche e dell'Europa alle sperimentazioni più ardite: ecco gli Waldeinsamkeit Express, la band tedesca rivelazione del '95 che stasera alle 21,30 si esibisce al palatenda di Frossasco per la rassegna «Quattro porte». Oggi alle 21,30 alla festa dell'Unità di Caselle musica latina con i Son Osen; la festa proporrà, martedì 11, i Nomadi (ingresso gratuito, prevendite da Maschio, Radio Veronica One, Big Time e Bar Bigliani a Caselle, Radio Alfa a Cirié, Disco International a Ivrea).

STASERA. A «Controcaldo» (parco della Colletta, ore 22,30) suonano i Soul & Soul; all'«Armadillo che rotola» (via Nizza 156/20, n. 22) i brasiliani Kao. Fuori città «Al Fresco» (Venaria, parco della Mandria, ore 22) ospita gli Angels of [illegible], specializzati in cover di [illegible] alla cascina del parco della Vallere (Moncalieri, ore 21,30) rock con i gruppi Medusa, Hydra, Calal; al parco Le Serre (Grugliasco, via Lanza ore 22,30) le cover di Marco Piano; al «Sausalito» (Settimo, via Torino ore 22) rock con Silky Bz. e La Loggia, in via della Chiesa (ore 21,30) cover dei Beatles eseguite dagli H.P.S., ore 17, nella piazza della chiesa di San Giorgio a Vernone musica etnica con gli Inti Apu; dalle 15 al castello di Gioio, per «Tutti al fresco», pomeriggio rock con Dusty Road e Riserva Fissa.

DOMANI. A Palazzo Pesarini della Consolata (via 1 bis, ore 18) concerto country dei Lone Star Ranger.

Al «Controcaldo» (ore 22,30) folk con Jimmy La Fave & The Nighthawks; alla «Terrazza sul Po» (corso Moncalieri 21, ore 22,30) rock blues con Bonino, Siep e Arianti; alla Mandria di Venaria (ore 22) i Peralunky, jazz acustico a Le Serre di Grugliasco (ore 22,30).

[illegible]. Proseguono gli «incontri [illegible]» in piazza Solferino, rivolti soprattutto (ma non solo) ai cittadini più anziani e ai bambini. Oggi e domani pomeriggio i più piccoli avranno a disposizione l'area giochi. Per i meno giovani ballo a palchetto oggi pomeriggio con i Melodici, in serata giochi di società, domani alle 21 ballo liscio e giochi di [illegible].

Foto: la vocalist degli Hölderlin

A San Gillio

Sul palcoscenico la gente recita storie del paese

Come già è accaduto a Carmagnola dove la gente del posto ha messo in scena una performance teatrale, anche gli abitanti di **San Gillio** s'improvvisano attori prendendo spunto dalla vita quotidiana. E stasera alle 21 in via Roma ci sarà il debutto. Molti protagonisti sono alla loro prima esperienza artistica mentre altri hanno frequentato un laboratorio teatral-musicale: sul palco si alterneranno scenette di vita di ieri e di oggi.

La rappresentazione di piazza è solo uno degli aspetti dell'iniziativa «Memorie di un territorio», alla seconda edizione, che propone un'intera giornata di teatro, danze e musica nelle vie e nei cortili del paese. Un appuntamento di festa per mantenere viva le antiche tradizioni che sono patrimonio di cultura per le generazioni future. Infine, esibizione di musicanti e balli per tutti.

Organizza il Comune.

Chi sono i premiati

Universitari che gradiscono il marketing

Domani alle 21 all'Unione Industriale, in via Fanti 17, si terrà la premiazione del **Concorso di marketing** organizzato dal Gdvm (Club Dirigenti Vendite e Marketing) e dal Cum (Club Universitari per il Marketing), a cui hanno partecipato 70 studenti universitari piemontesi. Un'iniziativa lodata e programma-studio del due gruppi sulle tematiche di marketing applicabili a realtà concrete, come quella proposta per il concorso: l'elaborazione di un progetto di miglioramento della gestione della catena di alberghi francesi Novotel.

Prima classificata degli universitari nostrani Gabriella Gibilisco, neolaureata in ingegneria elettronica che riceverà un premio di un milione e mezzo messo in palio dallo sponsor L'Oréal, seguita da Sebastiano Vlarengo e Adriano Giaccone, a cui andrà un milione che è stato offerto dal Cum.

APPUNTAMENTI *qua e là*

NEL
Comincia stamane alle la seconda giornata della manifestazione «Quartiere in festa» in via Timavo 143, promossa dal Centroproposta Umanista e Circoscrizione 2 con la caccia al tesoro per i bambini a cui seguirà alle 15.30 mostra fotografica, alle 17 ballo liscio e alle 20 concerto gruppi rock, reggae e rap. Tema scelto: «No alla violenza e alla discriminazione».

TESTI
Oggi alle 9 alle 17 nella sala dell'Associazione Studenti Biblici del Piemonte, a Leinì in via 26, testi biblici e documenti storici sul titolo «Il nome divino che durerà per sempre», organizzata dai Testimoni di Geova. L'assemblea proseguirà fino al 30 luglio, aperta il venerdì, sabato e domenica 9-17. Ulteriori informazioni, telefonando 011/998 93.38.

ECOLOGIA
Serata conclusiva alle 22 al parco Le Vallere di Moncalieri, corso Trieste per la rassegna dedicata all'ambiente e all'ecologia. Performance di teatro di della «Compagnia degli stracci e dei sonagli».

BALLO
Per «Estate insieme» a Borgaretto in programma oggi e domani, alle 21, ballo al palchetto in piazza Kennedy.

MISTERO
Domani alle 21 al Centro Helios, via Principessa Clotilde, Renato Bianco terrà una conferenza sul tema «I grandi misteri: la Terra è piena o vuota? Le più affascinanti leggi sugli abitanti contro della Terra». Informazioni allo 011/437.58.69.

Incontro martedì 11 alle 21 al Centro Agarthi (Associazione italiana di astrologia), via Marco Polo 22, con il bioprandioterapeuta Maurizio Tassinato. Parlerà su «I difetti posturali». Informazioni più dettagliate allo 011/568.16.67.

IL
Al circolo culturale «Il Laboratorio», via Principe Tommaso 16/bis, martedì 11 alle 21 conferenza dal titolo «Che cos'è e come si pratica il reiki naturale», a cui seguirà uno stage intensivo della durata di un weekend. Ulteriori informazioni, telefonando allo 011/650.56.69.

Mercoledì 12, in strada del Colle 14, ci sarà un «Midnight Summer Party», con la partecipazione En Braschi, Cinzia Bertino, Elia Tarantino e il d.j. Maury corso del-

la stanno verranno selezionati ragazzi e ragazze per la realizzazione di televisive e anche per sfilate di moda.

CON
Si concluderanno il 17 luglio allo Studio Informatico Dca, in via Passalacqua 5, le iscrizioni per i corsi su computer che si occupano prevalentemente di elaborazione testi (Excel e Word). Ulteriori informazioni allo 011/562.79.32.

BAMBINI
Proseguono nei mesi di luglio e agosto all'Associazione Pedagogica Steineriana, via Giordano Bruno 3, le iscrizioni al gruppo gioco «Il piccolo principe», che si svolge ai bambini da 3 ai 6 anni tutti i giorni dalle 8 alle 14. Informazioni più dettagliate allo 011/318.77.08.

UN ARTISTA
Alla galleria «Free Art», in via dei Mille 42, è allestita la mostra dell'artista bresciano Roberto Zara, che presenta una decina di maiolicature [illegible] realizzate in acciaio e vetro dipinto. Prosegue sino al 20 luglio in orario serale dalle 21 alle 24.

DUE MOSTRE
Parco delle Serre di Grugliasco, in via Lanza 31, sarà allestita dal 12 al 26 luglio la mostra di Enzo Gaglianone, che propone grandi foto dipinte con tecniche miste e case, e Sandner, autrice di immagini fotografiche al computer. Tutti i giorni (dalle 18 sino alle 2 di notte).

VOLPIANO
Oggi in piazza Aprile a Volpiano, spettacolo «Estate in musica» con i cantanti Tony Bungaro, Leonardo Cursio e Attilio Capriati. Sfilata con i modelli della Agazio Hair Fashion.

PARCO GIO'
Dalle 14 alle 18, al Parco Gò, nell'area dell'ex zoo in corso Casale, letture «alla scoperta dei libri» per ragazzi, con Roberto Zanello. Organizzano le librerie «Il Principe» e «La Città del Sole».

Domani, alle ore 22, a La Cavallerizza in viale della Carrozza (tra corso San Maurizio e via Rossini) maratona del monologo del Novecento, a cura di Guido Davico Bonino e Piero Ferrero. Interverranno i giovani attori Lorenzo Fontana e Elena Russo.

DI
Da lunedì 10 al luglio, stage di danza jazz con il ballerino filippino Don Marasigan. Organizza il Ballet Club di De Sanctis 15. Per informazioni e prenotazioni, telefonare allo 011/779.10.82.

RITROVI

HILLS Santhia tel. 0161 935.243, Pom. e sera ore 15 e 21 Musica orchestra Egy Palumbo.
DEL VALENTINO: tel. 858.9777. Ore 15.30 e 21
CLUB 84: 15.30 e 21 Edo Puma e Solitik
DU PARC «LA RAZZA» tel. 5275 Rocky ore 15,15 per il vostro pomeriggio danzante... liscio tradizionale, ore 21 elegante trattenimento. Locale sempre affollato
EXTREME: chiuso. La direzione augura buone vacanze. Arrivederci al 9 settembre
GARDEN DANZE tel. 680.3443: ore 15.30 21 Orch. Gli Sparvieri
INVIDIA + PATIO (681.4841). Sera ore 22,30. Festa gem. 18/19
LE ROI «Nuovo Locale» Un'oasi in città. Ore 15,15 v 21
S. GIORGIO. Riv. Piano Bar-disco La Pace's e Albertina. T. 859 2131.

GALLERIE E MUSEI

ASSOCIAZIONE PIEMONTESE MODERNA

ACCADEMIA: Estate '95.
BIASUTTI: Pelori del '900
PIRRA: Itinerari d'acqua. T. 543 360 Ore 10/13

OLIMPIA

JOHNNY DEPP — JULIETTE LEWIS

Buon Compleanno ~Mr. GRAPE~

...anche se vivere è come ballare senza musica

NAZIONALE

Una Città diventano realtà

WHORE 2 PUTTANA

Vietato 18

STUDIO RITZ

GRETA SCACCHI — VINCENT D'ONOFRIO

Sale sulla pelle

DIRETTO DA ANDREW BIRKIN

CRISTALLO

KURT RUSSELL — JAMES SPADER

STARGATE regia di

AMBROSIO

AMBROSIO

ORSO D'ARGENTO per la miglior regia al FESTIVAL DI BERLINO 1995

«Un film che fa riassaporare alle spettatrici momenti magici vissuti in dur... giovanotti al cinema!» (Corriere della Sera)

Ethan Hawke — Julie Delpy

PRIMA dell'ALBA

diretto da Richard Linklater

In esclusiva

eliseo

Dal 3 maestri del thriller una discesa a perdifiato nei labirinti della paura

Il regista di "Poltergeist" — Una storia di — STEPHEN KING

ROBERT ENGLUND — TOBE HOOPER

THE MANGLER

LA MACCHINA INFERNALE

diretto da TOBE HOOPER

Locale freschissimo

EMPIRE

DOMENICO PROCACCI presenta

GIACOMO CAMPIOTTI — FABRIZIO BENTIVOGLIO in

COME DUE COCCODRILLI

con la partecipazione di SANDRINI DUMAS e VALERIA GOLINO

e con GIANCARLO GIANNINI

regia di GIACOMO CAMPIOTTI

NAZIONALE

Un grande film d'azione mozzafiato. Ogni altro film del genere è ridimensionato, smontato, annullato.

CHRISTOPHER

SCORPIONI

Locale freschissimo

CENTRALE

in esclusiva

Alan Rickman — Hugh Grant

Avventura in Complicata

regia di Mike Newell

KING

Storia vera di gioventù perduta...

Festival di Berlino

L'ESCA

MASSIMO 1

«Racconta benissimo, con interpreti molto bravi, in una sala che armonizza ottimamente realismo, creatività visuale ed emozione». (La Stampa)

Festival di Cannes 1994

Kristin Scott Thomas — Claudia Pieroni

Un Eroe Troppo Solo

Lucian Pintilie

CAPITOL

Vincitore del Premio DAVID di Donatello come miglior film straniero

Palma d'oro miglior film Festival di Cannes 1994

QUENTIN TARANTINO

PULP FICTION

eliseo

Una moglie spudorata: fantasia o gelosia?

La più grande interpretazione di JESSICA LANGE

PREMIO OSCAR® 1995 JESSICA LANGE ATTRICE

JESSICA LANGE — TOMMY LEE JONES

BLUE SKY

ORION

Locale freschissimo

eliseo

Un'occasione rara: un film che diverte genitori e bambini.

THORA BIRCH — MIMI ROGERS — HARVEY KEITEL

FRANCO

Il Mio Amico Zampalesta

Locale freschissimo

ETOILE

JANET JACKSON

Nessuno, neanche lei stessa, può fermarla da sola.

Poetic Justice

ROMANO

Un ritratto tenero e suggestivo della grande scrittrice Dorothy Parker e della sarabanda di celebrità nella New York degli anni '20...
La bravissima Jennifer Jason Leigh.
(CORRIERE DELLA SERA)

FIAMMA

Liam NEESON — Jessica LANGE

Rob Roy

VITTORIA

ULTRADIVERTENTE

Meg Ryan — Tim Robbins

Walter Matthau

un film di FRED SCHEPISI

GENIO PER AMORE

REPOSI

FINALMENTE UN FILM DIVERTENTE

LA SCUOLA

OLIMPIA 1

Una romantica e esilarante commedia

Whoopi Goldberg — Ray Liotta

una Moglie per Papà

CORINNA, CORRINA

SCRITTO PRODOTTO E DIRETTO DA JESSIE NELSON

CHARLIE CHAPLIN 1

FRANCIS FORD COPPOLA presenta

MARLON BRANDO
JOHNNY DEPP
FAYE DUNAWAY

Don Juan DeMarco maestro d'amore

KONG

MARIO E VITTORIO CECCHI GORI presentano

JIM CARREY

THE MASK

LUX

Il Capolavoro Erotico di ANAIS NIN

È ORA UN FILM

CHARLIE CHAPLIN 2

PIETRO VALSECCHI presenta

MICHELE PLACIDO

UN EROE BORGHESE

IDEAL

MARIO E VITTORIO CECCHI GORI presentano

VAN DAMME

TIMECOP

ARLECCHINO

DIEGO ABATANTUONO

LUCIANO PAVAROTTI

LUCIANO PAVAROTTI

CAMERIERI

I SERVIZI *in Città*

NUMERI UTILI
Vigili del Fuoco 115
Carabinieri 112
Sede centrale 55 191
Polizia 113
Questura centrale 55.581
Prefettura 55 691
Vigili urbani 26991
Polizia stradale 56 40
pronto intervento 54 16 33
Corpo Forestale
800 21 80 91
Poste e Telegrafi 160

SALUTE
Guardia medica.
Blitz notturno 57 47
Croce rossa, servizio generico e pediatrico. 24 ore su 24 a pagamento
28.60 33
Croce verde Servizio pediatrico a pagamento
56 21.606-54.90.00
Centro antiveleni
663.76.37
Pronto soccorso dentistico, Mokalle 820-231

Guardia ostetrica perm. S Anna 63961; Maria Vittoria, 43.93.111 Maurizio 50 601
AMBULANZE
Ellambulanze 118
Soccorso urgente 118
Croce Rossa 280.333
Croce verde 54 90 00
Croce bianca 317 71 27
INFERMIERI
Asido 54 04 89
Aait 958.93 31
Ai 519.18.20
Alpes 0337 22.94 80
Aidaoro 62 01 56
Asido 39.13.01
Assist. infermi 839 75 25
Aidai 50 23 56 58 83.265
Auxilia 749.59 50
Fias 0337.220.250
Inf. torin. 220.42 32
Cesad 771 69 30 - 771 60.47
Spi 242.19.04
Croce bianca 663.19 02
Piccolo serve 560 32 63
Risdo 437.17 30 437.17 98

FARMACIE DI NOTTE
Servizio dalle 19,30 alle 9
c. V. Emanuele 66 538 271
p. Massaua 1 779 33 08

SOLIDARIETA'
C. Cardiopatici, 43 64 873
Federazione Sportiva Disabili 31 72 550
S.O.S. Cesalinga 669 25 66/650 7031
Tel. Azzurro (051) 46.10 46
Telefono amico 319 52 52
Stranieri Ciscat, 53 09 62
La Tenda (Aiuto stranieri) 56.22.165
Bartolomeo & C. 53.48 54
Semig 438 85.66
Amnesty Int., 741 27 02
Informagay 43 65 000

Gruppo Abele 814.27.11
Agedo 521 11 16
Apice (epilessia) 31.80 623
Anapaca (assistenza ammalati cancro) 436.03.52
Consum. 252 54 67
Lotta AIDS 43 51 043
Gruppo solid. AIDS 43.84 749
Città insieme. 581.7181
Telefono Rosa, lunedì, mercoledì, venerdì (mattino), giovedì (pomeriggio) 530 566

MUNICIPIO
Municipio 442 11 11

Certificati a domicilio
piantonamento 436 01 55
inf. documenti 442.51 04
Telefono Viola 436.77 00
ANIMALI
Canile munic. 262.12 16
Lega dif. gatto 850.2713
Protez. animali 812.26 94
canile 262.03.97
Lega difesa cane 262.09.02
Usl, serv. vet 660.39.46
AUTO E STRADE
Soccorso stradale Aci 116
Europ assistance 53 08 55

TRASPORTI ATM 167.019152
Ascensore Mole 817 0496
Battello sul Po 886.010
Ristotram 57841
Tron. Superga 898 0211
AEROPORTI
Caselle 56.76.361
Terminal 433.25.25
Milano 02 74.851
TABACCHI di sera P. Nuova: Belgio 4, Filadelfia 57; Cibrario 19; Rivoli 11; Sebastopoli 8, Frichetto 23, Fenucci 38; Nizza 193, Napione 31 Diana 238/c; G. Cesare 81 Ormea 18; G. Barolo 5, Trapani 36, p. Castello
BENZINAI Serv. not
Agip, p. S. Gabriele da Gorizia, Ip. c. Giulio Cesare 220, c. Casale 202, Lgo Palermo, str Alessand. 160
Api, Vercelli-ponte Stura; Q8, c. Giulio Cesare 276
Esso c. V. Emanuele 125
Moncalieri, corso Trieste
EDICOLE
P.za C. Felice, hotel Ligure (ore 1); Nizza 1 c.so V. Emanuele-via Lagrange; c.so V. Emanuele-p.za C. Felice, p.za Statuto 15.

Chiude, per mancanza di fondi, la radio della «Torino antagonista»

«Black Out», fine dell'avventura

Vicina ai centri sociali, trasmetterà dal 1992

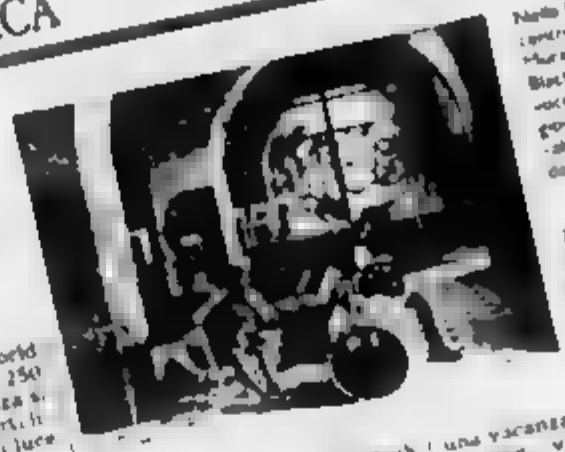

Nella foto a centro pagina Marco Radio Black Out dava voce alla realtà giovanile «alternativa» della città

Da domani l'etere torinese è più povero. Sospende le trasmissioni Radio Black Out la voce del movimento antagonista. Per l'estate dicono i responsabili dell'emittente. Poi si vedrà. Ma le previsioni sono nere: mancano i soldi per continuare un'avventura coraggiosa cominciata nel settembre del '92. Mancano i soldi perché Radio Black Out, coerente con i propri principi, ha sempre rifiutato gli introiti della pubblicità e non ha mai avuto finanziatori palesi o occulti.

Unica forma di sostentamento della radio che si reggeva sul lavoro volontario di tecnici e conduttori erano i concerti ebbenefit che si tenevano nei centri sociali. Centri di cui la radio era in qualche modo espressione pur mantenendo una linea autonoma non un house organ della Torino alternativa dunque bensì un punto d'incontro e di confronto sul tema dell'autogestione delle occupazioni di spazi della lotta contro le droghe pesanti e il razzismo.

Una caratteristica di Black Out che le aveva consentito di raggiungere una buona audience erano le scelte musicali: dal punk all'ambient, dalla world all'hardcore al jazz sui 104.250 in modulazione di frequenza si ascoltavano dischi e concerti, si vedevano immagini di qualità lontani anni luce dal mediocre tran tran delle emittenti commerciali.

L'esperienza della prima radio autogestita torinese era cominciata in un momento di grande fulgore per i centri sociali: l'acquisizione di una propria antenna Radio fu infatti la naturale risposta a una esigenza di un'informazione alternativa. Da allora la redazione di via Sant'Anselmo era diventata un punto di riferimento dei microfoni di Black Out si alternavano dibattiti, lunghe dirette informative in contatto con artisti underground, cronache di passaggio di rilievo. La redazione, come tutte le radio libere, aveva vissuto negli ultimi mesi momenti privati di difficoltà economiche. Ora la decisione di chiudere. «Intanto ci prendiamo una vacanza – ha detto una redattrice – visto che non ci fermavamo da tre anni. Ma non crediamo che potremo continuare».

Adesso sulla piazza torinese restano soltanto due radio libere: Flash e Radio Blackout. Quest'ultima è nata a metà degli anni '70 e gestita da un gruppo di ex militanti di Lotta Continua.

PRIME VISIONI

ADUA 300 Via Nizza 300 Tel 656.421
Blood & Butter (orario: ven-sab 16.30 20.30 22.30 dom 16.30 18.30 20.30 22.30 lun-mar 16.30 18.30 20.30 22.30 mer 16.30 18.30 20.30 22.30) Adua 7000

ADUA 400 C.so Vittorio Emanuele 61 Tel 656.421
L'amore molesto e la sua regista con A. Bertolucci, S. Lucia (orario: dom 16.30 18.30 20.30 22.30 lun-sab 18.30 20.30 22.30) Ariel Lumiere

ALFIERI piazza Solferino 4 Tel 562.3800 Mc
Addiction Dolore Confidenziale, Reggio (orario: dom-lun 16.30 18.30 20.30 22.30 mar-sab 16.30 20.30 22.30 mer 16.30 18.30 20.30 22.30) mer 10.000

ALLEANZA MILITARE 1 c.so Francia 57 Tel 540.285
Poison di Todd Haynes (orario: 16.30 18.30 20.30 22.30) Arte Lumiere

ALLEANZA MILITARE 2 c.so Francia 57 Tel 540.285
Il mio West con E. Lamas, M. Merola (orario: 16.30 18.30 20.30 22.30) Arte Lumiere

ANTEO via Cagliari 42 Tel 541.867 Cinema d'essai
Il mio West con E. Lamas, M. Merola (orario: 16.30 18.30 20.30 22.30) Arte Lumiere

ARISTON via Cibrario 30 Tel 540.285
Il mio West con E. Lamas, M. Merola (orario: 16.30 18.30 20.30 22.30) Arte Lumiere

ARISTON 2 via Cibrario 30 Tel 540.285
Il mio West con E. Lamas, M. Merola (orario: 16.30 18.30 20.30 22.30) Arte Lumiere

ARLECCHINO 1 via Sacchi 27 Tel 547.007 Cinema
Il mio West con E. Lamas, M. Merola (orario: 16.30 18.30 20.30 22.30) Arte Lumiere

ARLECCHINO 2 via Sacchi 27 Tel 547.007 Cinema
Il mio West con E. Lamas, M. Merola (orario: 16.30 18.30 20.30 22.30) Arte Lumiere

CAPITOL via Sacchi 28 Tel 540.880
Philadelphia con T. Hanks, D. Washington (orario: 16.30 18.30 20.30 22.30) Arte Lumiere

CENTRALE via C. Alberto 27 Tel 548.110
Una avventura tutta da ridere con Jerry Lewis (orario: 16.30 18.30 20.30 22.30) Arte Lumiere

C. CINPLEX 1 c.so Giulio Cesare 221 Tel 4360723
Blue Juice Bellissima commedia all'italiana (orario: dom 16.30 18.30 20.30 22.30) Arte Lumiere

C. CINPLEX 2 c.so Giulio Cesare 221 Tel 4360723
436.0723 Una vera bugiarda, e di Pieraccioni, con F. Bentivoglio M. Placido. D. Abbantuono (orario: lun-ven 16.30 18.30 20.30 22.30 sab-dom 16.30 18.30 20.30 22.30) Arte Lumiere

CRISTALLO via Cibrario 32 Tel 540.100
Philadelphia con T. Hanks, D. Washington (orario: dom 16.30 18.30 20.30 22.30 lun-sab 16.30 18.30 20.30 22.30) Arte Lumiere

DORA c.so Grosseto 8 Tel 542.426
Philadelphia con T. Hanks, D. Washington (orario: dom 16.30 18.30 20.30 22.30 lun-sab 16.30 18.30 20.30 22.30) Arte Lumiere

ELISEO via Nizza 176 Tel 667.235
Philadelphia con T. Hanks, D. Washington (orario: dom 16.30 18.30 20.30 22.30 lun-sab 16.30 18.30 20.30 22.30) Arte Lumiere

EMBASSY via Cibrario 32 Tel 540.100
Philadelphia con T. Hanks, D. Washington (orario: dom 16.30 18.30 20.30 22.30 lun-sab 16.30 18.30 20.30 22.30) Arte Lumiere

ESPERO via Nizza 176 Tel 667.235
Philadelphia con T. Hanks, D. Washington (orario: dom 16.30 18.30 20.30 22.30 lun-sab 16.30 18.30 20.30 22.30) Arte Lumiere

EUROPA via Cibrario 32 Tel 540.100
Philadelphia con T. Hanks, D. Washington (orario: dom 16.30 18.30 20.30 22.30 lun-sab 16.30 18.30 20.30 22.30) Arte Lumiere

FIAMMA 1 via Cibrario 32 Tel 540.100
Philadelphia con T. Hanks, D. Washington (orario: dom 16.30 18.30 20.30 22.30 lun-sab 16.30 18.30 20.30 22.30) Arte Lumiere

FIAMMA 2 via Cibrario 32 Tel 540.100
Philadelphia con T. Hanks, D. Washington (orario: dom 16.30 18.30 20.30 22.30 lun-sab 16.30 18.30 20.30 22.30) Arte Lumiere

GARDEN via Madama Cristina 83 Tel 812.3146
Philadelphia con T. Hanks, D. Washington (orario: dom 16.30 18.30 20.30 22.30 lun-sab 16.30 18.30 20.30 22.30) Arte Lumiere

GOLDEN via Pier Carlo Boggio 20 Tel 748.0002
Philadelphia con T. Hanks, D. Washington (orario: dom 16.30 18.30 20.30 22.30 lun-sab 16.30 18.30 20.30 22.30) Arte Lumiere

HOLIDAY c.so Francia 191 Tel 433.744
Philadelphia con T. Hanks, D. Washington (orario: dom 16.30 18.30 20.30 22.30 lun-sab 16.30 18.30 20.30 22.30) Arte Lumiere

IDEALE via Cibrario 32 Tel 540.100
Philadelphia con T. Hanks, D. Washington (orario: dom 16.30 18.30 20.30 22.30 lun-sab 16.30 18.30 20.30 22.30) Arte Lumiere

ITALIA via Nizza 176 Tel 667.235
Philadelphia con T. Hanks, D. Washington (orario: dom 16.30 18.30 20.30 22.30 lun-sab 16.30 18.30 20.30 22.30) Arte Lumiere

LUX via Madama Cristina 83 Tel 812.3146
Philadelphia con T. Hanks, D. Washington (orario: dom 16.30 18.30 20.30 22.30 lun-sab 16.30 18.30 20.30 22.30) Arte Lumiere

MASSIMO via Verdi 18 Tel 547.351
Philadelphia con T. Hanks, D. Washington (orario: dom 16.30 18.30 20.30 22.30 lun-sab 16.30 18.30 20.30 22.30) Arte Lumiere

MIGNON via Cibrario 32 Tel 540.100
Philadelphia con T. Hanks, D. Washington (orario: dom 16.30 18.30 20.30 22.30 lun-sab 16.30 18.30 20.30 22.30) Arte Lumiere

MONTE CARLO via Cibrario 32 Tel 540.100
Philadelphia con T. Hanks, D. Washington (orario: dom 16.30 18.30 20.30 22.30 lun-sab 16.30 18.30 20.30 22.30) Arte Lumiere

NAZIONALE via Pomba 1 Tel 812.4173
Philadelphia con T. Hanks, D. Washington (orario: dom 16.30 18.30 20.30 22.30 lun-sab 16.30 18.30 20.30 22.30) Arte Lumiere

NUOVO via Cibrario 32 Tel 540.100
Philadelphia con T. Hanks, D. Washington (orario: dom 16.30 18.30 20.30 22.30 lun-sab 16.30 18.30 20.30 22.30) Arte Lumiere

PLAZA via Cibrario 32 Tel 540.100
Philadelphia con T. Hanks, D. Washington (orario: dom 16.30 18.30 20.30 22.30 lun-sab 16.30 18.30 20.30 22.30) Arte Lumiere

PRINCIPE via Cibrario 32 Tel 540.100
Philadelphia con T. Hanks, D. Washington (orario: dom 16.30 18.30 20.30 22.30 lun-sab 16.30 18.30 20.30 22.30) Arte Lumiere

REGINA via Cibrario 32 Tel 540.100
Philadelphia con T. Hanks, D. Washington (orario: dom 16.30 18.30 20.30 22.30 lun-sab 16.30 18.30 20.30 22.30) Arte Lumiere

REX via Cibrario 32 Tel 540.100
Philadelphia con T. Hanks, D. Washington (orario: dom 16.30 18.30 20.30 22.30 lun-sab 16.30 18.30 20.30 22.30) Arte Lumiere

ROMA via Cibrario 32 Tel 540.100
Philadelphia con T. Hanks, D. Washington (orario: dom 16.30 18.30 20.30 22.30 lun-sab 16.30 18.30 20.30 22.30) Arte Lumiere

ROYAL via Cibrario 32 Tel 540.100
Philadelphia con T. Hanks, D. Washington (orario: dom 16.30 18.30 20.30 22.30 lun-sab 16.30 18.30 20.30 22.30) Arte Lumiere

SUPERGA via Cibrario 32 Tel 540.100
Philadelphia con T. Hanks, D. Washington (orario: dom 16.30 18.30 20.30 22.30 lun-sab 16.30 18.30 20.30 22.30) Arte Lumiere

VITTORIA via Cibrario 32 Tel 540.100
Philadelphia con T. Hanks, D. Washington (orario: dom 16.30 18.30 20.30 22.30 lun-sab 16.30 18.30 20.30 22.30) Arte Lumiere

LUCI ROSSE

ALTAMURA via Madama Cristina 83 Tel 812.3146
Voglia proibita con Laura Gemser, Gloria Guida (orario: dom 16.30 18.30 20.30 22.30 lun-sab 16.30 18.30 20.30 22.30) Arte Lumiere

BIRICHINO via Cibrario 32 Tel 540.100
Philadelphia con T. Hanks, D. Washington (orario: dom 16.30 18.30 20.30 22.30 lun-sab 16.30 18.30 20.30 22.30) Arte Lumiere

CAPITOL via Cibrario 32 Tel 540.100
Philadelphia con T. Hanks, D. Washington (orario: dom 16.30 18.30 20.30 22.30 lun-sab 16.30 18.30 20.30 22.30) Arte Lumiere

CENTRALE via Cibrario 32 Tel 540.100
Philadelphia con T. Hanks, D. Washington (orario: dom 16.30 18.30 20.30 22.30 lun-sab 16.30 18.30 20.30 22.30) Arte Lumiere

CRISTALLO via Cibrario 32 Tel 540.100
Philadelphia con T. Hanks, D. Washington (orario: dom 16.30 18.30 20.30 22.30 lun-sab 16.30 18.30 20.30 22.30) Arte Lumiere

DORA c.so Grosseto 8 Tel 542.426
Philadelphia con T. Hanks, D. Washington (orario: dom 16.30 18.30 20.30 22.30 lun-sab 16.30 18.30 20.30 22.30) Arte Lumiere

ELISEO via Nizza 176 Tel 667.235
Philadelphia con T. Hanks, D. Washington (orario: dom 16.30 18.30 20.30 22.30 lun-sab 16.30 18.30 20.30 22.30) Arte Lumiere

ESPERO via Cibrario 32 Tel 540.100
Philadelphia con T. Hanks, D. Washington (orario: dom 16.30 18.30 20.30 22.30 lun-sab 16.30 18.30 20.30 22.30) Arte Lumiere

EUROPA via Cibrario 32 Tel 540.100
Philadelphia con T. Hanks, D. Washington (orario: dom 16.30 18.30 20.30 22.30 lun-sab 16.30 18.30 20.30 22.30) Arte Lumiere

FIAMMA 1 via Cibrario 32 Tel 540.100
Philadelphia con T. Hanks, D. Washington (orario: dom 16.30 18.30 20.30 22.30 lun-sab 16.30 18.30 20.30 22.30) Arte Lumiere

FIAMMA 2 via Cibrario 32 Tel 540.100
Philadelphia con T. Hanks, D. Washington (orario: dom 16.30 18.30 20.30 22.30 lun-sab 16.30 18.30 20.30 22.30) Arte Lumiere

GARDEN via Madama Cristina 83 Tel 812.3146
Philadelphia con T. Hanks, D. Washington (orario: dom 16.30 18.30 20.30 22.30 lun-sab 16.30 18.30 20.30 22.30) Arte Lumiere

GOLDEN via Pier Carlo Boggio 20 Tel 748.0002
Philadelphia con T. Hanks, D. Washington (orario: dom 16.30 18.30 20.30 22.30 lun-sab 16.30 18.30 20.30 22.30) Arte Lumiere

HOLIDAY c.so Francia 191 Tel 433.744
Philadelphia con T. Hanks, D. Washington (orario: dom 16.30 18.30 20.30 22.30 lun-sab 16.30 18.30 20.30 22.30) Arte Lumiere

IDEALE via Cibrario 32 Tel 540.100
Philadelphia con T. Hanks, D. Washington (orario: dom 16.30 18.30 20.30 22.30 lun-sab 16.30 18.30 20.30 22.30) Arte Lumiere

ITALIA via Nizza 176 Tel 667.235
Philadelphia con T. Hanks, D. Washington (orario: dom 16.30 18.30 20.30 22.30 lun-sab 16.30 18.30 20.30 22.30) Arte Lumiere

LUX via Madama Cristina 83 Tel 812.3146
Philadelphia con T. Hanks, D. Washington (orario: dom 16.30 18.30 20.30 22.30 lun-sab 16.30 18.30 20.30 22.30) Arte Lumiere

MASSIMO via Verdi 18 Tel 547.351
Philadelphia con T. Hanks, D. Washington (orario: dom 16.30 18.30 20.30 22.30 lun-sab 16.30 18.30 20.30 22.30) Arte Lumiere

MIGNON via Cibrario 32 Tel 540.100
Philadelphia con T. Hanks, D. Washington (orario: dom 16.30 18.30 20.30 22.30 lun-sab 16.30 18.30 20.30 22.30) Arte Lumiere

MONTE CARLO via Cibrario 32 Tel 540.100
Philadelphia con T. Hanks, D. Washington (orario: dom 16.30 18.30 20.30 22.30 lun-sab 16.30 18.30 20.30 22.30) Arte Lumiere

NAZIONALE via Pomba 1 Tel 812.4173
Philadelphia con T. Hanks, D. Washington (orario: dom 16.30 18.30 20.30 22.30 lun-sab 16.30 18.30 20.30 22.30) Arte Lumiere

NUOVO via Cibrario 32 Tel 540.100
Philadelphia con T. Hanks, D. Washington (orario: dom 16.30 18.30 20.30 22.30 lun-sab 16.30 18.30 20.30 22.30) Arte Lumiere

PLAZA via Cibrario 32 Tel 540.100
Philadelphia con T. Hanks, D. Washington (orario: dom 16.30 18.30 20.30 22.30 lun-sab 16.30 18.30 20.30 22.30) Arte Lumiere

PRINCIPE via Cibrario 32 Tel 540.100
Philadelphia con T. Hanks, D. Washington (orario: dom 16.30 18.30 20.30 22.30 lun-sab 16.30 18.30 20.30 22.30) Arte Lumiere

REGINA via Cibrario 32 Tel 540.100
Philadelphia con T. Hanks, D. Washington (orario: dom 16.30 18.30 20.30 22.30 lun-sab 16.30 18.30 20.30 22.30) Arte Lumiere

REX via Cibrario 32 Tel 540.100
Philadelphia con T. Hanks, D. Washington (orario: dom 16.30 18.30 20.30 22.30 lun-sab 16.30 18.30 20.30 22.30) Arte Lumiere

ROMA via Cibrario 32 Tel 540.100
Philadelphia con T. Hanks, D. Washington (orario: dom 16.30 18.30 20.30 22.30 lun-sab 16.30 18.30 20.30 22.30) Arte Lumiere

ROYAL via Cibrario 32 Tel 540.100
Philadelphia con T. Hanks, D. Washington (orario: dom 16.30 18.30 20.30 22.30 lun-sab 16.30 18.30 20.30 22.30) Arte Lumiere

SUPERGA via Cibrario 32 Tel 540.100
Philadelphia con T. Hanks, D. Washington (orario: dom 16.30 18.30 20.30 22.30 lun-sab 16.30 18.30 20.30 22.30) Arte Lumiere

VITTORIA via Cibrario 32 Tel 540.100
Philadelphia con T. Hanks, D. Washington (orario: dom 16.30 18.30 20.30 22.30 lun-sab 16.30 18.30 20.30 22.30) Arte Lumiere

ALTRE VISIONI

ARNELL via 7 Sant'Ottilia
Riposo Proiezioni riservate ai soci Lega

CIRIE via Nizza 56 Telefono 660.7060
Chiuso a luglio

FERRERO Borgo Santo Paolo 3 Tel Telefono 812.2312
Riposo martedì settembre chiuso a giugno con C. Da Silva con M. Girotti, C. Cardinale Ore 20.30 22.30

LUCENTE c. Giulio Cesare 80 Tel 284.134
Chiuso estivo Riapertura a ottobre

CARDINAL MASSAIA SEMINARIO via Cardinal Massaia 104 Tel 757.881 Riposo

MARCONI via Sansovino angolo via Veneria Telefono 776.5313 Ore 22 Film Rosa

VALDOCCO c. Regina 12 Tel 537.6276 Riposo

MUSEO DEL CINEMA

MASSIMO via Montebello 20 Telefono 812.1049 Riposo Sempre Lungo la vita di Marco Bellocchio Con M. Piccoli Proiezioni ore 16.30 20.30 Ridotto L. 5.000 Poltrone Ore 16.30 22.30 Intero L. 7.000

MASSIMO TRE via Montebello 20 Telefono 812.1049 Riposo Studio di M. Leigh con D. Thewlis e Caroline Lucas Ore 16.45 20. 22.30. Intero L. 7.000

AUDITORIUM

CENTRO CULTURALE FRANCESE via Pomba 23 Tel 542.33.13 Riposo

ASSOCIAZIONI CULTURALI

CENTRO CULTURALE FRANCESE via Pomba 23 Tel 542.33.13 Riposo

RECENSIONI DELLA SETTIMANA

Il DVD di Jodie Foster

Love & Sex ore 15 La vita sentimentale di Greg Where ? Pulsar Giovanni d'Accio ex Al Trail un'estate indimenticabile Mary Poppins e il cocco volante a tutta velocità Gli scorpioni Blue Sky Un avventura sentimentale complicata The Mangler La macchina infernale Addicted to Chaos e altre storie L'amore Zanzibar Ed Wood Adams controverso Rio Rio il mio amico Americo Pupa e morte La scuola

144 660919 tutti i giorni dalle 14 alle 18

MUSEI E MOSTRE

MUSEO DI STATO via C. Alberto 10 Tel 562.1761 Museo Civico Archeologico Sezioni permanenti Archivio di Stato: orario 8.30-13.30 sabato chiuso

MUSEO EGIZIO via Accademia delle Scienze 6 Tel 561.7776 Museo Egizio orario 9-14 sabato 9-13 domenica chiuso

GALLERIA SABAUDA via Accademia delle Scienze 6 Tel 547.6400 da martedì a domenica dalle ore 9 alle 14 ingresso via Verdi

MUSEO ANTICHITÀ via Montebello 20 Tel 812.2032 Orario: lunedì-venerdì 9-13 sabato 9-13 domenica chiuso

MUSEO DELLA STAMPA via Del Carmine 45 Tel 566.1882 Per visite su prenotazione

MUSEO DELL'AUTOMOBILE c.so Unità d'Italia 40 Tel 677.666 orario: lunedì-venerdì 9-13 14-18 sabato 9-13 domenica chiuso

MUSEO DELLA MONTAGNA via M. Giardino 39 Tel 562.6172 orario: martedì-venerdì 9-13 14-18 sabato 9-13 domenica chiuso

MUSEO DEL RISORGIMENTO via Accademia delle Scienze 5 Tel 562.1161 orario: martedì-venerdì 9-13 14-18 sabato 9-13 domenica chiuso

MUSEO NAZIONALE DEL CINEMA via Montebello 20 Tel 812.2032 orario: martedì-venerdì 9-13 14-18 sabato 9-13 domenica chiuso

GALLERIA D'ARTE MODERNA E CONTEMPORANEA via Magenta 31 Tel 562.6156 da martedì a domenica 9-13 14-18 lunedì chiuso

MUSEO DELLA MONTAGNA via M. Giardino 39 Tel 562.6172 orario: martedì-venerdì 9-13 14-18 sabato 9-13 domenica chiuso

MUSEO DEL CINEMA via Montebello 20 Tel 812.2032 orario: martedì-venerdì 9-13 14-18 sabato 9-13 domenica chiuso

MUSEO DEL RISORGIMENTO via Accademia delle Scienze 5 Tel 562.1161 orario: martedì-venerdì 9-13 14-18 sabato 9-13 domenica chiuso

MUSEO MARIONETTE Parco Valentino 15 Tel 812.2032 orario: martedì-venerdì 9-13 14-18 sabato 9-13 domenica chiuso

MUSEO PIETRO MICCA via Accademia delle Scienze 6 Tel 547.6400 orario: martedì-venerdì 9-13 14-18 sabato 9-13 domenica chiuso

MUSEO REGIONALE DI SCIENZE NATURALI via Giolitti 36 Tel 432.3263 da martedì a domenica 9-13 14-18 lunedì chiuso

PALAZZINA CACCIA DI STUPINIGI (Tangenziale Nord uscita Moncalieri) Tel 358.1720 orario: 10-11.30 e 14-17.30 lunedì chiuso

PALAZZO REALE via Accademia delle Scienze 6 Tel 547.6400 orario: martedì-venerdì 9-13 14-18 sabato 9-13 domenica chiuso

PINACOTECA DELLE ARTI Nervesa via Cavour 11 Tel 562.1161 orario: martedì-venerdì 9-13 14-18 sabato 9-13 domenica chiuso

GIORNI D'...

PARCO VALENTINO Corso Massimo d'Azeglio 15 Tel 812.2032 orario: martedì-venerdì 9-13 14-18 sabato 9-13 domenica chiuso

CIRCOLO CANOA via Moncalieri 15 Tel 812.2032 orario: martedì-venerdì 9-13 14-18 sabato 9-13 domenica chiuso

PALLAVOLO via Moncalieri 15 Tel 812.2032 orario: martedì-venerdì 9-13 14-18 sabato 9-13 domenica chiuso

LA CANOTTIERA via Moncalieri 15 Tel 812.2032 orario: martedì-venerdì 9-13 14-18 sabato 9-13 domenica chiuso

CANOA via Moncalieri 15 Tel 812.2032 orario: martedì-venerdì 9-13 14-18 sabato 9-13 domenica chiuso

PALLAVOLO via Moncalieri 15 Tel 812.2032 orario: martedì-venerdì 9-13 14-18 sabato 9-13 domenica chiuso

LA CANOTTIERA via Moncalieri 15 Tel 812.2032 orario: martedì-venerdì 9-13 14-18 sabato 9-13 domenica chiuso

Se ci fossimo fermati qui, non ci saremmo chiamati Agnesi.

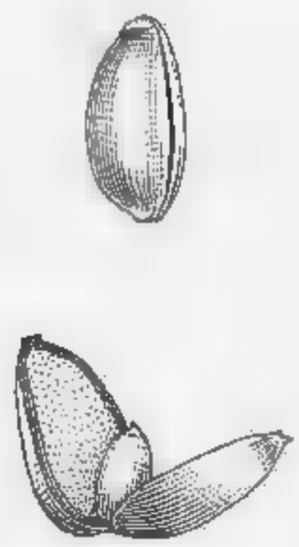

Gemma

Riuscire a trovare il grano duro migliore è già un buon risultato. Ma noi, dal chicco del nostro grano, vogliamo molto di più. Per questo gli aggiungiamo il germe. Perché solo dal germe e dal processo di lavorazione esclusivo di Agnesi può nascere una pasta come Gemma, dal sapore e dalla tenuta in cottura inimitabili. In una parola: eccezionale.

Da 170 anni continuiamo a darvi di più.

Dal 1824
AGNESI

Domani "Tuttosoldi" ci dice tutto su...

BANCA
guida al reclamo per problemi di conto corrente, valuta, etc.: come ottenere ragione

FISCO
guida alla normativa doganale: quali sono i documenti e le precauzioni per espatriare e rimpatriare senza sorprese

PREVIDENZA
i contributi figurativi: come riscattare i periodi non lavorativi (militare, gravidanza, etc.) ai fini della pensione

INVESTIMENTI
cautele e benefici dei Certificati di Deposito indicizzati collegati alle Borse estere

tuttosoldi
LA STAMPA

il modo più breve per saperla lunga

La Graf sale ancora sul trono di Wimbledon: è la sesta volta

Steffi regina col batticuore

Contro la Sanchez finale «thrilling»
Un game-record: 20 minuti, 32 punti

LONDRA
DAL NOSTRO INVIATO

La regina è sempre lì, bionda, alta, ma sì, anche bella, un fisico da tridossatrice più che da campionessa di tennis. Steffi ha di nuovo incantato il centrale, stregato i fedeli del tempio: ha vinto Wimbledon per la sesta volta. Alla fine, oltre all'assegno di 328 mila sterline, più o meno 860 milioni di lire, ha ricevuto il bacio della Duchessa di Kent e l'abbraccio di un omone nero che sedeva in prima fila, Arantxa Sanchez, battuta ma non vinta, ha partecipato in qualche modo alla festa. Il pubblico applaudiva, bella prova, brava Arantxa. La mamma Marisa piangeva sommessamente in tribuna.

E' stato un grande match, pieno di emozioni, e dentro al match c'è stato un game che non si ricorda a memoria d'uomo e che difficilmente verrà rimesso in scena su un campo da tennis. Un pezzo da museo della recitazione. La gente con il fiato sospeso, le due campionesse con il cuore in gola, colpi di genio, gioco e spettacolo, tensione e bellezza. Terzo set, 5 a 5, Arantxa al servizio. Nel game precedente la maratoneta spagnola, dopo uno scambio perduto era finita pancia sull'erba e ci era rimasta per un po', con il ginocchino sollevato, per la gioia dei cacciatori di immagini. Il decimo gioco è durato 20 minuti. Ci sono stati 32 punti. Arantxa ha avuto otto occasioni di tornare il servizio, Steffi cinque per strapparglielo. Al sesto la Graf c'è riuscita, una battaglia di racchette e di nervi. Arantxa non è riuscita a ribattere un dritto di Steffi e laggiù, nel tempio del tennis, sotto un sole rovente, tutti hanno capito che il match era finito. Solo un miracolo avrebbe potuto salvare la spagnola. Steffi è andata alla battuta, ha conquistato tre match point e ha chiuso al primo tentativo. Ma che partita, che fatica. «Il Roland Garros, un mese fa, era stato più facile.

«Un game così non l'avevo mai giocato: alla fine ero stremata, non riuscivo nemmeno a pensare», ha detto Steffi. Era felice come non l'avevamo vista mai: «Arantxa mi ha sorpreso, non credevo che sull'erba potesse essere così aggressiva».

«Doveva finire diversamente: ma è stato un grande match e devo essere felice per come ho giocato», ha detto Arantxa. «E poi la fortuna non era dalla mia parte, ma dalla sua».

In realtà è stato un match sofferto, per Steffi, benché la scarsa abitudine di Arantxa ai liscini e ai misteri dell'erba l'avesse spinta ad una corsa rapida e indolore. Ma Steffi era nervosa. Sbagliava troppo, specie di diritto. Arantxa rispondeva e correva, correva e rispondeva, ricacciando dall'altra parte ogni palla e cercando e trovando le righe. La spagnola vinceva il primo set, con Steffi che fino a metà del secondo, il primo dei due break, non riusciva ad arrivare a 40 sulla battuta dell'avversaria. Grande match di Arantxa, uno dei migliori.

Vinto il secondo set per 6-1, avanti di un break nel terzo, Steffi si è fatta raggiungere. Ha avuto tre occasioni di rubare il servizio alla rivale. Arantxa ha sventato il pericolo. Poi, sul 5 a 5, ecco il game delle meraviglie. Tutti incollati alla sedia, vietato respirare. Venti minuti dopo, al termine di 2 ore e 2 minuti di scambi furibondi, alle 4 e 10 ora di Londra, Steffi Graf ha gettato al cielo la racchetta.

Tre ore più tardi Arantxa è tornata sul centrale per la finale del doppio in coppia con Jana Novotna. Due finali nello stesso giorno. Ma il match è stato sospeso per l'oscurità, 4-4 nel terzo set: oggi Arantxa scenderà nel tempio per la terza volta, sperando nel meritato premio di consolazione.

Carlo Coscia

FINALI. Singolare femminile: Graf-Sanchez 4-6, 6-1, 7-5
Doppio maschile: Woodbridge-Woodbridge b. Leach-Melville 7-5, 7-6 (10-8), 7-5 (7-5).

Per Steffi, oltre al trofeo, un assegno di circa 880 milioni

Sampras-Becker per la storia

Pete punta a un tris da primato
Boris vinse la prima volta nell'85

LONDRA. Pete Sampras contro Boris Becker, sfida fra fuoriclasse dell'erba. In mezzo, in un certo senso, c'è la storia di Wimbledon. In caso di vittoria, la terza di seguito, Sampras oggi raggiungerà nell'albo d'oro Fred Perry e Bjorn Borg, gli unici capaci di compiere questa impresa dopo la prima guerra mondiale. Se invece sarà Boris Becker a reggere il piatto d'argento e a intascare l'assegno di 365 mila sterline (circa 950 milioni di lire), allora il mondo tornerà indietro di dieci anni, quando il gigante tedesco, all'età di 17 anni e 7 mesi, il più giovane vincitore nella storia di Wimbledon, trionfò per la prima delle sue tre volte sull'erba del tempio.

Nelle sfide dirette e in vantaggio Sampras per 6-5, ma Becker ha dimostrato contro Agassi, e prima ancora contro Pioline, di essere entrato, di questi tempi in uno stato di seconda giovinezza. Il successo sul numero 1 del mondo è stato un vero capolavoro tattico e, ha detto lui stesso dopo, un risarcimento fisico. Sampras ama i giocatori come lui, gente che quadagna la rete, chissà quale dispiacere lo costerà di studiare Becker per lasciare le polveri dell'americano.

Continuano vada oggi. Agassi riparte al comando delle classifiche mondiali. Se Sampras vincerà, resterà numero 2; se perderà, verrà invece scavalcato da Becker. [c. co.]

Motomondiale: Capirossi non ce la fa

Romboni da un mago «Avevo il malocchio»

La sfortuna è finita: a Le Mans partirà in prima fila a fianco di super-Biaggi

LE MANS
DAL NOSTRO [illegible]

Patturo, maccarùn, pacchi di sale, balli, amuleti di varia forma e consistenza, cornetti e per finire anche l'acqua di Lourdes? Quelli del motomondiale, siamo meccanici, tecnici o piloti, affermano di non credere alla superstizione. Il nostro è un mondo estremamente tecnologicizzato, dicono: si parla di computer, telemetrie, non c'è tempo per queste piccolezze. Storie per tutti è importante che la dea non arrivano la tecnologia e la bravura del pilota, possa arrivare l'appoggio esterno della fortuna. E se questa si fa attendere, è meglio correre ai ripari in fretta e con ogni mezzo.

E' quello che deve aver pensato Doriano Romboni, il bravo pilota spezzino della Honda 250 del team di Giacomo Agostini. Da quando è iniziato il Mondiale, «Romboni ha rimediato, sull'asfalto, un 5° posto in Australia dopo essersi stato 3° per tutta la gara, un ko in Giappone per rottura dell'albero motore avvenuto tardi e la frattura della mano al Gp di Germania, che lo ha tenuto fuori anche al Gp d'Italia di Mugello e in Olanda. Il tutto condito dal fatto di non avere neppure lo straccio di uno sponsor.

Dopo avere provato tutto, Romboni si è affidato a un mago di La Spezia, nome d'arte Miro. «Mi ha detto che la fattura c'è, più sulla moto che su di me, ma di non preoccuparmi: ci avrebbe pensato lui, avrebbe aggiustato tutto, poveretto».

Perché poveretto? «Beh, perché non c'è più...». Come? «Insomma... è morto». Alla faccia del malocchio, ma come è morto? «Morto e basta, che vi devo dire? Intanto io sono andato in Germania, mi sono rotto il polso e sono stato costretto a restare fermo per un bel po'. Si vede che l'antidoto ha avuto un effetto ritardato».

Misteri della magia. Ci spiace per Miro, ma occorre riconoscere che ha fatto un buon lavoro. Ieri «Romboni» ha chiuso le prove a soli 39 millesimi da San Marzio Max Biaggi e finalmente due italiani partiranno in prima fila nella 250, fatto che non accadeva ormai da troppo tempo.

Dalla gioia di Romboni alle preoccupazioni di casa Aprilia. La pole di Biaggi non deve trarre in inganno. Il grande vantaggio di venerdì si è assottigliato, proprio perché SuperMax non ha migliorato il suo tempo e le Honda, al contrario, hanno fatto passi da gigante su un tracciato, tutto curve come il «Bugatti», a loro più congeniale. «Non potrò scappare come farei di solito - dice Biaggi -, ma mi concentrerò sulla gara cercando di non farmi sorprendere. Logico che il tutto punto di riferimento sarà Harada (che partirà solo in quarta fila, quindicesimo tempo, ndr), ma cercherò comunque di fare più punti possibile». Molto cauto, quindi, proprio per cogliere lauti entusiasmi.

Chi invece è più volato in Italia, per farsi visitare e sottoporsi al lavoro del fisioterapista Loris Capirossi. Il pilota maltese non ha voluto rischiare. Ieri si è alzato con la spalla ancora dolorante e parzialmente bloccata: «Era impossibile guidare. E' stata una scelta sofferta, ma ora inevitabile rinuncia». Arrivederci in Inghilterra, ha detto Loris, mentre papà Antonio Francesco Pileri, suo team manager annuiva.

Le altre prove: pole positioni per Doohan in 500 con Reggiani 7° e Cadalora 8° e del solito Aoki nelle 250, con il nostro Perugini attardato, solo 11°. Tempi hanno fatto registrare una dozzina di spettacolari cadute come quella dello spagnolo Puig finito a 260 orari nelle barriere protettive (ha rimediato la doppia frattura di tibia e perone sinistri) e del giapponese Nakano «kamikaze» Ueda, che in due successivi capitomboli si è procurato la frattura del calcagno sinistro (ma oggi, c'è da crederci, vorrà correre lo stesso). Se [illegible] son matti, qui al motomondiale proprio non li vogliono.

Enrico Biondi

SPORT FLASH

F1: Schumacher duro «Hill è un perdente»

BERLINO. Attacco di Schumacher a Hill su un giornale tedesco: «Damon soffre di sindrome del perdente. Sono fortunato se Alesi, Hakkinen o Frentzen pilotassero una Williams, mi risulterebbe molto più difficile vincere il Mondiale». Sul suo futuro, Schumacher ha precisato che per il momento rimarrà alla Benetton.

Auto: Alfa si difendono dall'attacco Mercedes

DONINGTON. Alfa [illegible] 155 impegnate oggi nella 3ª prova del campionato Tc. Nelle prove di ieri vetture e stato Schneider (Mercedes) davanti ai compagni Thiim e Franchini. Il meglio piloti Alfa è stato Fabrizio (5°) mentre Larini partirà in 4ª fila. Al Mugello, intanto, dice Alfa in prima fila nella 6ª prova del Cvt in pole position Gabrielli. Tarquini all'attacco da Giovanardi (3°) il leader della classifica. Parco, su Audi!

Ferrari Challenge 300 vetture a Brno

BRNO. Circa 300 Ferrari da ieri sulla pista di Brno per l'inaugurazione di un centro vendita e assistenza a Praga. Il clou è la seconda gara internazionale Trofeo Ferrari Challenge per possessori di modelli 348 e F355. Il trofeo è suddiviso in 3 serie: 3 in Europa, 1 in Nordamerica e 1 in Giappone.

Rugby: Springboks Pienaar degradato

JOHANNESBURG. François Pienaar non sarà più il capitano degli Springboks, la nazionale sudafricana vincitrice della Coppa del Mondo. Il grado gli è stato tolto per essersi fatto portavoce dei 13 giocatori che pretendevano denaro per continuare a giocare.

Giochi della gioventù 1ª l'Emilia Romagna

ROMA. L'Emilia Romagna (10 ori, 4 argenti, 2 bronzi) ha chiuso al comando le fasi finale dei Giochi della Gioventù davanti a Lombardia, Veneto e Abruzzo.

Canottaggio: in [illegible] barche azzurre

LUCERNA. Ben dieci barche hanno [illegible] raggiunto le finali della regata di Lucerna. Eliminato invece l'otto con i fratelli Giuseppe e Carmine Abbagnale.

[illegible] ROMEO DEDICA UNA AVVINCENTE INIZIATIVA [illegible] TUTTI GLI APPASSIONATI DI GUIDA: 250 [illegible] GRATUITI PRESSO IL CENTRO INTERNAZIONALE GUIDA SICURA. INOLTRE, [illegible] PARTECIPANTI, LA POSSIBILITA' DI GUIDARE [illegible] 155 [illegible] CAMPIONATO ITALIANO VELOCITA' TURISMO '95. LE [illegible] A [illegible].

CERCHIAMO GENTE DAL CUORE SPORTIVO.

INFORMATEVI DAI CONCESSIONARI ALFA ROMEO DEL PIEMONTE, DELLA VALLE D'AOSTA E DELLE PROVINCE DI GENOVA, IMPERIA E SAVONA.

MICHELIN OZ WHEELS SUFINO

I responsabili sono accusati di bancarotta fraudolenta e falso in bilancio

Scandalo delle cooperative edili

Il gip non accoglie l'archiviazione

Ancora le cooperative nel mirino della magistratura di Ivrea. Il [illegible] De Marchi ha ordinato al procuratore della Repubblica Bruno Tinti di proseguire l'inchiesta sui fallimenti di quattro società cooperative edili e di servizi, tutte di Ivrea: il consorzio «Tre C.» e «Il nuovo sentiero» entrambe con sede in via Jervis 3, «Co.Fin.Co.» e «Il sentiero» di via Torino 10. Respinta, invece, la richiesta di archiviazione presentata dal pm. Si trattava, comunque, di una procedura prettamente «tecnica».

Sono 24 le persone iscritte nel registro degli indagati, quasi tutte consiglieri di amministrazione o componenti del collegio sindacale delle cooperative. L'accusa, per tutti, è di bancarotta fraudolenta e falso in bilancio. Le [illegible] sono state dichiarate [illegible] tra il marzo e l'ottobre del '92. In sostanza, secondo la magistratura, dietro la facciata delle cooperative si nascondeva un giro di centinaia di milioni fra prestiti, acquisti in leasing e finanziamenti poi non [illegible] a bilancio.

Il principale imputato dell'inchiesta è Giuseppe Belletti, 50 anni, residente a Ivrea in via Gobetti 9/A: presidente di «Cooperative canavesane - Tre C.» (dal 1982) e di «Il sentiero» (dal '77), era anche membro dei consigli di amministrazione della «Co.Fin.Co.» e de «Il nuovo sentiero». Con lui sono indagati anche Giovanni Bergerello, 36 anni; Laura Botello, 38; Luigi Bertorello, 38; Lino Freschetti, 40, [illegible] di Ivrea.

E ancora: Alessandro Capuzzo, 35 anni, a Monica Scalvinoni, 30, di Strambino; Stella Franco, 34, di Feletto; Paolo Giglio, 43, di Albiano; Antonio Bancalà, 53, di Banchette; Roberto Grave, 35, di Borgofranco; Roberto Lana, 40, di Azeglio; Aurelio Mancuso, 32, di Aosta; Carlo Panzeri, 65, [illegible] Milano; Pier Giorgio Tapparo, 44, di San Giusto; Ivo Tisato, 50, a Gaeta- [illegible] Valle, 40, [illegible] Borgosesia. Infine Alberto Clara, 30, Alfonso Dall'Aera, 32, Roberto Benini, 49, Giuseppe Gatti, 49, Ingrid Gatu, 46 e Marina Viano, 38, tutti residenti a Torino.

[m. rev.]

A sinistra il gip **Antonio De Marchi**. Sopra, il pm **Bruno Tinti**

Cascine Vica, l'allarme scattato ieri mattina nella ditta di tubi in ferro

Fiamme alla «Tuninetti & Novero»

Per una scintilla su una cisterna di solvente

Prima le fiamme sulla cisterna di solvente e cherosene, poi, all'improvviso, il crollo del tetto di un capannone. E' stata una scintilla la causa più probabile dell'incendio alla «Tuninetti & Novero» di Cascine Vica, a Rivoli, in via Acqui 85, che realizza tubi in ferro e dove lavorano una novantina di dipendenti. E' [illegible] circolare di uno di loro che ieri mattina poco [illegible] partita la scintilla [illegible] ha incendiato il cherosene della [illegible] in un vecchio [illegible] dell'azienda.

L'allarme ai vigili del fuoco di Torino è scattato alle 8,50. Gli operai erano già in servizio. Per domare le fiamme sono dovute intervenire quattro autopompe che hanno lavorato per quasi quattro ore. «L'enorme vasca di solvente - spiega il caposquadra Stefano Baldi - contiene 5 mila metri cubi di sostanze infiammabili. Il rogo era davvero spaventoso. Ma al fronte, dopo circa un'ora di lavoro, si è aggiunto anche il crollo del tetto. «Hanno ceduto i muri. Per fortuna ce ne siamo accorti in tempo - continua Baldi -, gli operai ovviamente erano stati evacuati, ma noi privavamo tutti lì sotto. Ci siamo salvati per miracolo».

Nonostante i danni siano stati ingenti, pare che ammontino a qualche centinaio di milioni, l'attività non sarà sospesa. Anche perchè la ditta sta per essere trasferita in una nuova struttura, proprio davanti a quella dove è scoppiato l'incendio. Alcuni operai lavorano già nei [illegible] capannoni.

[g. fon.]

Moncalieri, Real Collegio nei guai

Genitori in guerra «Ritiriamo i figli»

Il Real Collegio Carlo Alberto, se le undici famiglie ritireranno i figli, resterà con un'intera classe in meno

Polemiche al Real Collegio Carlo Alberto di Moncalieri. Undici famiglie hanno ritirato [illegible] i loro figli da scuola, tutti la terza elementare dall'anno prossimo. Motivo? «Il Rettore ci ha garantito che l'insegnante avrebbe portato gli alunni dalla prima alla quinta. Invece verrà sostituita. Non siamo d'accordo».

Nella vicenda tutti, in definitiva, sono «vittime» [illegible] regolamenti ministeriali e della crisi di iscrizioni che attanaglia in generale le scuole private: mancano alunni, si devono tagliare classi, soltanto insegnanti di ruolo e al Carlo Alberto si vivono giorni difficili. «Alle elementari - spiega il Rettore, padre Andrea Bronzino - restavano in piedi soltanto più una quinta, una seconda e una prima. L'insegnante di quinta avrebbe dovuto ricominciare il ciclo, ma la prima non c'è. Così ha chiesto il posto della collega [illegible] terza, che nell'elenco in graduatoria è dopo di lei. La legge è dalla sua parte, ma gli undici genitori degli alunni della futura terza non ci stanno: «Niente di personale contro la nuova maestra - precisano -, motivi di continuità didattica».

L'insegnante nell'occhio del ciclone è Piera Migliore Pinna: «Sono vent'cinque anni che insegno al Real Collegio - dice -, non intendo assolutamente danneggiare la collega. E capisco benissimo che per gli alunni cambiare maestra non sia l'ideale. Ma non ho alternative: rinunciando a una classe perderei il posto, lo stipendio e l'ordine in graduatoria». Inaccettabile pure la proposta del Rettore di insegnare al doposcuola o in attività integrative come musica. «Lavoro e dicono: «Dovrei comunque licenziarmi, firmare un diverso contratto, e ricominciare dal fondo in graduatoria».

[m. ade.]

Bardonecchia, cercavano di andare in Francia

Trafficanti d'auto bloccati al valico

Continua il traffico di auto di grossa cilindrata attraverso i valichi dell'alta Val Susa nonostante l'attento controllo della polizia di frontiera di Bardonecchia. Mirko Gianvanni, 26 anni, e Girolamo Stassi, 44 anni, entrambi residenti a Roma, [illegible] sono stati fermati ieri notte mentre cercavano di passare il confine alla guida di una Mercedes 250 e [illegible] un fuoristrada Nissan Misubishi.

I due hanno dichiarato ai poliziotti che andavano in Francia per [illegible] le due vetture per conto dei proprietari: Francesco Minutillo, 53 anni di Torracina, e Rosario Olmo, 39 anni, residente a Napoli. La polizia ha però accertato che i due romani sono indagati dalla procura di Latina per traffico di auto rubate (Stassi ha anche precedenti per associazione a delinquere, ricettazione e truffa).

Secondo le indagini compiute dal commissariato di Bardonecchia infatti Girolamo Stassi e Mirko Gianvanni [illegible] stavano effettivamente recando in Francia per vendere le [illegible] appena passato il confine i due proprietari ne avrebbero denunciato il furto per intascare i soldi dell'assicurazione. Le auto sono state messe sotto [illegible] questo mentre i due [illegible] sono stati denunciati per possesso ingiustificato delle stesse.

Dalla vendita oltrelpe e successive truffe ai danni dell'assicurazione avrebbero ricavato oltre 100 milioni. In questi ultimi anni i poliziotti di Bardonecchia hanno bloccato al valico del Fréjus e [illegible] sotto sequestro decine di auto di grossa cilindrata (Mercedes, Bmw e fuoristrada Nissan) spesso rubate e destinate al mercato francese e del Marocco. Nel corso della stessa operazione di controllo al confine i poliziotti hanno arrestato Silvano Roselli, 46 anni, che [illegible] cercando di recarsi in Francia. Era colpito da un mandato di cattura della Procura presso il tribunale di Roma per traffico di sostanze stupefacenti. Deve scontare un residuo di pena di 3 anni e 6 mesi.

Fulvio Morello

Scalenghe

Banda ruba i tombini delle strade

Raid notturno nelle campagne del Pinerolese [illegible] parte di una banda che ha rubato i coperchi dei tombini. Il fatto, già denunciato ai carabinieri di Vigone, è stato scoperto ieri mattina. Gli abitanti di Macello e Scalenghe quando si sono svegliati hanno trovato i tombini del paese scoperchiati. «Si tratta di un danno di alcuni milioni - spiega l'architetto Giuseppe Coda, sindaco di Scalenghe - da [illegible] ne sono scomparsi 10, una dozzina [illegible] asportati invece nel vicino Comune di Macello. Non si è trattato di una serie di atti vandalici, ma chi ha agito, [illegible] due o tre persone, hanno intenzione di rivendere a peso i tombini che sono realizzati in ghisa». Un furto che poteva avere delle conseguenze ben più gravi: uno dei coperchi è stato tolto dalla provinciale che [illegible] Pieve di Scalenghe [illegible] Macra lasciando [illegible] carreggiata un buco del diametro di oltre 60 centimetri. «Si tratta di un pozzetto d'ispezione particolarmente profondo - continua il sindaco -, [illegible] bambino potrebbe finirci dentro. Il buco è stato transennato e già da oggi si lavora per coprirlo».

Pinerolo: crisi di tesserati, si vende

Sede della Lega «rilevata» da An

Da ieri pomeriggio sul balcone del primo piano di piazza Roma 22, sede storico della Lega Nord di Pinerolo, non sventola più il vessillo di Alberto da Giussano ed al suo posto arriva Alleanza Nazionale. Già da domani [illegible] il nuovo contratto con i fedelissimi di Fini guidati da Dario Bocco, ex consigliere provinciale della Lega Nord, ora passato ad An.

Causa del cambio di inquilini, la crisi. E prima di quella economica, quella dei tesserati. «Ultimamente - dice Massimo Depetris, consigliere comunale di Lega Nord - eravamo rimasti in sei e sotto a farci carico di tutto. Noi viviamo del nostro lavoro e la politica, oltre a costarci in sonno e tempo libero, non può pesare anche in denaro».

Sin dai mesi scorsi alcuni simpatizzanti della Lega avevano [illegible] una parte delle spese con offerte libere, ma poi i tempi sono cambiati. La spaccatura del partito, la nuova corrente dei federalisti ha sottratto non solo voti, ma anche quattrini. «Non siamo in crisi - ribatte decisamente Gabriele Falcone, segretario della sezione pinerolese -. Prima da noi confluivano anche i tesserati di Cumiana e Piossasco e nei nostri uffici c'era la sede della circoscrizione di zona, ora che Cumiana ha fondato un'altra sezione e che le circoscrizioni sono state abolite, gli uffici di piazza Roma erano troppo ampi».

Un po' preoccupato per le voci che si possono diffondere in città per aver affittato ad Alleanza Nazionale è Osvaldo Bastino, contitolare con il fratello di quell'alloggio: «Ne abbiamo discusso in famiglia - dice Bastino -, conoscevamo Bocco poichè [illegible] nel nostro negozio di ferramenta come rappresentante. Per [illegible] si è trattato di una normale operazione commerciale. Non eravamo iscritti alla Lega e non siamo simpatizzanti di An».

Ottimista sul futuro del partito Falcone: «Stiamo recuperando, anche a Luserna San Giovanni, patria del parlamentare federalista Lucio Malan, abbiamo ottenuto numerose preferenze. Per un po' di mesi ci riuniremo a turno nelle case dei militanti, poi cercheremo un'altra sede. Seicento mila lire d'affitto, più le spese di cancelleria, erano troppe: meglio risparmiare i soldi per l'attività politica».

[a. gia.]

A Cesana

Contestato lo svincolo per Claviere

Ancora proteste a Cesana contro la realizzazione della circonvallazione verso il valico di Claviere: l'inizio dei lavori è previsto prima del prossimo autunno. Alcuni rappresentanti del «Comitato per la salvaguardia ambientale Fraccia Bonas» ieri mattina hanno effettuato una manifestazione per sensibilizzare la popolazione che sarebbe tutta contraria [illegible] circonvallazione Ovest di Cesana intubando la piccola Dora con un progetto che ha sottostimato del 90 per cento la portata d'acqua». Da anni alcuni turisti che abitano nei condomini delle Morette e Martagon protestano [illegible] perchè la nuova arteria della tangenziale passerà troppo vicino alle loro abitazioni. [illegible] mattina è però immediatamente scattata una serrata dei commercianti [illegible] centrale via [illegible]: «I lavori devono iniziare al più presto. E' impossibile continuare a tollerare il transito di centinaia di Tir al giorno in questa stretta via». Anche il sindaco Riccardo Formica ha sottolineato che «il futuro di Cesana dipende sostanzialmente dalla realizzazione di questa tangenziale».

FLASH

Ubriaco al volante si scontra con una «Uno»

Diretto a casa al volante della sua «147», Sergio Alfonsi, 55 anni, residente a Settimo in via Petrarca 38, la notte scorsa in via Torino 237 alla periferia di Brandizzo ha invaso la carreggiata opposta e urtato una «Uno» il cui conducente è rimasto sconosciuto. L. Alfonsi è stato ricoverato in osservazione a Chivasso. I carabinieri del nucleo radiomobile gli hanno ritirato la patente per guida in stato di ebbrezza.

BRICHERASIO

La Croce Verde festeggia l'ottavo [illegible] di fondazione

Inaugurata questa mattina alle 11 in piazza Giretti la nuova ambulanza. Sono 120 i volontari di Bricherasio che garantiscono 24 ore su 24 il servizio. Dall'inizio dell'anno ad oggi gli interventi sono stati 747. «Il problema più urgente adesso - precisa il presidente, Enrico Gubi - è quello della sede: dal prossimo anno non si verrà più rinnovato il contratto e così dovremo cercarci altri locali adatti».

CASTIGLIONE

Nuovo consigliere nella [illegible] civica

Pier Luigi De Simone è il nuovo consigliere comunale della lista civica «Comitato per Castiglione» che subentra alla dimissionaria Enrica Giubatti.

Sportello automatico per certificati anagrafici

Attivato in municipio un apposito sportello automatico per la certificazione anagrafica. Funziona 24 ore su 24 con una apposita scheda magnetica recapitata a ogni famiglia.

CHIVASSO

Smaltivano rifiuti, multati di [illegible] milione e [illegible] mila lire

Per aver smaltito dal 23 luglio del '93 al marzo del '94 rifiuti speciali derivati dalla demolizione di autovetture, nonostante l'autorizzazione fosse stata sospesa il 6 luglio [illegible] '93, [illegible] Melo, 35 anni, di Chivasso, statale Torino 233, e Paolo Longo, 49 anni, residente a Torino in via Fleming 28, hanno patteggiato la condanna in pretura a Chivasso rispettivamente in un milione e 700 mila lire e 575 mila lire d'ammenda.

LOMBARDORE

Manifesti per pubblicizzare le decisioni del Consiglio

La gente non ha voglia e non ha tempo di seguire le sedute del Consiglio comunale? Nessun problema, il rimedio lo ha trovato il sindaco Evasio Damiani: sui muri del paese ha fatto affiggere più di 40 manifesti con il riassunto.

CORIO

Pittori in mostra alla Galleria La Torcia

Rimarrà aperta fino al 15 luglio, alla Galleria La Torcia di via Cavour 89, la mostra [illegible] quadri dei pittori Patrizia Cazzagon, Maria Massa Trucat e Michele Petrelli.

SALDI INTERNAZIONALI

MALUAN KOKO

I PIU' PRESTIGIOSI MARCHI INTERNAZIONALI DI PELLETTERIA
IN SALDO DAL 10 LUGLIO AL 10 SETTEMBRE '95

MALUAN KOKO
Torino - VIA G. MEDICI, 93
Borse, valigie, piccola pelletteria

MALUAN KOKO
Torino - VIA ROMA, 76
Borse, valigie, piccola pelletteria

MALUAN KOKO
Torino - VIA CAPELLI, 4
ang. C.so Francia, 222
Borse, valigie, piccola pelletteria e calzature

EFF. CON. L. [illegible] 60

I responsabili sono accusati di bancarotta fraudolenta e falso in bilancio

Scandalo delle cooperative edili

Il gip respinge la richiesta d'archiviazione

Ancora le cooperative nel mirino della magistratura di Ivrea. Il giudice Maurizio De Marchi ha ordinato al procuratore della Repubblica Bruno Tinti di proseguire l'inchiesta sui fallimenti di quattro società cooperative edili e di servizi, tutte di Ivrea: la «Tre C.» e «Il nuovo sentiero» entrambe con sede in via Jervis 3, «Co.Fin.Co.» e «Il sentiero» di via Torino 10. Respinta, invece, la richiesta di archiviazione presentata dal pm. Si trattava, comunque, di una procedura puramente «tecnica», già scaduti i termini per le indagini preliminari. Il magistrato può ora disporre di ulteriori sei mesi per interrogatori e controlli.

Sono 24 le persone iscritte nel registro degli indagati, quasi tutte consiglieri di amministrazione o componenti del collegio sindacale delle cooperative. L'accusa, per tutti, è di bancarotta fraudolenta: attraverso distrazioni di fondi, operazioni finanziarie e falsi in bilancio, avrebbero indebitato le società di appartenenza per scopi del tutto estranei alla loro gestione sociale, fino ai fallimenti avvenuti tra il marzo e l'ottobre del '92. Inoltre, dietro la facciata delle cooperative (alcune delle quali, almeno apparentemente, manifestavano anche finalità filantropiche) si nascondeva un giro di centinaia di milioni fra prestiti, acquisti in leasing e finanziamenti non messi a bilancio.

Principale imputato dell'inchiesta è Giuseppe Belletti, 50 anni, residente a Ivrea in via Gobetti 9/A: presidente di «Cooperative canavesane - Tre C.» (dal 1982) e di «Il sentiero» (dal '77), era anche membro dei consigli di amministrazione della «Co.Fin.Co.» e de «Il nuovo sentiero». Con lui sono indagati anche Giovanni Bertorello, 38 anni; Laura Bonello, 38; Luigi Bertorello, 38; Ubio Fraschetti, 40, tutti di Ivrea.

E ancora: Alessandro Capuzzo, 36 anni, e Monica Scalvinoni, 30, di Strambino; Stella Franco, 34, di Foletto; Paolo Giglio, 43, di Albiano; Antonio Bancalà, 53, di Banchetta; Roberto Grava, 35, di Borgofranco; Roberto Lana, 40, di Azeglio; Aurelio Mancuso, 32, di Aosta; Carlo Panzeri, 65, di Milano; Pier Giorgio Tapparo, 44, di Giusto, Ivo Tisato, 58, e Gaetano Valle, 40, di Borgoseia. Infine Alberto Clara, 30, Alfonso Dell'Aiera, 32, Roberto Bernini, 49, Giuseppe Gatti, 48, Ingrid Gotti, 46 e Marina Viano, 38, tutti residenti a Torino.

Non è la prima volta che la magistratura indaga sulle cooperative edilizie eporediesi. La stessa «Tre C.», alcuni anni fa, era stata oggetto di un'inchiesta riguardante alcuni appalti.

Mauro Revello

Le società erano state dichiarate fallite dal tribunale nell'ottobre del 1992

Da sinistra i giudici De Marchi e Tinti, impegnati nell'inchiesta

ANARCHICI

Processo il 26 ottobre

E' fissata per il 26 ottobre prossimo l'udienza preliminare nei confronti di un gruppo di anarchici che, il 22 dicembre del '93 a Ivrea, avevano partecipato ad un corteo di solidarietà nei confronti di Edoardo Massari (il loro compagno in carcere per detenzione di esplosivi e tentata costruzione di un ordigno), corteo conclusosi con violenti scontri in piazza Perrone tra i manifestanti e le forze dell'ordine. Sul tavolo del gip del tribunale eporediese Antonio Da Marchi ci sono 28 richieste di rinvio a giudizio, presentate dal p.m. Lorenzo Fornaca. Gli anarchici (in gran parte canavesani, ma diversi provenienti da Torino e dalla Valle d'Aosta) sono accusati di mancata ottemperanza all'ordine di scioglimento del corteo, porto illegale di bastoni e concorso in resistenza e lesioni a pubblico ufficiale. **[r. cr.]**

Il sindaco contestato dai cittadini

Rifare la piazza? Bosconero in lite

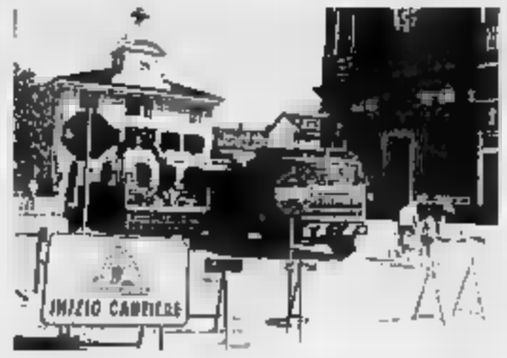

La piazza davanti al municipio dove sono già cominciati i lavori di sistemazione

Nel 1989 la giunta, già guidata dall'attuale sindaco, Pier Luigi Rosa Cardinal, aveva lanciato un concorso d'idee per la sistemazione della piazza davanti al municipio del paese. Si cercava una buona proposta per abbellire e sistemare il centro di Bosconero, dove si affacciano comune e chiesa parrocchiale. Ma ora che il progetto c'è ed i lavori sono partiti è nata la polemica.

L'altra sera durante il Consiglio comunale aperto convocato per un confronto tra cittadini ed amministratori su questa iniziativa sono venuti fuori le discussioni. E qualcuno si è opposto fermamente ai lavori.

Motivo? Si pavimenteranno i marciapiede con cubetti tobloccanti e si sistemeranno cordoli in modo da abbellire lo slargo. «Un'inutilità - hanno sostenuto gli intervenuti - Bosconero è un paese agricolo e non ha bisogno di tanti fronzoli. Meglio l'asfalto che tutte queste complicazioni».

Una polemica per certi versi feroce che il sindaco - la stessa che lanciò il concorso d'idee - non vuole nemmeno stare a sentire. «Bosconero è paese agricolo? Ma da quando. Ci sono - replica alle accuse - sei agricoltori in tutto. Li ho contati personalmente».

Ma ci sono anche altre accuse, tra cui quella di eliminare troppi spazi di parcheggio. «Fandonie - replica Pier Luigi Rosa Cardinal - si perderanno, in tutto, sei o sette posti auto. E poi questa è la polemica più campanilistica che abbia senso. Ovunque si cerca di abbellire e rendere più gradevole il paesaggio, qui, invece, c'è qualcuno che non vuole. E le ragioni che porta sono tutte inconsistenti». **[l. pol.]**

IVREA

Gli esercizi aperti per festivo

Di turno oggi le farmacie Cimadamore (Montalto, via Ivrea 49), Sandei (Borgomasino, via Borgo d'Ale 3), Vietti (Caluso, via Roma 2), Bertotti (Cuorgnè, piazza Morgando 4) e Grosso (Lombardore, via Torino 6).

SAN GIORGIO

Rubò un'autoradio Resta in carcere

Resta in carcere Sebastiano Rapicavoli, 24 anni, pregiudicato, residente a San Giorgio in vicolo Barbacana 4, arrestato giovedì dalla polizia mentre tentava di rubare un'autoradio a Ivrea. Lo ha deciso il pretore.

IVREA

Fiera equina: 2 feriti calci dei cavalli

Due feriti, ieri mattina a Ivrea, durante la tradizionale Fiera equina di San Savino. Monica Gillio, di Ivrea, e Ivo Lissolo, di Burolo, sono stati colpiti dai calci di cavalli, rispettivamente ad un braccio e alla fronte. Medicati al pronto soccorso, sono stati entrambi dimessi con una decina di giorni di prognosi.

[illegible]

Correva nudo [illegible] strade attorno al Lago Pistono

Sorpreso a correre completamente nudo nelle strade intorno al Lago Pistono, è stato bloccato e denunciato dagli agenti. Si tratta di Dario Picco, 44 anni, residente a Nomaglio in via Ginnasetto 9. Il giovane, ex tossicodipendente, è stato medicato al pronto soccorso per una frattura a un piede.

DOVE & QUANDO

CONCERTO. Alle 21,30, nel cortile interno di piazza Ottinetti a Ivrea, è in programma un concerto del percussionista Bruno Rosa Genero e uno spettacolo di balli africani. Organizzano Bivio Tours, Touring Club, Fiscs Cisl e il Comitato promotore per la consulta giovanile di Ivrea. Il biglietto costa 10 mila lire.

[illegible] IN [illegible] La Pro Loco di Salerano organizza una passeggiata in corretto e in bicicletta alla Cascina Prale, dove sarà [illegible] la «merenda sinoira». Alle 16 partenza dalla piazza del Municipio, alle 17 giochi per tutti sull'aia della cascina e alle 19 la merenda. Nel corule è allestita la mostra fotografica «Salerano e il Canavese nel tempo che fu». Partecipa il coro del Gruppo Alpini Ana di Ivrea. Il ricavato sarà devoluto all'Associazione per la lotta alla sclerosi multipla di Ivrea.

MERC[illegible] DELLE PULCI. Si conclude la «Festa dello spredino», in piazza a Foletto, con «L'mercà dla roba veja dl'eva d'or». Dalle 8 aprono le bancarelle di curiosità e anticaglie e, in contemporanea, il padiglione gastronomico. Alle 14 la gara bocciofila dei soci Fidas. Alle 22 conclusione con il concerto rock degli Out & Bass. Ingresso gratuito.

P[illegible]TA EQUESTRE. «Al Biolito a cavallo» è l'iniziativa proposta per oggi a San Colombano Belmonte. Partenza, dalla piazza del paese, alle 10,30. Alle 11 la messa in frazione, seguita dalla processione.

FESTE PATRONALI. Ultimi due giorni dei festeggiamenti per S. Antonio nella borgata Dobliazio di Parì Canavese. Nel primo pomeriggio una passeggiata ecologica in bicicletta: tra i partecipanti saranno sorteggiati alcuni premi. Alle 16,30 la rottura delle pignatte e, alle 21, la serata danzante. Domani sera verrà eletta Miss Dobliazio '95. A Castellamonte, invece, si ricorda la Madonna del Carmine. Alle 10,30 la Messa solenne e domani, alle 14, la gara di bocce.

DONATORI DI SANGUE. Alle 9 ritrovo in piazza a Locana per l'inaugurazione del monumento ai donatori di sangue. Alla cerimonia seguirà un rinfresco. Alle 10,30 la Messa e infine, alle 12, la premiazione dei donatori benemeriti.

CINQUANTENARIO DELLA LIBERAZIONE. Manifestazione, a Ronco, per ricordare la cacciata dei fascisti di cinquant'anni fa. Saranno presenti alcuni partigiani che combatterono su queste montagne. Alle 10 raduno in piazza Mistral, poi il corteo per le [illegible] del paese e, alle 11, la Messa al campo. A mezzogiorno, infine, la commemorazione ufficiale.

Sport, podismo

Oggi [illegible] Corio al Monte Soglio

Si corre [illegible] la «Corio - Monte Soglio» tradizionale appuntamento valevole per il campionato podistico [illegible] di corsa in montagna e [illegible] prova unica di campionato regionale. [illegible] competizione importante e impegnativa che richiama ogni anno corridori provenienti da tutta la provincia. Gli iscritti dovranno percorrere oltre mille metri di dislivello per raggiungere la sommità della montagna a 2 mila metri. La manifestazione, tra l'altro, è intitolata alla memoria di Sergio Benetti, il forte podista fornese morto tragicamente sei anni fa mentre stava lavorando sul tetto di un'azienda meccanica. Il ritrovo dei partecipanti è fissato per le [illegible] in piazza della chiesa di frazione Piano Audi di Corio. La partenza della gara sarà data circa un'ora e mezzo più tardi. Tra gli iscritti dati per favoriti ci [illegible], tra gli altri, Massimiliano Fenzi della società Alpea Sarmas, Ivo Campagnolo, l'atleta di casa che corre sotto i colori della Libertas Forno e Piervanni Giolitto, più volte vincitore della competizione.

Riconferme nell'Alto Canavese, Valle Sacra e Dora Baltea. «Duelli» in Valchiusella e Valli Orco e Soana

«AAA presidente cercasi»

Le comunità montane rinnovano i Consigli

[illegible] sinistra, Corrado Scapino ed Enrico Colombo. Sopra, Marino Ceretto Castigliano

Tempi grami stretti per il rinnovo dei «Consigli» delle cinque comunità montane del Canavese. Settimane di incontri e discussioni hanno ancora sciolto tutti i dubbi sui [illegible] quanti saranno designati alla carica di presidente di questi enti che dovranno tutelare gl'interessi di piccoli e grandi centri delle valli canavesane e gestire risorse e servizi a livello intercomunale. Tra le novità più importanti c'è certamente l'uscita di scena di Albino Bellino, ex primo cittadino di Locana che ha guidato la comunità «Valli Orco e Soana» per oltre 15 anni. La sua mancata ricandidatura alle elezioni amministrative lo ha automaticamente escluso dalla corsa per la presidenza. La poltrona, adesso, è in predicato tra due sindaci: Marino Ceretto Castigliano primo cittadino di Alpette e Guido Noascono, sindaco di Noasca.

La Comunità «Alto Canavese» dovrebbe, invece, proseguire il suo lavoro nel segno della continuità. Appare, infatti, scontata la riconferma di Enrico Colombo, presidente uscente e consigliere di minoranza a Forno Canavese. La conoscenza della macchina amministrativa e le iniziative condotte in passato dovrebbero metterlo al riparo da ogni incertezza.

Praticamente sicura anche la presidenza della comunità Valle Sacra a Franco Cas[illegible], da quindici anni primo cittadino a Colleretto. La zona, infatti, non ci sono altri personaggi che possano vantare credenziali maggiori della sua.

In una situazione analoga si [illegible] anche Angelo Canale Clapetto, sindaco di Quincinetto (riconfermato) e presidente uscente della comunità Dora Baltea [illegible], quella che si estende dai [illegible] fini di Ivrea alla bassa Valle d'Aosta.

Qualche dubbio, invece, per quanto riguarda la riconferma alla presidenza della comunità Valchiusella di Pietro Ragniassi, sindaco di Rueglio e funzionario della Regione. Il suo posto potrebbe essere insidiato da Corrado Scapino, ex assessore provinciale socialista, candidato sindaco (ma è finito solo in minoranza) a Trausella alle ultime elezioni amministrative. Chi la spunterà è presto per dirlo: mancano, infatti, ancora un paio di settimane prima della scadenza dei termini per il rinnovo dei Consigli.

Lodovico Poletto

OPEL A IVREA PROPONE UN NUOVO MODO DI ACQUISTARE UN'AUTO

Scelta Opel

Scelta 1

Scelta 2

Scelta 3

CONCESSIONARIA OPEL per IVREA e CANAVESE

viAuto

BUROLO d'IVREA
S.S. LAGO DI VIVERONE - TEL. 0125 617555
APERTI ANCHE IL SABATO TUTTO IL GIORNO

PRIME VISIONI

Academy Hall — v. Stamira 5 Tel. 4483 7778 Or.: 17.10/19.20.50/22.30 Ingr. 12.000
Don Juan De Marco — di J. Leven, con M. Brando, J. Depp, F. Dunaway (Usa '94). Un ragazzo dal passato triste, per sopravvivere, inventa di essere il discendente di Don Giovanni. Una psicanalista lo prende in cura N. V. 1h 37 **Sentimentale**

Admiral — p. Verbano 5 Tel. 854 1195 Or.: 18/20,25/22.30 Ingr. 12.000
La morte e la fanciulla — di R. [redacted], con S. Weaver, B. Kingsley, S. Wilson (Usa-Fr.-Ingh. '95) — Una donna, stuprata e torturata ai tempi di una dittatura militare sudamericana, crede di riconoscere in un medico il suo aguzzino N. V. 1h 43 **Drammatico**

Adriano — p. Cavour 22 Tel. 321 1896 Or.: 18,15/20.30/22.30 Ingr. 12.000
La notte della verità — di Y. Simoneau, con J. L. Curtis, P. Gallagher, J. Whalley-Kilmer (Usa '95) — Con la guisa di un matrimonio, una donna usa tutti i mezzi per strappare i figli al ex [redacted]. Dal thriller di Bernard Taylor V. M. 14 1h 40' **Thriller**

Alcazar — via M. Del Val [redacted] Tel. 588 00.99. Or. [redacted].30 Ingr. 12.000
Sei gradi di separazione — di F. Schepisi, con S. Channing, W. Smith, D. Sutherland (Usa '94) — Un giovane di colore, bello e misterioso, arriva a sconvolgere la vita di una famiglia spacciandosi per amico dei figli. In realtà è un truffatore. [redacted] V. 1h 50 **Dramm.**

Ambassade — v. Accademia Agiati 57 Tel. 540.8901 Or.: 18,30 20.30/22.30 Ingr. [redacted]
CHIUSURA ESTIVA

Ariston — v. Cicerone 19 Tel. 321 259 Or.: 18,30/20,30/22.30 Ingr. 12.000
Il delta di Venere — di Z. King, con A. Englund, C. Mendyrol, F. De Silva (Usa '95) — Una giovane americana giunge nella Parigi di inizio secolo e cerca se stessa attraverso avventure erotiche. Dal romanzo di Anais Nin. V. M. 18 1h 40' **Dramma Erotico**

Augustus 1 — c. Vitt. Emanuele 203 Tel. 687 5455 Or.: 17.30/19,10/20.50/22.30 Ingr. 12.000
La vita sessuale dei belgi — di J. Bucquoy, con J. Bucquoy, J. H. Compère (Belgio '94) — La formazione di un intellettuale dalle umili origini, tra padre analfabeta, bella mamma, zia strambe, e una precoce illuminazione per il cinema V. M. 14 1h 23' **Grottesco**

Augustus 2 — c. Vitt. Emanuele 203 Tel. 687.5455 Or.: 18.30/20,30/22.30 Ingr. 12.000
Sostiene Pereira — di Roberto Faenza, con M. Mastroianni, S. Dionisi, N. Brasch (Ita-Fra '95) — Un vecchio e stanco giornalista incontra due antifascisti e scopre il dovere di combattere la dittatura di Sa[redacted]. Dal romanzo di Tabucchi. N. V. 1h 50 **Dramm.**

Barberini 1 — p. Barberini 52 Tel. 482 7707 Or.: 17.40/20.05/22.30 Ingr. 12.000
Quattro matrimoni e un funerale — di M. Newell, con H. Grant, A. MacDowell, K. S. Thomas (GB '94) — La storia di un amore, di un gruppo di amici, di confusione del cuore e sentimenti, che si dipana [redacted] quattro [redacted] un funerale. N. V. 1h 55' **Commedia**

Barberini 2 — p. Barberini 52 Tel. 482 7707 Or.: 17.30 20/22.30 Ingr. 12.000
Viaggio in Inghilterra — di R. Attenborough, con A. Hopkins, D. Winger, J. Mazzello (Ingh. Usa '94) — La storia vera dell'incontro e dell'amore tra lo scrittore inglese cattolico C. S. Lewis e la poetessa inglese Joy Gresham. N. V. 2h 10 **Drammatico**

Barberini 3 — p. Barberini 52 Tel. 482 7707 Or.: 17 18.45/20.30/22.30 Ingr. 12.000
Asterix conquista l'America — di G. Hahn e J. Wagner (Germania '94) — Il simpatico personaggio [redacted] Uderzo e i suoi formidabili guerrieri di Gallia in missione al di là dell'Oceano, tra gli indiani del West. N. V. 1h [redacted] **Cartoni animati**

Capranichetta — p. Montecitorio 125 Tel. 679 6957 Or.: 18.30/20.30/22.30 Ingr. 12.000
Cowgirl il nuovo sesso — di G. Van Sant, con U. Thurman, J. Hurt, K. Reeves (Usa '93) — Vita ribelle per un'autostoppista dai pollici spropositati e per una banda di ragazze che con un bizzarro stratagemma espugnano un ranch. N. V. 1h 38' **Grottesco**

Ciak 1 — v. Cassia 694 Tel. 33.25.1607 Or.: 18.30/20.30/22.30 Ingr. 12.000
Come [redacted] coccodrilli — di G. Campiotti, con V. [redacted]no, F. Bentivoglio, G. Giannini (It. '94) — Un quarantenne di successo torna nella sua città per vendicarsi di antiche ferite. Il passato della sua famiglia riemerge in dolorosi flashback. [redacted] 1h 35' **Dramm.**

Ciak 2 — v. Cassia 694 Tel. 33.25.1607 Or.: 18.30/20.30/22.30 Ingr. 1[redacted]
Pallottole su Broadway — di W. Allen, con J. Cusack, C. Palminteri, J. Tilly (Usa '94) — Un giovane drammaturgo sfonda a Broadway, ma quanta fatica mettere d'accordo gangster e attricette, guardie del corpo e grandi dive. N. V. 1h 35' **Commedia**

Dei Piccoli — v.le della Pineta 15 Tel. 855 34 85
Ore 17, 18.30 **Pagemaster** Lire 7000. Sera **Insalata russa** (commedia) Lire [redacted]

Eden — p. Cola di Rienzo 74 Tel. 3616.2449 Or.: 17.15/20/22.30 Ingr. 12.000
Ed Wood — di T. Burton, con J. Depp, M. Landau, P. Arquette (Usa '95) — La vita di Ed Wood il regista di horror e porno che ha realizzato i peggiori film di Hollywood pescando attori stravaganti, morto in miseria. N. V. 2h 07 **Biografico**

Empire — v.le R. Margherita 29 Tel. 841 7719 Or.: 18.15/20.20/22.30 Ingr. 12.000
La scuola — di D. Luchetti, con S. Orlando, A. Galiena, F. Bentivoglio (It. '95) — Uno spaccato della scuola italiana con i disastri, amarezze, studenti somari e teppisti, insegnanti che si arrendono e altri che resistono. N. V. 1h 45 **Tragicomico**

Etoile — p. in Lucina 41 Tel. 687.6125 Or.: 18/20.15/22.30 Ingr. 12.000
Un'avventura terribilmente complicata — di M. Newell, con H. Grant, A. Rickman, G. Cates (Inghil. '94) — Liverpool, 1950: una ragazzina con molto talento e faccia tosta scombina l'intero cast di una compagnia teatrale. Dal romanzo di Bainbridge. N. V. 2h 15' **Comm.**

Eurcine — v. Liszt 32 Tel. 591 0986 Or.: 17/19.55/22.30 Ingr. 12.000
CHIUSURA ESTIVA

Europe — c. Italia 107 Tel. 442.49.760 Or.: 17.30 19.20/20,50/22,30 Ingr. 12.000
L'intesa

Excelsior — Via B. Vergine Carmelo 2 Tel. 529.22.96 Ingr. 12.000
SALA 1: Or. 18, 20.15, 22.30 **D'amore e ombre**
SALA 2: Or. 18.10, 20.20, 22.30 **La scuola**
SALA 3: Or. 17.30, 19.10, 20.50, 22.30 **Gli scorpioni**

Farnese — Campo de' Fiori 56 Tel. 686.4395 Or.: 17 18.50/20.40/22.30 Ingr. 12.000
Prima dell'alba — di R. Linklater, con E. Hawke, J. Delpy (Usa/Austr. '94) — Un ragazzo americano e una ragazza francese s'incontrano in treno, passano una notte insieme prima di lasciarsi, si promettono amore N. V. 1h 40' **Sentimentale**

Fiamma Uno — v. Bissolati 47 Tel. 482.7100. Or.: 17 18.50/20.40/22.30 Ingr. 12.000
Un'estate indimenticabile — di L. Pintilie, con K. Scott-Thomas, C. Belont, O. Tudorache (Fra '94) — Estate 1925, in un paese sul Danubio incerato da odii etnici: un militare romeno deve giustiziare ostaggi bulgari per rappresaglia N. V. 1h 23' **Drammatico**

Fiamma Due — v. Bissolati 47 Tel. 482 7100 Or.: 17 19/20.45/22.30 Ingr. 12.000
Genio per amore — di F. Schepisi, T. Robbins, M. Ryan, W. Matthau (Usa '95) — Per fare colpo su una ragazza bella e dall'alto quoziente intellettivo, un meccanico d'auto si fa aiutare dallo zio, che si chiama Albert Einstein. N. V. 1h 35' **Commedia**

Garden — [redacted] 246 Tel. 581 2848 Or.: 16.30/18.30/20.30/22.30 Ingr. 12.000
Pronti a morire — di S. Raimi, con S. Stone, G. Hackman, L. Di Caprio (Usa '95) — Torneo di duelli in una cittadina del West: vi partecipa una pistolera infallibile mossa da un forte desiderio di vendetta. N. V. 1h 50' **Western**

Gioiello — v. Nomentana 43 Tel. 442 502 98 Or.: 17/18.50/20.40/22.30 Ingr. 12.000
Clerks - Commessi — di K. Smith, B. O'Halloran, J. Anderson, M. Ghigliotti (Usa '94) — Una giornata di [redacted] e disavventure per due ragazzi un po' [redacted] in un emporio di periferia. V. M. 14 1h 35 **Commedia**

Giulio Cesare — SALA UNO. Tel. 3972.0795 v. G. Cesare 259 Or.: 17,15/20/22.30 Ingr. 12.000
L'amore molesto — di M. Martone, con A. Bonaiuto, A. Luce, G. Cajafa (It. '95) — Una ragazza torna nella sua Napoli [redacted] il funerale della madre e cerca di scoprire le ragioni della morte della donna. Dal romanzo della Ferrante N. V. 1h 40' **Drammatico**

Giulio Cesare — SALA DUE. Tel. 3972.0795 v. G. Cesare 259 Or.: 17,15/20/22.30 Ingr. 12.000
Sei gradi di separazione — di F. Schepisi, con S. Channing, W. Smith, D. Sutherland (Usa '94) — Un giovane di colore, bello e misterioso, arriva a sconvolgere la vita di una famiglia spacciandosi per amico dei figli. In realtà è un truffatore. N. V. [redacted] **Dramm.**

Giulio Cesare — SALA TRE. Tel. 3972.0795 v. G. Cesare 259 Or.: 17.15/20/22.30 Ingr. 12.000
La notte del fuggitivo — di M. Lester, con S. Glenn, A. McCarthy, J. Gunn (Usa '94) — Un tassista trova sull'auto un sacco dimenticato con un milione di dollari, ma la gioia si trasforma in incubo perché un killer dalla mala lo sta cercando N. V. 1h 40' **Thriller**

Golden — v. Taranto 36 Tel. [redacted] Or.: 18.30/20.30/22.30
CHIUSURA ESTIVA

Greenwich Sala 1 — v. Bodoni 59 Tel. 574.5825. Or.: 17.30 19.10/20.50/22.30 Ingr. [redacted]
Giorno di [redacted] — di J. Tati, con J. Tati, G. Decomble, P. Frankeur (Fra. '49) — Un postino francese, dopo aver visto un documentario sui magnifici colleghi americani, vuole velocizzare il suo lavoro. Il classico di Tati, restaurato N. V. 1h23' **Comico**

Greenwich Sala [redacted] — v. Bodoni [redacted] Tel. 574 5825 Or.: 17 18.50/20.40/22.30 Ingr. 12.000
Come due coccodrilli — di G. Campiotti, con V. Gassman, F. Bentivoglio, G. Giannini (It. '94) — Un quarantenne di successo torna nella sua città per vendicarsi di antiche ferite. Il passato della sua famiglia riemerge in dolorosi flashback. N. V. 1h 35' **Dramm.**

Greenwich Sala 3 — v. Bodoni 59 Tel. 574.5825. Or.: 17.30 19,10/20.50/22.30 Ingr. 12.000
Wallace & Gromit — di N. Park, P. Golouwosis, J. Newell, P. Lord (G.B. '89-'90) — Antologia di una famosa serie di cortometraggi di animazione con la plastilina: «star» principali un geniale inventore e il suo fedele cane N.V. 1h 20' **Animazione**

Gregory — via Gregorio VII 180 Tel. 638.0600 Or.: 18.15/20.20/22.30 Ingr. 12.000
La scuola — di D. Luchetti, con S. Orlando, A. Galiena, F. Bentivoglio (It. '95) — Uno spaccato della scuola italiana con i disastri, amarezze, studenti somari e teppisti, insegnanti che si arrendono e altri che resistono N. V. 1h 45' **Tragicomico**

Holiday — l.go B. Marcello 1 Tel. 854 8326 Or.: 17.15/19.05/20.40/22.30 Ingr. 12.000
La notte e il momento — [redacted] A. M. Tato, con W. Dafoe, L. Olin, M. Richardson (Fra/Ita '94) — Una nobildonna francese capita nel suo castello uno scrittore, famoso libertino: nella notte tra i due ha luogo un seducente duello d'amore. N. V. 1h 30' **Comm.**

Induno — v. G. Induno 1 Tel. 581 2495
CHIUSURA ESTIVA

Intrastevere — vic. Moroni 3/A Tel. 588.4230 Ingr. 12.000
SALA 1: Wallace & Gromit (17.30/19/20.45/22.30)
SALA 2: L'esca (17.30/20/22.30)
SALA 3: Prossima apertura

King — via Fogliano 37 Tel. 862 057 32
CHIUSURA ESTIVA

Madison 1 — v. Chiabrera 121 Tel. 541.7926 Or.: 17.30/20.10/22.30 Ingr. 12.000
Una moglie per papà — di J. Nelson, con W. Goldberg, R. Liotta, T. Majorino (Usa '94) — La vita di un giovane vedovo e della sua bambina viene piacevolmente movim[redacted] dall'arrivo di una frizzante e affettuosa governante nera. N. V. 1h 45' **Comm.**

Madison 2 — v. Chiabrera 121 Tel. 541.7926 Or.: 17.30/20/22.30 Ingr. 12.000
Rob Roy — di M. Caton-Jones, con L. Neeson, J. Lange (Usa '95) — Highlands scozzesi, secolo XVIII: Rob Roy, capo del clan dei McGregor, entra nella leggenda per il coraggio con cui combatte contro gli inglesi. N. V. 2h 17 **Epico**

Madison 3 — v. Chiabrera 121 Tel. 541.7926 Or.: 17.30/20,10/22.30 Ingr. 12.000
Love & una 45 — di C. M. Talkington, con G. Bellows, R. Zellweger, P. Fonda (Usa '95) — Una coppia di giovani banditi, innamorati e violenti, fugge sulle sterminate autostrade americane braccata dalla polizia V. M. 18 1h 50 **Drammatico**

Madison 4 — v. Chiabrera 121 Tel. 541.7926. Or.: 17 18.50/20.40/22.30 Ingr. 12.000
Prima dell'alba — di R. Linklater, con E. Hawke, J. Delpy (Usa/Aus. '94) — Un ragazzo americano e una ragazza francese s'incontrano in treno, passano una notte insieme prima di lasciarsi, si promettono amore N. V. 1h 40' **Sentimentale**

Maestoso Sala 1 — v. Appia Nuova 176 Tel. 786.086 Or.: 17.15/20/22.30 Ingr. 12.000
Una moglie per papà — di J. Nelson, con W. Goldberg, R. Liotta, T. Majorino (Usa '94) — La vita di un giovane vedovo e della sua bambina viene piacevolmente movimentata dall'arrivo di una frizzante e affettuosa governante nera. N. V. 1h 45' **Comm.**

Maestoso Sala 2 — v. Appia Nuova 176 Tel. 786.086 Or.: 17,15/20/22.30 Ingr. 12.000
La macchina infernale — di T. Hooper con R. Englund, T. Levine, D. Mulkey (Usa '95) — Strani incidenti e morti in una lavanderia di una città del New England: il mistero ruota attorno a una vecchia pressa industriale. Da Stephen King. N. V. 1h 50 **Horror**

Maestoso Sala 3 — v. Appia Nuova 176 Tel. 786.086 Or.: 17.30/20/22.30 Ingr. 12.000
Creature del cielo — di P. Jackson, con M. Lynskey, K. Winslet, S. Peirse (Nuova Zel. '94) — Spinte da una forte fantasia, due quattordicenni amiche e amanti arrivano a commettere un delitto. Da un fatto di cronaca degli Anni 50. V. M. 14 1h 40' **Dramm.**

Maestoso Sala 4 — v. Appia Nuova 176 Tel. 786.086 Or.: [redacted] Ingr. 12.000
Il Corvo — di A. Proyas, con B. [redacted], E. Hudson, M. Wincott (Usa '94) — Un musicista rock assassinato con la sue ragazza nella notte di Halloween da una ba[redacted] di teppisti risorge dalla tomba per vendicarsi. N. V. 1h 40' **Horror**

Majestic — v. S. Apostoli 20 Tel. 679 4908 Or.: 18.15/20.30/22.30 Ingr. 12.000
Poetic Justice

Metropolitan — v. del Corso 7 Tel. 320.0933 Or.: 17.30/20.10/22.30 Ingr. 12.000
CHIUSURA ESTIVA

Mignon — v. Viterbo 11 Tel. 855 9493 Or.: 18 20.15/22.30 Ingr. 12.000
Fino all'ultimo fuoco

New York — via Cave 36 Tel. 781 0271 [redacted] 18.30/20.30/22.30
CHIUSURA ESTIVA

Nuovo Sacher — l.go Ascianghi 1 Telefono 581.8116 Or.: 18.15, ult. 22.30 Ingr. 12.000
Vedi ARENE

Paris — v. M. Grecia 112 Tel. 7049 6568 Or.: 18.15/20.20/22.30 Ingr. 12.000
La scuola — di D. Luchetti, con S. Orlando, A. Galiena, F. Bentivoglio (It. '95) — Uno spaccato della scuola italiana con i disastri, amarezze, studenti somari e teppisti, insegnanti che si arrendono [redacted] resistono. N. V. 1h 45 **Tragicomico**

Pasquino — vicolo del Piede 19 Tel. 580 3622. Or.: 17.30 20/22.30 Ingr. 8000
Ed Wood — di T. Burton, con J. Depp, M. Landau, P. Arquette (Usa '95) — La vita di Ed Wood, il regista di horror e porno che ha realizzato i peggiori film di Hollywood pescando attori stravaganti, morto in miseria. N. V. 2h 07' **Biografico**

Quirinale — v. Nazionale Tel. 488 2653 Or.: 18.15/19.30/22.30 Ingr. 12.000
Pulp Fiction — di Q. Tarantino, con J. Travolta, B. Willis, U. Thurman (Usa '94) — Crimine e malavita in cinque episodi ispirati ai «pulp magazines», le riviste da pochi soldi degli Anni '30 e '40. Palma d'oro '94 a Cannes V. M. 18 2h 35 **Commedia Nera**

Quirinetta — v. Minghetti 4 Tel. 679 0012. Or.: 17.45/20.05/22.30 Ingr. 12.000
Mrs. Parker e il Circolo Vizioso — di A. Rudolph, con J. J. Leigh, C. Scott, M. Broderick (Usa '94) — La storia [redacted] Dorothy Rotschild Parker che negli Anni 20 si ritrova con intellettuali anticonformisti al Hotel Algonquin di New York. N. V. 2h 05' **Biografico**

Reale — piazza Sonnino 7 Tel. 581.02.34 [redacted] 18.30/20.40/22.30 Ingr. 12.000
Il seme della follia — di J. Carpenter, con S. Neill, J. Carmen, J. Prochnow (Usa '94) — Uno scrittore horror scompare con l'ultimo dattiloscritto: un investigatore lo cerca e scopre che è successo qualcosa di strano. Da King V. [redacted] 14 1h 35 **Horror**

Rialto — via IV Novembre 156 [redacted] 679.07.63 Or.: 16.30 18.30 20.30 [redacted] Ingr. 1[redacted]
Exotica — di A. Egoyan, B. Greenwood, M. Kirshner, D. McKellar (Usa '94) — In un locale di strip-tease, [redacted] si incrociano strani personaggi e dolorose nevrosi, si consuma un complicato complotto noir N. V. 1h 45 **Drammatico**

Ritz — viale Somalia 109 Tel. 86.20.56.81 [redacted] 18.30/20.30-22.30
CHIUSURA ESTIVA

Rivoli — via Lombardia 23 Tel. 488.08.83 Or. [redacted] Ingr. 12.000
Blue sky — di T. Richardson, con T. L. Jones, J. Lange, A. Klemp (Usa '91) — In una base dell'Alabama, conflitti privati e segreti nucleari coinvolgono la bella e irrequieta moglie di un militare di carriera N. V. 1h 40' **Drammatico**

Roma (ex Esperia) — piazza Sidney Sonnino 37 Tel. 581.28.84. Or.: 17,15 19,15/20.45/22,30 Ingr. 12.000
[redacted] mischia — di G. Zanasi, con G. Carrapico, C. Amby (Italia '95) — Un gruppo di ragazzi della periferia di Roma per sfuggire allo squallore quotidiano si inventa strane [illegible] tra magia e realtà V. M. 14 1h 30 **Drammatico**

Rouge et Noir — v. Salaria 31 Tel. 855 4305 Or.: 18,15/20.30/22,30 Ingr. 12.000
Scacco al Re nero

Royal — v. E. Filiberto 175 Tel. 7047 4549 Or.: 17.15/19.05/20.45/22.30 Ingr. 12.000
Gli scorpioni — di D. Sarafian, con C. Lambert, D. Arquette, A. Shelley (Usa '94) — Un uomo che viaggia con la compagna e la figlia su una strada deserta, viene superato da un misterioso furgone: è l'inizio di un incubo. N. V. 1h 34' **Thriller**

S. Umberto — v. della Mercede 50 Tel. 679.4753. Or.: 15.30 17.15/19/20.45/22.30 Ingr. 12.000
Farinelli — di J. Rivette, con S. Bonnaire, A. Marcon, J. L. Richard (Fra '94) — La vita e le gesta della Pulzella d'Orléans, dalla «chiamata» alla fine sul rogo nel maggio del 1431. N. V. 1h [redacted] **Storico**

Savoy sala 1 — v. Bergamo 23 Tel. 853 00.948 Or.: 16.30 18.30/20.30/22.15/0.15 Ingr. 12.000
Exotica — di A. Egoyan, B. Greenwood, M. Kirshner, D. McKellar (Usa '94) — In un locale di strip-tease, dove si incrociano strani personaggi e dolorose nevrosi, si consuma un complicato complotto noir. N. V. 1h 45' **Drammatico**

Savoy [redacted] 2 — v. Bergamo 17/25 Tel. 853 00.948. Or.: 17.30 20/22.30
CHIUSURA ESTIVA

Savoy sala 3 — v. Bergamo 17/25 Tel. 853 00.948. Or.: 16.30 18.30/20.30/22.15/0.15 Ingr. 12.000
Léon — di L. Besson, con J. Reno, G. Oldman, N. Portman (Fra. '94) — Un killer professionista aiuta una bambina di dodici anni a vendicare il massacro della sua famiglia insegnandole anche a uccidere. N. V. 1h 45' **Avventuroso**

Savoy sala [redacted] — v. Bergamo 17/25 Tel. 853.00.948 Or.: 16.30 18,30/20.30/22.15/0.15 Ingr. 12.000
A proposito di donne — di H. [redacted], con W. Goldberg, M. L. Parker, D. Barrymore (Usa '94) — Tre donne affrontano insieme un viaggio per confidarsi i propri problemi esistenziali, la solitudine, l'omosessualità, il dramma dell'Aids N. V. 2h **Drammatico**

Universal — v. Bari 18 Tel. 881.12.16. Or.: 17,30/20/22,30 Ingr. 12.000
CHIUSURA ESTIVA

LUCI ROSSE

AQUILA via L'Aquila 74, tel. 703.00.333. **Film per adulti**
AVORIO EROTIC v. Macerata 10, tel. 700.35.27. **Film per adulti** Or.: 15,30; 22. L. 6000.
BLUE MOON via 4 Cantoni 53, tel. 474.39.38. Riposo.
MODERNO [redacted] della Repubblica 44, tel. 488.02.85. **Film per adulti** [redacted]: 1[redacted]30, 18.30; 21,30. Ingresso 8000
MODERNETTA p. della Repubblica 44, tel. 488.0285. **Film per adulti**. Ingresso 8000
MOULIN ROUGE v. O. M. Corbino 23, tel. 556.2350. **Film per adulti.** Or.: 15.30; 22. Ingresso 4000.
ODEON piazza Repubblica, tel. 464.760. **Film per adulti**. Ingr. [redacted]
PUSSYCAT v. Cairoli 98, tel. 446.4581. Or.: 15; 23. Ingr. 6000
SPLENDID via P. delle Vigne 4, tel. 0600.0205. **Film per adulti**. Or.: 15; 22,30 Ingr. 6000.
TIFFANY v. Depretis 11, t. 462.390. [redacted]**n per adulti**. Or.: 16; 22,30. Ingr. 5000.
VOLTURNO v. Volturno 37, t. 482.7557. **Rivista sexy e Film per adulti**. Or.: 15; 22, Ingr. [redacted].

D'ESSAI

CARAVAGGIO v. Paisiello 24, tel. 855.4210. Chiusura estiva.
DELLE PROVINCE v.le Province 41, tel. 442.360.21. Chiusura estiva.
DON BOSCO v. Publio Valerio 63, tel. 746.45.44
ORIONE via Tortona, tel. 770.06960.
RA[redacted]LLO D'ESSAI via Terni 54, tel. 701.2719. Riposo
S. MARIA AUSILIATRICE v. Umbertide 3, t. 780.68.41.
TIZIANO D'ESSAI v. [redacted] Reni, tel. 392.777. **Forrest Gump.** Or.: 17,30; 20; 22,30 Ingr. 6000.
[redacted]O p.zza S. Apollonia 11/a, tel. 589.4875.
[redacted]**ALIANO** Fregene, da sabato 1/7 al 16/7/1995; viale della Pineta di Fregene angolo via Porto Venere. In un'Arena con maxischermo di 20x10 mt. Ore 21 **Nestore l'ultima corsa** di A. Sordi. Ore 22,30 **Il mago** anteprima [redacted] Pascucci.

TEATRI

AGORA' via della Penitenza 33, tel. 68.74.167. Ore 21. Venerdì 14 e sabato 15 **Due dozzine di rose scarlatte** di Aldo De Benedetti. Comp. La Bottega delle Maschere. Regia Marcello Amici. Prenot. 682.09.82.
GIARDINO DELLA FILARMONICA Lunedì 10, ore 21,30 i Solisti del Teatro Beppe Barra **Ricordi d'amore**. Strumentisti: S. Riccardi, E. Ausiello.
ANFITRIONE via S. Saba 24, telefono 57.50.827. Riposo.
ANFITEATRO [redacted]UERCIA DEL TASSO Passeggiata del Gianicolo, telef. 57.50.827. Ore 21,15 Cooperativa La Plautina presenta la commedia musicale **Pupo e pupe della malavita** da G. Feydeau, regia S. Ammirata, con S. Ammirata, P. Parisi, S. Bennato, V. Palic, F. Santelli, M. Fiore.
ARGENTINA TEATRO DI [redacted] largo Torre Argentina, telefono 6880.46.01/2. Campagna abbonamenti 1995/96. Da lunedì a sabato ore 10/14 - 15/19 informazioni telefoni 687.5445. Il diritto di prelazione per gli abbonati scade il 31/7.
A[redacted] TEATRO UNIVERSITA' v.le delle Scienze 3, telefono 49.91.4689. Riposo.
[redacted] **I MITI** via B. Franklin 7, telefono 57.58.645. Riposo.
COLOSSEO via Capo d'Africa 5/a, telefono 70.04.932. Riposo.
[redacted] via Capo d'Africa 5/a, telefono 70.04.932. **Sala A:** Riposo. **Sala B:** Riposo.
DEI COCCI via Galvani 69, telefono 578.3502. Riposo.
DEI SATIRI Sala Grande v. Grotta pinta 19, telef. 687.7068. Riposo.
DEI SATIRI FOYER via Grottapinta 19, telefono 68.71.639. Riposo.
DELLA COMETA via del Teatro Marcello 4, telefono 67.84.380. Riposo.
DE' SERVI v. [redacted] Mortaro 22 (L. Chigi), telefono 679.5130. Riposo.
DELLE ARTI via Sicilia [redacted], telefono 48.18.598. Riposo.
DELLE MUSE via Forlì 43, telefono 44.23.1300. Riposo.
DI VIA SPERONI via Speroni 13, telefono 411.22.87. Riposo.
ETI TEATRO QUIRINO via M. Minghetti 1, tel. 679.4585. Riposo.
FLAIANO via S. Stefano del Cacco 15, telef. 67.96.496. Riposo.
FONDAZIONE ROMAEUROPA ARTE E CULTURA via XX Settembre 3, telef. 48.90.40.29. 10 luglio 1995, ore 21,30 [redacted] Giardino del Museo degli Strumenti Musicali, Frederic Flamand, Fabrizio Plessi **Ex machina** - Concerto Isolation Musiche Gyorgy Ligeti, J.S. Bach, C. Nancarrow.
[redacted] via delle Fornaci 37, tel. 637.2294. Stagione 1995/96 Campagna abbonamenti da settembre.
IL VASCELLO via G. Carini 72-78, telefono 588.10.21. Riposo.
ARTE SPETTACOLO INTERNATIONAL. Tel. 68.74.982. Audizione di ammissione Giov. 13, ven. 14, [redacted] 16-19 presso Centro Danza Mimma Testa (ex CID) Via S. Francesco di [redacted] 14, tel. 68.09.330. Per Lab. Teat. finalizzato alla messa in scena dello spettacolo **Festa barocca per Don Giovanni** di D. Valmaggi, il 17 ottobre al Teatro Olimpico. 30 incontri complessivi 18-27 luglio e 1-30 settembre. Quota di partecipazione. Dal 6 luglio fino al 14 luglio.
LA CHANSON l.go Brancaccio 82/a, telefono 487.3164. Riposo.
MANZONI via M. Zebio 14, telefono 322.3634. Riposo.
NAZIONALE via del Viminale 51, telefono 48.54.98. Campagna Abbonamenti Stagione 95/96. **Scadenza per rinnovare gli abbonamenti 24-6-1995.** Botteghino ore 10-13/15-19 tutti i giorni feriali. Festivo chiuso.
OLIMPICO p.zza Gentile da Fabriano 17, telef. 39.62.635. Presso il botteghino del Teatro Olimpico si rinnovano gli abbonamenti della stagione 1995/96 dell'Accademia Filarmonica Romana ore 10-13 / 14-19, [redacted] venerdì.
PALAZZO DELLE ESPOSIZIONI via Nazionale 194, telefono 48.85.465. Riposo.
[redacted] via G. Borsi 20, telefono 808.3523. **Sala A:** lunedì [redacted] 18.45 **Maurizio Costanzo Show** 13° [redacted] riposo.
[redacted] G. Battista Tiepolo 13/a, tel. 361.1501. Ore 21 **Separé**, scritto, diretto, interpretato da Fabio D'Avino. [redacted] Tiziana Caon, Stefano Porcella, Anna Maria Teresa Ricci. Programma dal 6/7 al 16/7/1995.
[redacted] piazza S. Chiara 21, telefono [redacted] 27 70. Riposo.
ASSOCIAZIONE [redacted] CHORO ROMANI CANTORES. Si richiedono voci [redacted] esperienza di canto corale per realizzazione di importante opera mozartiana. Telefonare 86.20.34.38 - 82.73.297.
SPAZIOUNO v.lo dei Panieri 3, telefono 589.69.74. Riposo.
SPAZIOZERO v. Galvani 65, 65, tel. 57.56.211. Ore 21,30 **Riso in Italy.** Festival e [redacted] italiana. Presentatori, orchestra, ospiti, danzatori e [redacted] nuovi [redacted] in concorso, tutte le sere [redacted] 10 al 14 luglio.
STABILE DEL GIALLO v. Cassia 871/c, tel. 371.1078 - 371.1107. Ore 21,30 **Dangerous co[redacted]** di N. J. Crisp con S. Romagnoli, [redacted] Sisti, S. Oppedisano.
TEATRO [redacted] [redacted] Gianicolense 10, telefono 588.20.34. **È aperta la campagna abbonamenti stagione '95/'96. La segreteria è aperta dal lunedì al sabato dalle 9,30 alle 18.** Per informazioni tel. 588.2034.
OPERA DI ROMA piazza B. Gigli, telefono 48.16.01 - 481.70.03. Estate Romana a piazza di Siena. Festival dell'Opera e del Balletto Teatro dell'Opera. [redacted]ate Romana a Piazza di Siena - Villa B[redacted] - Festival dell'Opera e del Ba[redacted] (16 luglio - 31 agosto): **Tosca - Rigoletto** - Balletto **Fellini.** Orchestra, Coro e Corpo di Ballo del Teatro dell'Opera. Orario degli spettacoli, [redacted] 21. Prezzi dei biglietti L. 70.000, 45.000, 20.000, in vendita tutti i giorni dalle ore 9,45 [redacted] 21, tranne il lunedì, presso il botteghino del Teatro dell'Opera, tel. 481.7003. Per inf. n. verde 167 016665.
GIARDINO DEGLI ARANCI via Santa Sabina (Aventino), telefono 57.47.488. Ore 21 **Romani de Ro[redacted] n. 2 (all'osteria)**, con Fiorenzo Fiorentini e la sua Compagnia, musiche di F. Gatti e A. Zaenga. Prenotazioni al tavoli tel. 397.39.700.

IL [redacted]

MUSICA - Concerto della Banda Musicale dell'A.T.A.C. nel piazzale del **Pincio** (Fontana del Mosè, 10,30). Dirige Olivio Di Domenico. **Ariccia**, Palazzo Chigi, 18,30, il pianista Federico Zattera in esecuzioni di Chopin, Bonato, Ravel. **Teatro di Marcello** (via del Teatro di Marcello 44), ore [redacted], Anna Meder [redacted] pianoforte in opere di Schumann, Chedrin. **Ariccia**, Palazzo Chigi, 18,30, Federico Zattera in arie [redacted] Ravel, Mendelssohn. Chiesa **San Teodoro al Palatino** (via San Teodoro 7), 20,30, operetta di Strauss diretta da Fritz Maraf[redacted]. Orchestra Rome Festival Opera.
[redacted] - Giardini Castel S.Angelo, 21,15, «Silenzio cantatore», di e con Miranda Martino. A seguire concerto dell'ensemble Nuovarmonia.
[redacted] - **Arena Esedra** (via del Viminale 9), ore 21 «Camerieri» di L. Pompucci e «Prima dell'alba» di R. Linklater. **Grauco** (via Perugia 34), ore 21, «Oltre il giardino» di Hal Ashby. **Parco della Resistenza** (piazza Albania, 20,45), «La grande guerra» di Mario Monicelli, «Il postino» [redacted] M. Radford. [redacted] (via Tiburtina 113, [redacted] 21), «Nell» di Michael Apted. **Parco di S. Sebastiano** (via delle Terme di Caracalla), «Un marito per Anna Zaccheo» di Giuseppe De Santis. **Massenzio** (parco del Celio), dalle 21, «Clerks. Commessi» di K. Smith, «Camerieri» di Leone Pompucci e «Poliziotti» di Giulio Base. **Villa Borghese** (viale Madama Letizia), 21,30, «La carica dei 101» di Walt Disney e «Tir na nog» di Mike Newell. **FREGENE** - Per «Vetrina del cinema [redacted] italiano», a **Fregene**, viale Pineta, «Nestore ultima corsa» [redacted] Alberto Sordi e «Il mago» di Ezio Pascucci. Inizio proiezioni alle ore 21.
LIVE - Lo spettacolo «The lady sings the blues» con Jojo a **Villa Mercede**. Serata karaoke al **Parco della Resistenza**. Al **Foro Italico** (lungotevere dei Marescialli), per la rassegna «Que ritmo!», concerto di Iremar. Tributo a Carlo Pes a **Villa Celimontana** (via della Navicella), [redacted] Lello Panico, Eddi Palermo e Fabio Zappatella. **Villa Borghese**, rock per bambini con Gianni Silano. **Villa** [redacted] (via P. Salario), Puente Latino. **Villaggio Globale** (lungotevere Testaccio), Daniele Sepe & Art Ensemmble of Soccavo. **Villa** [redacted] **Pamphili** (Porta San Pancrazio), Francesca Schiavo.
[redacted] - In via di **Porta Castello** 44, dalle 10, nuova edizione con «Garage sale: rigattieri per hobby». Partecipazione aperta a tutti previa disponibilità di spazi. Inf. al 588.05.17.
LIBRI - A **Campo de' Fiori**, ore 21, una serie di presentazioni curate da «Sensibili alle foglie» per la rassegna «Libri in campo». Si tratta di «Occhi di grano» di Paola Presciuttini, «Sarajevo oltre lo specchio» di Merima Hamulk Trbojevic e «Murr Shirl» di Roberta B.Sykes. Coordina Concita Borneo, interventi di Fabrizio Raimondino, Tiziana Serafini. Al termine lo spettacolo teatrale di Dodi Conti e Maria Rosai «L'Italia di Riso Rosa». **VILLAGGIO** - Nell'ambito dell'estate romana [redacted] inaugura un [redacted] punto d'incontro. Si tratta del **Collegio di** [redacted] (via Boccea 590). Il nuovo villaggio globale ospita fino al 31 agosto spettacoli, proiezioni cinematografiche, punti di ristoro. [m. pr.]

TEATRI

PALERMO

TEATRO MASSIMO (Ente autonomo): tel. (091) 60.53.111.
Estate Musicale 1995
26 giugno - 13 agosto
Teatro di Verdura di Villa Castelnuovo
La nuova musica
2 luglio (fuori abbonamento).
Ore 21,15 **Alvin Ailey American Dance Theatre** Coreografie di J. Butler, A. Ailey, B. Wilson, B. Way
13 (turno A), **14** (turno B), **15** (turno C), **16 luglio** (fuori abbonamento).
Ore 21,15 **Compagnia Antonio Gades** Fuente Ovejuna
L'operetta
9, 11, 12, 13 agosto (fuori abbonamento).
Ore 21,15 **La vedova allegra** di Franz Lehar. Direttore Uwe Theimer. [redacted] Vito Molinari. Coreografie [redacted] Dill [redacted] e costumi [redacted] Maurizio Monteverde. Nei ruoli principali: [redacted] Mazzucato e Cristina Pastorello, Sylvia Valayre / Elena Zilio, Armando Ariostini, Luca Canonici, Orazio Lionello. Orchestra, coro e corpo di ballo dell'E. A. Teatro Massimo
Antico Chiostro di Casa Professa l'opera barocca
12, 13, 14, 15, 16 luglio.
Ore 21,15 **La Delfe.** Di Ottavio Rinuccini. Musica di Marco [redacted] Gagliano. [redacted] Gabriel [redacted] Regia di Beatrice Crampin. Coreografia di Bruna Gondoni. Costumi [redacted] Marina Harrington. Ambientazione scenica di Salvo Lo Iacono e Marcello [redacted] Nei ruoli principali: M. Cristina [redacted], Roberta Invernizzi, Jordi Ricart. Informazioni: Polisarma Gabbelo tel. 091/6053315 Teatro di Verdura tel. 091/6053301-6053302 E. A. Teatro Massimo tel. 091/6053111.
TEATRO DEI PUPI: Teatrino via [redacted] all'Olivella 95, tel. 323.400-681.5707

CATANIA

TEATRI
PICCOLO TEATRO: via F. Ciscaglione 29, tel. 447.603 [redacted]. Ente autonomo regionale Catania. Dall'1 al 27 luglio 1995 Giardino Bellini: 19-21-23 luglio ore 21 **Tosca** di Giacomo Puccini. Il Bellini al Bellini: 27 luglio ore 21 **Concerto sinfonico** musiche di Johann Strauss jr., Joseph Strauss, Morton Gould e [redacted] Bernstein. Marco Letonja direttore

[redacted]
AL TIVOLI: pranzo e cena per tutti i gusti. Ap. dalle ore 13. Chiuso lun. Conv. ticket restaurant. Tel. [redacted]

MESSINA

CONCERTI
ASSOCIAZIONE ENTE TEATRO DI MESSINA -Stagione 1994-95 [redacted] musica lirica, sinfonica e [redacted] balletto. OPERA [redacted] BALLETTO-. **Tre opere da camera** (novità [redacted] di M. Bella, G. Solima, A. Nidi. Coproduz.. Ente T. di [redacted] Ezios T. Vaiti [redacted] Reggio Emilia. Per informazioni [redacted] lonate allo 090-348 233
ENTE TEATRO DI MESSINA: La Traviata di Giuseppe Verdi, [redacted] Kathleen Cassello, Sal[redacted] Falchella, Stefano Antonucci; direzione musicale [redacted] Marco Guidarini, regia di Lorenza Codignola. Per informazioni [redacted]- (090) [redacted]

CINEMA ARENE DI PROVINCIA

CATANIA

GIARRE
ARENA MARGHERITA: Rob Roy
RISPOSTO
[redacted] **Sostiene Perei-ra**

PALERMO

ASPRA
[redacted] LA [redacted] **Ace Ventura**
PARTINICO
ARENA VOLTA AZZURRA: La carica dei 101
TERRASINI
ARENA FLOREAL: Nightmare nuovo incubo
CAMPOFELICE ROCCELLA
ARENA RE: Il corvo
TRAPPETO
ARENA CIAMMARITA: Inviati molto speciali
CAPACI
[redacted] **: Il corvo**
PORTICELLO
ARENA PARADISO: The Flintstones

RAGUSA

DONNA [redacted]
[redacted] **MAZZINI: Prendi e mostra**

PRIME VISIONI IN SICILIA

AGRIGENTO

Mezzano
v. C. Colombo 88 — CHIUSURA ESTIVA
Tel. 837.802

CALTANISSETTA

Sauffremont
sulla Mollarosa 10 — CHIUSURA ESTIVA
Tel. 21.604
Cinema-Teatro

Bellini — **Con gli occhi chiusi**
v. Gioberti 3 — di F. Archibugi, con D. Capotondi, G. Boccassini, S. Sandrelli (Ita. '94) — Toscana anno 1900: l'amore tra due giovani che si perdono e si ritrovano quando ormai i loro destini sono segnati. Da Tozzi. N. V. 1h 50' [redacted]atico
Tel. 25.925

Supercinema
v. Dante Alighieri 4 — CHIUSURA ESTIVA
Tel. 26.095

CATANIA

[redacted]
v. Duca degli Abruzzi 8 — Cinema sotto le stelle
Tel. 373.780 Cineclub
Or.: 17,30/22,30
Ing. 6500; rid. 5000

Tiffany
v. F. Agnini (nav. v. Umberto) — CHIUSURA ESTIVA
Tel. 325.227

Ariston
v. Balduino 17 — CHIUSURA ESTIVA
Tel. 441.717
Cineclub

Capitol — **[redacted] Immortale**
v. Vicenza 15 — di B. Rasi, con G. Oldman, I. Rossellini, V. Golino (Usa '94) — Un amore segreto e un'eredità favolosa. Alla morte di Beethoven si apre un giallo: scoprire chi è la misteriosa «amata» destinataria dei suoi averi. N. V. 2h **Drammatico**
Tel. 506.471
Or.: 16,30/22,30

Corsaro — **Giorno [redacted] festa**
v. S. Nicolò al Borgo 49 — di J. Tati, con J. Tati, G. Decombie, P. Frankeur (Fra. '49) — Un postino francese, dopo aver visto un documentario sui magnifici colleghi americani, vuole velocizzare il suo lavoro. Il classico di Tati, restaurato N. V. 1h23' **Comico**
Tel. 502.600
Or.: 18/22.30

Excelsior — **Il delta di Venere** [redacted]
v. Giuseppe De Felice 19 — di Z. King, con A. England, C. Manchyor, E. De Silva (Usa '95) — Una giovane americana giunge nella Parigi [redacted] sacco e cerca se stessa attraverso avventure erotiche. Dal romanzo di Anaïs Nin. V. M. 18 1h 40' **Dramma Erotico**
Tel. 316.699
Or.: 16,30/22,30
Ing. 6000; rid. 5000

Golden
v.le Ruggero di Lauria 85/a — CHIUSURA ESTIVA
Tel. 492.949

Lo Pò — **Farinelli**
v. Etnea 356 — di G. Corbiau, con S. Dionisi, E. Le Vasco, J. Knapp (Fra.-Ita. Bel. '94) — La storia di Carlo Broschi, detto Farinelli, il cantore evirato sentimentale più amato dal pubblico e dai sovrani di mezza Europa. N. V. 1h 40' **Storico**
Tel. 326.210
Or.: 16/22.30

Metropolitan
CHIUSO

Odeon — **Cine d'estate**
v. Filippo Corridoni 19
Tel. 326.334

Ritz
v. Etna 5 — [redacted] ESTIVA

Sciara — **L'amore [redacted]**
p. Resegotto 15 — di M. Martone, con A. Bonaiuto, A. Lucia, G. Cajafa (Ita. '95) — Una ragazza torna nella sua Napoli per il funerale della madre e cerca di scoprire le ragioni della morte della donna. Dal romanzo della Ferrante. N. V. 1h 40' **Drammatico**
Tel. 417.084

[redacted]

Super. Grivi
p. Ghisleri 3 — [redacted] ESTIVA
Tel. 500.900

MESSINA

Aurora
v. XXVII Luglio 70 — CHIUSURA ESTIVA
Tel. 718.695

[redacted]

Lgo Seggiola, n. 168 — CHIUSURA ESTIVA
Tel. 716.268

Olimpia — **Belle al bar**
v. degli Arieti, n. 242 — di A. Benvenuti, con A. Benvenuti, E. Robert'a, A. Sarna (Ita '94) — Un impenitente si innamora del cugino che non vede da dieci anni, un restauratore in crisi con la moglie, e sogna di stare con lui un bar. V. M. 14 1h 50' **Commedia**
Tel. 716.029
Or.: 16/22.30

Orione
v. S. Marino 398 — CHIUSURA ESTIVA
Tel. 282.57.68

Savio
v. Peculio Frumentario — CHIUSURA ESTIVA
Tel. 717.248

PALERMO

Abc
v. Emerico Amari 104 — CHIUSURA STAGIONALE
Tel. 329.248

Ariston
v. Pirandello 5 — CHIUSURA ESTIVA
Tel. 625.65.47

Arlecchino — **Il delta di Venere** [redacted]
v. Imperatore Federico 12 — di E. King, con A. England, C. Manchyor, E. De Silva (Usa '95) — Una giovane americana giunge nella Parigi d'inizio secolo e cerca se stessa attraverso avventure erotiche. Dal romanzo di Anaïs Nin. V. M. 18 1h 40' [redacted] Erotico
Tel. 362.151. Or.: 16,30 18,30/20,30/22,30
Ing. 10.000

Aurora — **Blue sky** [redacted]
V. Tommaso Natale 177 — di T. Richardson, con T. L. Jones, J. Lange, A. Ramp (Usa '91) — In una base dell'Alabama, conflitti privati e segreti nucleari coinvolgono la bella e irrequieta moglie di un militare di carriera. N. V. 1h 40' **Drammatico**
Tel. 533.192. Cineclub
Or.: 20.30/22.30

Fiamma
L.go degli Abeti [redacted] — CHIUSURA STAGIONALE
Tel. 625.1888

Gaudium
v. Damiano Almeyda 32 — [redacted] STAGIONALE
Tel. 341.535

Iglea Lido — **Amarsi**
v. Anim Piazzo 13 — Un f. Mondini, con M. Ryan, A. Garcia, E. Bustos (Usa '94) — Alex e Michael sono una normale coppia con figli, amici, della casa nel cielo. Un'esperienza bizzarra li allontana dall'abitudine? N. V. 2h 10' **Drammatico**
Tel. 545.551 Or.: 16.30 18,30/20,30/22,30
Ing. 10.000

Marconi
CHIUSURA ESTIVA

King
V. Ausonia 111 — [redacted] STAGIONALE
Tel. 611.103

Nazionalino
via E. Amari 160 — CHIUSURA STAGIONALE
Tel. 668.290

RAGUSA

La Licata
v. [redacted] Tahamis Lorca 10 — [redacted] riservata
Tel. 021 052
[redacted]: 17,30/23

SIRACUSA

[redacted]
v. Eschilo 12 — **Film parade '95**
Tel. 61.149

TRAPANI

Arlecchino
v. Manzoni 12 — CHIUSURA [redacted]
Tel. 539 750

ARENE

CATANIA

Adua — **Nell**
v. S. Nicolò al Borgo — di M. Apted, con J. Foster, L. Neeson, N. Richardson (Usa '94) — In un bosco incontaminato vive Nell, una ragazza selvaggia che parla una lingua misteriosa, ma incapace e una psicologa la educherà. N. V. 1h 47' **Dramm.**

Argentina — **The Mask**
v. Venasco, 10 — di C. Russell, con J. Carrey, C. Diaz, R. Moranis (Usa '94) — Un impiegato di banca si trasforma in un «mito» di cartone [redacted] a una maschera magica, rubi il cuore alla pupa di un gangster e sventa il piano. N. V. 1h 30' **Comico**
Tel. (095) 313.576
Or.: 20.45/22.45

Capitol — **Stargate**
via Vicenza 19 — di R. Emmerich, con K. Russell, J. Spader, J. Davidtz (Usa '94) — Un archeologo decifra una misteriosa iscrizione egizia e vince un portale che lo conduce in un mondo antico e parallelo. N. V. 2h 05 **Fantarcheologia**
Tel. 506.471

Corsaro — **Forrest Gump**
v. S. Nicolò al Borgo — di R. Zemeckis, con T. Hanks, R. Wright, G. Sinise (Usa '94) — Un americano dall'intelligenza limitata, quasi da «ritardo», l'imbecillità, attraversa in due ore di pace il Vietnam e sfonda [redacted] diventa uccello e quasi fulmine. N. V. 2h 22 **Commedia**
[redacted]: 20.30/22.30

Miramare — **Vento di passioni**
v. Messina 335 — di E. Zwick, con B. Pitt, A. Hopkins, A. Quinn (Usa '94) — Dagli inizi del '900, un ranch del Montana, la saga di una famiglia tutta maschile, fino all'incontro con una donna [redacted] che trasformerà la vita di tutti. N. V. 2h 10' **Dramm.**
Or.: [redacted]

PALERMO

Aurora — **Blue Sky** [redacted]
v. T. Natale 117 — di T. Richardson, con T. L. Jones, J. Lange, A. Ramp (Usa '94) — In una base dell'Alabama, conflitti privati e segreti nucleari coinvolgono la bella e irrequieta moglie di un militare di carriera. N. V. 1h 40' **Drammatico**
Tel. 533.192

Odeon — **La giusta causa**
Mondello — di A. Gilmartin, con S. Connery, L. Fishburne, K. Cazz[redacted] (Usa '94) — Un avvocato liberal sceglie un caso per far trionfare un condannato a morte dal diritto inalienabile [redacted] comune di Kafkaniano. V. M. 14 1h 35' **Thriller**
Or.: 21/23

Favorita — **Ciao Julia, sono Kevin**
v.le Regina Margherita 10 — di R. Underwood, con M. Keaton, G. Davis, C. Grant (Usa '94) — Scrivono discorsi politici, inventano gaffe calcolate ma vuole divorziare: i capi con un'intervista suicida che non lascia molto scampo. N. V. 1h 42 **Comicità**
Tel. 671.02.60
Or.: 21/23; fest. [redacted]

La Sirenetta — **True lies**
Valdesi - Mondello — di J. Cameron, con A. Schwarzenegger, J. Lee Curtis, T. Arnold (Usa '94) — Un venditore di computer combattente nobile e pantofolaio sulla soglia, è in realtà un terribile superagente segreto! N. V. 2h 20' **Comm. Avvent.**
Or.: 21.15

AGRIGENTO

Sciascia — **Il mostro**
v. Lungomare 22 — di A. Benigni, con R. Benigni, [redacted] Braschi, J. C. Brialy (Fra. '94) — Un ricco signore, [redacted] all'ospedale [redacted] psichiatrico di «Montefiorito» vuole scomparire con un «doppio» organizzato da amici. N. V. 2h 03 **Comico**
S. Leone
Tel. 0922/412.191

MESSINA

Gran Sky — **Léon**
S.S. 113 km 12.200 — di L. Besson, con J. Reno, G. Oldman, N. Portman (Fra.-Usa '94) — Un killer professionista aiuta una bambina di dodici anni a vendicare il massacro della sua famiglia sterminata dalla polizia e uccidere. N. V. 2h 45' **Avventuroso**
Tel 090/225 103
Or.: 20.30/22.40

Savio — **La carica [redacted] 101**
Via Frumentario — di W. Rotheman, H. Tuckey e C. Geronimi (Usa '61) — Riedizione restaurata del classico film di Walt Disney tutto ambientato in una fattoria di dalmata. Ispirato dalla perfida Crudelia Demon. N. V. 1h 25' **Cartoni animati**
Tel. 090/211 609
[redacted]: [redacted].45

RAGUSA

Giardino d'Estate — **Wolf**
v. Nuova 7 - Chiusure — di M. Nichols, con J. Nicholson, M. Pfeiffer, J. Spacek (Usa '94) — Un direttore editoriale, dopo un incidente in una notte di luna piena, diventa lupo mannaro e scopre il lato [redacted] della vendetta. Horror
Fraz. S. Croce Camerina
Or.: 20.30/22.40

CALTANISSETTA

Impero
piazza Garibaldi, 4 — CHIUSO
Riesi
Or.: 20.30/22.40

TRAPANI

Della Vittoria
Via San Rocco 1 — PROSSIMA APERTURA
Erice

PRIME VISIONI IN CALABRIA

CATANZARO

Comunale — **Junior**
c. Mazzini 82 — di I. Reitman, con A. Schwarzenegger, D. De Vito, E. Thompson (Usa '94) — Un ingegnere genetico si autoimpianta in un feto rivoluzionario. [redacted] ritrova incinto. La gravidanza scatenerà sull'uomo [redacted] sorprendenti. N. V. 1h 50' **Commedia**
Tel. 741.241

Supercinema
v. XX Settembre 18 — CHIUSURA ESTIVA
Tel. 725 984

Masciari
p. Le Pera — Rassegna cinema [redacted]
Tel. 709.390

COSENZA

Citrigno 1 — **Tre di cuori**
v. Adige — di Y. Bogayevicz, con W. Baldwin, R. Lynch, S. Fenn (Usa '94) — Equivoci a catena per un'infermiera che, dopo essere stata piantata dalla sua amante, assume un gigolò che l'aiuti a riconquistare la donna. N. V. 1h 43' **Comm.**
Tel. 250.085
Or.: 16/18/20/22

Citrigno 2
v. Adige — CHIUSO
Tel. 250.085
Or.: 16/18/20/22

Garden 1
SS 19 bis (Rende) — CHIUSURA ESTIVA
Tel. 33.912
Or.: 16/20/22.30

Garden 2
SS 19 bis (Rende) — CHIUSURA ESTIVA
Tel. 33.912
Or.: 16/20/22,30

Garden 3
SS 19 bis (Rende) — [redacted]
Tel. 33.912
Or.: 16/20/22.30

Isonzo
v.le Isonzo 18
Tel. [redacted]

CROTONE

Apollo
v. Regina Margherita — CHIUSURA ESTIVA
Tel. 26 650

Raimondi
CHIUSURA ESTIVA

REGGIO CALABRIA

Margherita — **Il prete**
c. Garibaldi 58 — di A. Bird, con L. Rosche, T. Wilkinson, H. Corbyn (Ingh. '93) — Un'assonnato pallidico; giovane e bello, vive senza compiegni la propria omosessualità e paga lo scotto di dover affrontare un processo. V. M. 14 1h 45' **Drammatico**
Tel. 20.042

Comunale
c. Mazzini — CHIUSO
Tel. 23.952

Odeon
v. Vittorio Veneto — CHIUSO
Tel. 088.168

Aurora — **Mary Poppins**
v. S. Caterina [redacted] — di R. Stevenson, con J. Andrews, D. V. Dyke, D. Tomlinson (Usa '65) — Ridico l'estrosa e magica governante con ombrello e valigia. I suoi doni soprannaturali conquistano e lasciano a bocca aperta i bambini. N. V. 2h 15' **Comm.**
Or.: 16/18/20/22
Ingr. 8000, rid. 6000

Moderno — **Film** [redacted]
c. Garibaldi 356
Or.: 16/18/20/22
Ingr. 6000

Nuova Pergola — **Lisbon Story**
di W. Wenders, con R. Vogler, P. Bauchau, T. Salgueiro (Ger.-Port. '94) — La ricerca di un operatore cinematografico scomparso dalla sua camerata diventa occasione per una minuziosa ricognizione in Lisbona. N. V. 1h 45' **Lirico**

VIBO VALENTIA

Moderno
CHIUSURA ESTIVA

Valentini
v. D'Alessandria — CHIUSURA ESTIVA
Tel. 41 163

PRIME VISIONI

CAGLIARI

Alfieri
Via della Pineta 209 — PER FERIE
Tel. 301.376
Or.: 16,30/18,30/20,30/22,30
L. 10.000/7000

Ariston 2 — **Viva San Isidro!**
Via Deledda 46 Or.: 16 18,30/20,30/22,30 L. 10.000/7000
di A. Cappelletti, con D. Abatantuono, M. Leonardi, L. Cavazos (Ita. '95) — Misteriosi fertilizzanti bianchi, amori, ido, intrighi, nella cittadina messicana di San Isidro impegnata in un torneo di tornei. N. V. 1h 30' **Commedia**

Capitol — **Una moglie per papà**
Via Roma 187, Tel.
Or.: 16,30/20,30/22,30
L. 10.000/7000
di J. Nelson, con W. Goldberg, R. Lotta, T. Mayonno (Usa '94) — La vita di un giovane vedovo e della sua bambina viene piacevolmente movimentata dall'arrivo di una frizzante e affettuosa governante hera. R. V. 1h 45' **Comm.**

Marina Piccola — **Ace Ventura: l'acchiappanimali**
(all'aperto)
Viale Poetto
Or.: 21,30. L.
Rass. cinema lo stella
di T. Shadyac, con J. Carrey, S. Young, C. Cox (Usa '94) — Un detective animali scopre perché il delfino-mascotte di una squadra di football è stato rapito. N. V. **Commedia**

Scuola Materna — **Il colore della notte**
Via Milano
Quartu
Ore: 21,30 L. 4000/2000
Rass. cinema «Sotto la luna»
di R. Rush, con B. Willis, J. March, R. Stades (Usa '94) — Uno psichiatra che vuole far luce sull'assassino di un collega incrocia una seducente e misteriosa dark lady V. M. 14 2h 10' **Drammatico**

Nuovo Olympia
Via Roma, 61 — CHIUSO PER FERIE
Tel. 669.059
Or.: 16 8,30/20,30/2
L. 10.000/7000

ORISTANO

Ariston — **Morti di salute**
Via Diaz 1a
Tel. 212.020
: 16/18/20/22
di A. Parker, con A. Hopkins, B. Fonda, M. Brodedick (Usa '94) — A inizio secolo, una coppia in crisi va a farsi curare nella beauty farm del dottor Kellog tra folli diete, astinenza e cure al limite della tortura. N. V. 1h 50' **Commedia**

NUORO

Le Grazie — **La giusta causa**
Via Manzoni 2 Tel. 36.078
Or.: 18/20/22
L. 8000/5000
di A. Glimcher, con S. Connery, L. Fishburne, K. Capshaw (Usa '94) — Un ex avvocato liberal riapre un caso per far liberare un condannato a morte che rimane innocente... Dal

Ariston — **Il delta di Venere** ☎
Trento 5
Tel. 281.273
.: 18,30/20,
L. 7000
di Z. King, con A. England, C. Manchylor, E. De (Usa '95) — Una giovane americana giunge nella Parigi d'inizio secolo e cerca se stessa attraverso avventure erotiche. Dal romanzo di Anais Nin. V. M. 18 1h 40' **Dramma Erotico**

Moderno — **La macchina infernale** ☎
Viale Umberto I
Tel. 235.147
Or.: 18,30/18,30 ,30/22,30
L. 10.000/7000
di T. Hooper con R. England, T. Lavine, S. Meimer (Usa '94) — Strani incidenti e morti in una lavanderia di una città del New England: il mistero e la vecchia proprietà industriale. Da Stephen King. N. V.

Quattro Colonne
Corso V. Emanuele II 62 — CHIUSO PER FERIE
Tel. 259.369
Or.: 16,30/18,30/20,30/22,30
L. 10.000/7000

TEATRI

CAGLIARI

Akroama — RIPOSO
Tel. 580.241
Via 31 Marzo 1843, n. 24
Ore 21 L. 8000/5000

S. Eulalia — **Anni ribelli**
Via Collegio 2
Tel. 658.392
Or.: 20,30/22,30. L. 8000/5000
di R. Polizzi, con L. Dapporto (fa./Arg. '95). N. V. 1h 40' **Drammatico**

Teatro Civico
Via Sant'Alenbuccia
Tel. 40.82.230 Ore 21

Palazzo d'Inverno — RIPOSO
Via Principe
Tel. 651.207
Ore 21 - L. 5000/3000

Teatro Tenda
Fiera Campionaria
Ore L. 20.000
La grande musica del Gipsy King con Rumbaro e la sua band.

T. Alkestis — **Macbeth**
via Lanu 31
Tel. 306.392
Ore 21 L. 10.000
La coscienza dell'incubo, di W. Shakespeare. Regia di simo Michittu.

ORISTANO

Ariston — CHIUSO
.: 15,30/17,40/19,50/22

SASSARI

Teatro Verdi — RIPOSO
Via Politeama
Tel. 239.479
Ore 20,30 - L. 20.000

SARDEGNA 2

Ladri di biciclette, un classico da non perdere

Il film drammatico, il film cult di Vittorio De Sica, girato nel 1948, in onda alle 19. Un lavoro da non perdere con Lamberto Maggiorani, Enzo Staiola ed Elena Altieri

TEATRO

Il chitarrista

Il chitarrista Carlos Rumbero, in arte El Rumbero, è al Jazzino di Cagliari alla guida di uno dei gruppi gitani che hanno ereditato il repertorio dei Gipsy Kings. La cooperativa Teatro Alkestis replica fino a domenica prossima «Macbeth. La coscienza dell'incubo», con la regia di Massimo Michittu. A Iglesias la banda «Giuseppe Verdi» esegue musiche scritte per il cinema (alle 21,30, cortile dell'istituto tecnico di piazza Collegio).

Burattini

Il Teatro delle Moni ha pensato ai bambini, in un'estate povera di iniziative. Fra luglio e agosto a Cagliari quattro compagnie faranno la seconda edizione di «Burattini ai Giardini». Dal 12, i mercoledì, giovedì e venerdì (con una pausa solo nella settimana di Ferragosto) due spettacoli ai giardini pubblici, in viale Regina Elena, in uno spazio che richiama i teatrini viaggianti di un secolo fa. Rivivranno storie prese da antichi canovacci e ci sarà anche molta improvvisazione: burattini amici, capaci di interrompere lo spettacolo e dialogare con i bambini. Il Teatro del Cocomero di Modena presenterà due farse, protagonista Fagiolino. I burattini del gruppo argentino El Picaporte racconteranno fiabe e leggende del Nuovo Mondo. Poi arriverà la Compagnia del Drago Rosso (Genova) i sogni di Pulcinella e uno spettacolo fatto tutto con le mani. Infine il Teatro delle Mani, ancora Fagiolino. «Quest'ultimo spettacolo nasce dagli incontri-laboratorio nelle scuole cagliaritane - ha spiegato Mauro -. I bambini hanno affidato al burattino i loro sogni e da essi abbiamo preso lo spunto per le nostre storie. Non tutte allegre, visto che purtroppo i sogni dei bambini non sempre sono allegri».

Lo schermo

A Cagliari c'è in prima «Anni ribelli» di Rosalia Polizzi, al Sant'Eulalia per i soci di Cinemanin: una sfida padre-figlia in una famiglia italiana emigrata in Argentina. Fra le proposte delle arene: «Ace Ventura l'acchiappanimali» a Marina Piccola, «Il colore della notte» con Bruce Willis a Quartu (scuola Milano, alle 21,30) e ancora l'ultimo Benigni, «Il mostro», a Pula (21,30, via Santa Croce).

Folclore

Secondo giornata del festival internazionale Sciampitto '95, a Quartu: dalle 21,30 in piazza Mercato si esibiranno i gruppi di Spagna, Russia, Turchia, Romania e Brasile, assieme a quelli di Nuoro («Gli amici del folclore») e Quartu («Campidanus»). [m. m.]

TV PRIVATE

Videolina

7 — Junior tv, cartoni
9 — Il mercatino, proposte commerciali
12,45 di Gianni Filippini
13 — Bene grazie sabato, il settimanale della
13,30 Sardegna verde, rubrica
Tga speciale
14,30 Sardegna canta, settimanale di folklore
16,30 Junior tv, cartoni animati
18,30 Bazaar, proposte commerciali
18,40 Fantasma i conti
20,15 Sardegna d'autore, rubrica
20,30 Tga speciale
21 — Capo Rebel, telefilm
22 — Bikini Beach party
22,30 Se mai vi pungesse vaghezza
23 — Tga speciale
23,30 La mafia lo chiamava il santo, film
1 — Flashcinema
1,10 La mafia lo il film
segue telefilm
— — Programmi non stop

18,45 Redazionale
19 — La signorina Andrea, telenovela
20 — Cartoni animati
La cosa buona della vita, rubrica
21,45 miniserie
22,30 Sport room, rubrica sportiva
24 — Fbi, telefilm

Telegi Sassari

13,30 La cronaca della settimana
— Omaggio al Principe de Curtis, ciclo di film dedicato a Totò
18 — Videoshop
20 — La cronaca della settimana
22 — Scopri la tua terra (r)
0,15 Fine trasmissioni

T. C. S.

7,30 Cartoni animati
8 — Telefilm
8,30 Tv market, proposte commerciali
13,15 Maghi d'Italia
13,30 Telefilm
14 — Due mesi nella manica, film
15,45 Maghi d'Italia
16 — Telefilm
17 — Tv market, proposte commerciali
18 — Strane coppie di sbirri, telefilm
— Tv market
19,30 Alice, telefilm
20 — Supermici, cartoni animati
20,30 Caccia oltre frontiera, film
Superaction, telefilm
— Specchietto retrovisore, film

8,30 Commerciale
2 — Telefilm
— — Programmi non stop

Azzurra Tv

14 — Commerciali proposte commerciali
16 — Film
17,30 Documentario
18 — Supercartoons
19 — Telefilm
19,30 Azzurra, notiziario
20 — Azzurra, notiziario
20,30 Film
22 — Cineruleica rubrica cinematografica
22,30 Azzurra, notiziario

Sardegna 1

6,30 Sardegna giornale,
Agenda, rubrica
Sardegna giornale, notiziario
7,10 Agenda, rubrica
7,20 Sardegna giornale, notiziario
7,35 Agenda, rubrica
7,45 Sardegna giornale, notiziario
8 — Agenda, rubrica
8,10 Sardegna giornale,
8,25 Agenda, rubrica
8,35 Sardegna giornale, notiziario
8,50 Agenda,

9,15 Televendita
13,50 Agenda, rubrica
14 — Tg del turista, rotocalco
14,30 le di Hollywood, film
16 — Televendita
Castedo i Beatles, musicale
20 — Tg del turista
20,30 Cousin,
22 — Riserva, attualità
22,30 Tg del turista, rotocalco
23 — Sportello , settimanale d'economia
0,30 Tg del turista, rotocalco
1 — Bikini music, rubrica musicale
1,30 L'uomo dagli occhi di ghiaccio, film nell'intervallo: Sardegna giornale
3 — Sveste di pompieri, film
4,15 Sardegna giornale,
4,30 I gabbiani volano basso, film

Cinquestelle

7 — International Video Hit
8 — Video Classic
9 — Cartoni animati
9,30 Televendita
10,30 Vangelo
11,15 stop, rubrica
11,45 Pescare insieme, rubrica
12 — Vacanze... istruzioni per l'uso
13 — Cartoni animati
14 — Tg sette
14,30 Tg sette (replica)
15 — Televendita
16 — International Video Hit
17 — Video Classic
18 — Rubrica
18,30 Vacanze... istruzioni per l'uso
19,30 Tg sette
20 — Tg sette (replica)
20,30 Safari, film avventura
23 — Tg sette
23,30 Messaggerie

Sardegna

7,30 Film
9,30
12,45 Varietà
13,30 Rubrica musicale
14,30 Magazine
15 —
15,1 ... istruzioni per l'uso, magazine
19 — Ladri di biciclette, film, regia di Vittorio De Sica ('48)
20,45 Tg rosa, informazione leggera
21,30 Telefilm
23 — Squilli di sangue, film

● Eventuali errori o variazioni programmi causati tempestiva comunicazione da parte delle emittenti.

Biblioteca Giornalistica Salvietti

Cinema, cinema.

Grande successo di critica e di pubblico per i volumi della collana "Tuttocinema". Tre spettacoli eccezionali da non perdere in libreria.

Casa Ejzenštejn di Gianni Rondolino: una raccolta di 50 scritti, opera di dei maggiori esperti di storia e critica del cinema. Un viaggio dalle origini del cinematografo ai registi di oggi.

Cinema chissà - I film degli anni ottanta di Stefano Reggiani: di recensioni presentate da Lietta Tornabuoni e firmate dall'indimenticabile critico cinematografico de "La Stampa".

Davanti allo schermo. Cinema italiano 1931-43 di Mario Gromo: una novità davvero importante. Una collezione di film ti da "La Stampa" da un illustre scrittore e critico di straordinaria e sensibilità. Una vera e propria storia del cinema italiano sotto il fascismo, una vivace storia del costume e della cultura del tempo.

Casa Ejzenštejn, pp. XIV-194, 38 illustrazioni nel testo, L. 22.000 *chissà*, pp. XIV-232, L. 22.000
Davanti allo schermo, pp. XX-256, con 14 illustrazioni nel testo, L. 22.000

I LIBRI DE

Gli abbonati a "La Stampa" hanno diritto al sconto del 20% sui singoli volumi "Tuttocinema" e possono acquistarli presso il Salone di via Roma 80 a Torino. Per abbonati e non, le tre opere insieme sono in vendita al prezzo speciale di L. 45.000 e possono essere richieste contrassegno

Propaganda - Fr

SINDACO

FRESCHI SALDI D'ESTATE

SABATO 5 AGOSTO
ANGURIE GRATIS
PER TUTTI

SABATO 12 AGOSTO
GELATI GRATIS
PER TUTTI

DAL 10 LUGLIO

RINFRESCA LA TUA ESTATE ALL'OMBRA DEI SALDI PIU' VANTAGGIOSI DELLA STAGIONE. DAL 10 LUGLIO IN POI I NEGOZI DEL CENTRO COMMERCIALE I GIOVI TI REGALANO UN'OASI DI CONVENIENZA PER I TUOI ACQUISTI ESTIVI. CENTRO COMMERCIALE I GIOVI LA TUA FRESCA ESTATE

i GIOVI CENTRO COMMERCIALE

CENTRO COMMERCIALE I GIOVI
Strada Statale 35 BIS Giovi
Pozzolo Formigaro (AL)

ORARIO CONTINUATO
LUNEDI' 14,00 alle 20,00
MARTEDI' a SABATO 9,00-
VENERDI' Dalle alle 21,00

AMBIENTE CLIMATIZZATO

PARCHEGGIO GRATUITO

CITROËN
Conc. GALVAGNO S.r.l.
ZONA DJ - ALESSANDRIA
Conc. TRAVERSO S.a.s.
V. SERRAVALLE 60 - NOVI L.

LA STAMPA
ALESSANDRIA
E PROVINCIA
Domenica 9 Luglio 1995 AL 37
Redazione: via Cavour 5, telefono 286.303 / 265.988

arsal
ARGENTERIE SACCO
DAL 1915 ALESSANDRIA
VIA GALIMBERTI 44, TEL. 0131 236655
BOMBONIERE IN ARGENTO PER FARSI RICORDARE

Ricostruita la rampa a S. Michele, «strappata» dalla piena di novembre

Ritorna agibile il cavalcavia

Lo svincolo sarà transitabile da domani mattina. Tra venerdì e ieri è stato sistemato anche il guard-rail. Adesso si attende il via ai lavori per il rifacimento di viale Forlanini

ALESSANDRIA. A mezzogiorno di domani riaprirà la rampa del cavalcavia di San Michele il cui terrapieno era stato «strappato» dalla piena del Tanaro, domenica 6 novembre. Ad otto mesi dalla tragica alluvione viene ripristinata quella tra le opere viarie danneggiate che maggiormente aveva condizionato il traffico in entrata ed in uscita dalla città.

Sulla rampa del cavalcavia che sta per essere riaperta, infatti, scorre tutto il traffico diretto alla città, in arrivo dalla statale di Casale e dal casello autostradale Alessandria Ovest (San Michele). Traffico che veniva dirottato sulla deviazione per Asti, andando ad interferire con quello in uscita ed in entrata.

Numerosi gli incidenti, non fortunatamente gravi. Notevoli i disagi. Le lunghe code, le proteste. Ora tutto sta per finire, finalmente. Un passo in avanti verso la fine dell'emergenza post-alluvione.

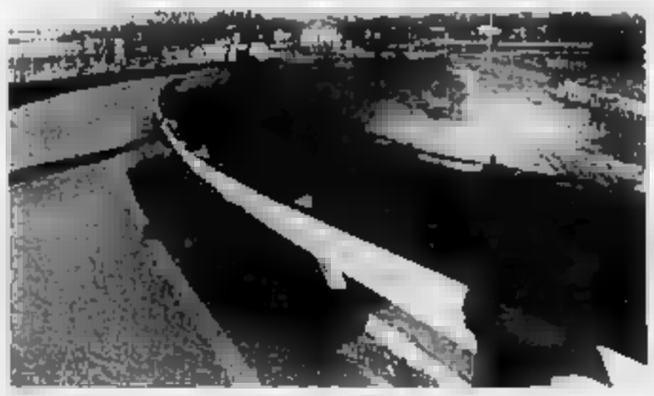
Il cavalcavia di San Michele riapre domani: è rimasto chiuso per otto mesi

Con un assurdo ritardo di mesi l'Anas, i cui dirigenti regionali e nazionali mai avevano risposto alle sollecitazioni del sindaco Francesca Calvo, aveva appaltato i lavori per la sistemazione del cavalcavia soltanto a fine maggio, a giugno l'impresa Ruscalla di Asti aveva iniziato l'opera, prima costruendo un muro in cemento armato per evitare spostamenti del terreno, poi sistemando il fondo stradale.

Tra venerdì e ieri è stato sistemato il guard-rail, domani mattina verrà completata la segnaletica orizzontale ed alle 12, dopo il sopralluogo di direttore dei lavori, la rampa verrà riaperta al traffico. Nei giorni successivi, dicono alla impresa Ruscalla, sarà possibile sistemare la zona stradale attorno al cavalcavia.

Ora si attende il via ai lavori per il rifacimento di viale Forlanini in parte franato per la piena del Tanaro, eliminando un altro ostacolo all'accesso in città, per i veicoli provenienti da Valenza e dalla Lomellina. L'appalto è già stato assegnato all'Rinera, che ha predisposto anche il progetto. Il cantiere potrà essere aperto quanto prima.

Franco Marchiaro

Dopo il vertice

Ora c'è attesa sulle promesse

ALESSANDRIA. L'aver potuto illustrare al presidente del Consiglio Lamberto Dini e ai responsabili di alcuni dicasteri - il Tesoro, gli Interni, i Lavori pubblici - quali sono ancora i problemi aperti dal post alluvione è giudicato molto positivo dal presidente della Camera di commercio Franco Stradella e dal direttore dell'Unione artigiani Marco Bologna, che è anche sindaco di Piovera.

«Certo - dice Stradella - se questo incontro l'avessimo potuto avere almeno sei mesi fa sarebbe stato molto meglio, probabilmente si sarebbe accelerato l'erogazione dei finanziamenti agevolati e del "fondo perduto" alle imprese alluvionate, rallentato dalle banche e dalla burocrazia. L'arrivo, nell'immediatezza dell'alluvione, di denaro fresco avrebbe determinato positivi effetti».

L'importante, comunque, è che, dopo un colloquio di due ore e mezzo con i sindaci, i presidenti della Regione, delle Province e delle Camere di commercio, i prefetti, il governo sia interessato su tutti i problemi. Il fermo sollecito di Dini all'Abi, per invitare le banche a non frapporre ostacoli ai finanziamenti, non potrà che accelerare le operazioni.

Così come gli impegni del presidente del Consiglio, del ministro dei Lavori pubblici e del direttore generale dell'Anas dovrebbero garantire - «Attendiamo di verificare la bontà delle parole», dice Stradella - l'avvio rapido, eliminando gli ostacoli burocratici, dei lavori per mettere in sicurezza i fiumi e ricostruire le opere pubbliche.

Lamberto Dini, che è anche ministro del Tesoro, non ha risposto negativamente neppure alle richieste per aumentare al 50 per cento il «fondo perduto» e sospendere, dopo averle prorogate, alcune imposte, con più probabilità per Ici e Iciap.

«Se ci saranno spazi di manovra nella finanziaria '96 - ha detto Dini - ci faremo carico dei problemi». Un passo avanti che lascia sperare. **(fra. mar.)**

MADONNINA DEI CENTAURI

Con il vescovo a Castellazzo

Parteciperà al raduno molti motociclisti stranieri. Le sfilate in città, la messa al santuario, quindi le premiazioni al parco di Marengo. A PAGINA 38

SEI MILIARDI PER I MACELLI

Già assegnati dalla Regione

Sono venticinque in provincia gli operatori che hanno ottenuto il contributo per favorire l'adeguamento degli impianti alla normativa Cee. A PAGINA 38

IL TEMPO IN PIEMONTE E VALLE D'AOSTA

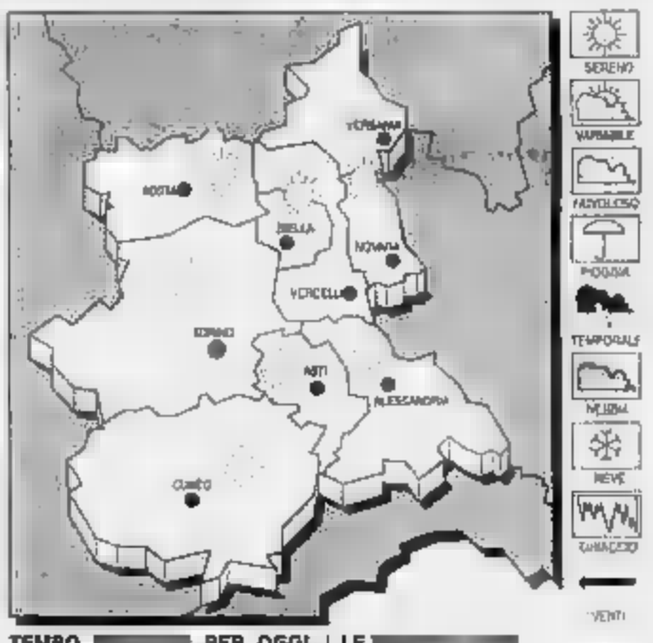

TEMPO PER OGGI. Cielo prevalentemente sereno o poco nuvoloso

TEMPERATURA. In aumento.

VENTI. Deboli variabili.

TENDENZA DEL TEMPO. Cielo sereno o poco nuvoloso, salvo isolati

LE IERI AD
Max: ; ; media:
Max: 29; min: 22; media: 16

TEMPERATURE IN PIEMONTE
Torino 29,4; Cuneo 31; Aosta 26; Vercelli 28; Novara 32; Asti 28.

Presidente e direttore del Consorzio smaltimento rifiuti Valle Scrivia-Ovadese

Da tre anni in attesa di processo

La vertenza è ferma alla Procura della Repubblica. Erano stati accusati di favoreggiamento. Nel '92 rimasero due settimane alle «Vallette». I difensori: «Attendiamo le decisioni della magistratura»

ALESSANDRIA. Da tre anni attendono di sapere se sono o meno responsabili di favoreggiamento. Sono i geometri Ezio Dò ed Ezio Ballo, di 41 e anni, e che abitano ad Arquata Scrivia e Borghetto Borbera. Il primo già presidente e il secondo direttore del Consorzio smaltimento rifiuti Valle Scrivia-Ovadese.

Secondo l'accusa hanno firmato bollette di accompagnamento di quasi 900 tonnellate di calcinacci per favorire una ditta torinese che avrebbe dovuto consegnare alla discarica, e lo fece, quel materiale.

Per quell'ipotesi di reato - che Dò e Ballo hanno sempre respinto - entrambi nell'ottobre'92 furono arrestati finendo alle «Vallette» di Torino.

Vi rimasero quindici giorni, ottennero la libertà e la vertenza penale è ferma alla Procura della repubblica del tribunale.

Il provvedimento di custodia cautelare fu firmato da un magistrato della Pretura di Torino. La pratica passò poi alla Procura quando il reato subì una modifica-aggravante essendo stato compiuto, sempre per l'accusa, a danni di pubblica amministrazione.

In seguito fu trasferita a Tortona per competenza territoriale e da lì ad Alessandria.

Doveva occuparsene il sostituto procuratore Carlo Tramontano che a gennaio s'è trasferito alla magistratura di Genova. In Procura vi sono solo due magistrati le cui scrivanie sono sommerse di fascicoli. Dò e Ballo attendono: il primo, che è dipendente dell'Ufficio Tecnico della Provincia, continua a prestare la sua attività.

Dalla carica di presidente del Consorzio si era dimesso con una decisione espressa verbalmente prima dell'arresto e da non ha recedito. Ballo, il quale aveva presentato le dimissioni, dopo essere finito nei guai, a torto o a ragione, era stato reintegrato nel suo incarico essendo solo indagato e non inquisito. Ezio Dò non ha dimenticato quelle due settimane di detenzione in un ambiente allucinante, una cella di sei metri per dodici divisa con altre quattro persone: era praticamente costretto a dormire per terra. Ezio Ballo si era definito «molto amareggiato». I due professionisti sono difesi dagli avvocati Mario Boccassi e Roberto Cavallone i quali, a loro volta, attendono le decisioni della magistratura.

Emma Camagna

NEBBIA ITALIA

Voltaggio, traffico in tilt

VOLTAGGIO. Traffico interrotto per oltre un'ora e ieri, sulla provinciale della Val Lemme, tra Carrosio e Voltaggio, per l'incidente a un furgone che trasportava cartoni e bottiglie di latte destinati ai negozi della zona. Per cause ancora in corso di accertamento, l'automezzo guidato da Teresio Giurri, 49 anni di Voghera, è finito contro un masso sul bordo della strada ed è «rimbalzato» in mezzo alla carreggiata. Dal furgone sono fuoriuscite decine di litri di latte, che hanno «allagato» la provinciale. E' scattato l'allarme, e sul posto sono giunti i vigili del fuoco di Novi, che hanno ripulito la strada insieme ai colleghi di Alessandria. Per togliere il pesante automezzo dalla carreggiata, si è invece reso necessario l'intervento di un'autogru. L'operazione di sgombero è stata piuttosto complessa, e è durata circa un'ora e mezza, dalle 9,30 alle 11, la circolazione è ripresa regolarmente **(m. d.)**

L'OPINIONE

LO SPETTACOLO «RECENSITO» DA UN LETTORE

Riflessione sulle denunce del fustigatore di industriali e multinazionali

Grillo, dopo le risate il nulla?

«Restano le battute, non il messaggio civile»

ALESSANDRIA. Come preannunciato illustrando l'iniziativa «Conta Grillo», pubblichiamo una delle opinioni inviateci dai lettori sullo spettacolo di giovedì in piazza della Libertà del comico genovese: più che una recensione è una riflessione. Alcuni non la condivideranno, altri sì: magari, dopo averla letta, ci sarà chi gradirà ritornare sull'argomento.

Conta Grillo? Una domanda che sorge spontanea dopo avere visto l'esibizione del comico genovese. Perché, se davvero le sue accuse colgono nel segno, ci sarebbe da chiedersi se i suoi grandi bersagli - soprattutto industriali e speculatori pubblici e privati - intendano correggere un pizzico il tiro delle loro spregiudicate strategie. Non altro perché, vedendoli smascherati in piazza, i loro politici di riferimento potrebbero temere di perdere consensi. Invece, non succede un bel niente. E allora ti chiedi se, in fin dei conti, anche Grillo non è che un comico da seconda Repubblica che assomiglia tanto a quelli della prima. Anche allora c'era chi scherzava con più o meno garbo su Fanfani e La Malfa, Andreotti e Craxi, alludendo alle grandi mangerie: ridevi, e non ci pensavi più.

Grillo ti urla di fare il cittadino, proietta sul maxischermo grafici e cifre che ti dimostrano come noi, poveri semplici, siamo sempre presi per i fondelli dal potere. E la gente continua a ridere, ma ricorda più volentieri la battuta su Gianni Pilo, l'uomo Uniplos, che non il messaggio civile, quando Grillo invita i inviti a boicottare, a spiazzare chi cerca di fregarti.

E allora ti sorge pure il dubbio se anche lui, Grillo, ci creda davvero al messaggio, e abbia solo scelto un filone redditizio, arrabbiato sul palco come Pietro durante le arringhe. Speriamo per lui che non abbia mai dovuto chiedere un prestito.

A CURA DI G. Grammaro Alessandria

Beppe Grillo durante l'applaudito spettacolo in piazza della Libertà

Dopo il colpo di ieri mattina e quello di due settimane fa a Villanova

Caccia al «bandito del sabato»

Terruggia, rapinatore solitario svaligia le Poste

TERRUGGIA. Per gli investigatori è il bandito del sabato mattina», il rapinatore che ieri, verso le 8,30, è entrato nell'ufficio postale di Terruggia e si è fatto consegnare dall'impiegata Maura Garrone, 37 anni di Casale, il denaro custodito nei cassetti e nella cassaforte. In tutto sei milioni in contanti.

I poliziotti casalesi che si occupano delle indagini hanno motivo di ritenere che si tratti dello stesso malvivente che un paio di settimane fa hanno preso d'assalto la Posta di Villanova. In entrambi i casi il malvivente è stato descritto di corporatura snella, alto circa un metro e settanta, i capelli corti, sui trent'anni, il volto mascherato da una calzamaglia. E tutte e due le volte ha agito di sabato mattina. Un dettaglio che consente agli investigatori di imboccare una pista nonostante gli elementi a disposizione siano davvero pochi. C'è fiducia in commissariato e si lavora per smascherare il rapinatore.

Anche un anno fa la polizia era partita con una manciata di indizi e in poco tempo era riuscita a smascherare il giovane casalese che aveva rapinato lo stesso ufficio postale di Terruggia, ai primi di agosto. Si trattava di Fabrizio Cobrario, 26 anni, sottoposto a fermo di polizia giudiziaria e già rinviato a giudizio. Il processo avrebbe dovuto svolgersi il 26 giugno, ma lo sciopero degli avvocati ha imposto il rinvio all'11 gennaio prossimo.

Ieri mattina il rapinatore è entrato negli uffici postali di Terruggia di buon'ora. Con un balzo fulmineo è passato oltre il bancone nello spazio occupato dal personale di servizio. Senza tradire alcun accento particolare, ha chiesto minacciosamente all'impiegata casalese la consegna di tutto il denaro. La donna ha aperto i cassetti, poi il giovane mascherato si è avvicinato alla cassaforte e ha ripulito anche quella. Quindi, ha chiuso Maura Garrone dentro il bagno e si è allontanato, pare a bordo di una vettura di piccola cilindrata di cui, tuttavia, non si conoscono altre caratteristiche.

L'impiegata si è liberata quasi subito e ha composto il «113» dando l'allarme. Sul posto sono arrivati gli uomini della «volante» e della squadra investigativa del commissariato che conducono le indagini.

Negli ultimi tempi sono state numerose le rapine compiute nei piccoli uffici postali del Monferrato. I carabinieri sono riusciti ad acciuffare il bandito che agiva in Valcerrina durante i permessi premio dal carcere di Porto Azzurro. Resta insoluto il «colpo» perpetrato due sabati fa a Villanova, da parte del bandito «armato» di siringa. Ma la polizia non dispera di fare chiarezza su entrambe le vicende in un colpo solo.

Silvana Mossano

Raduno e sfilate, con messa al Santuario della Madonnina

La carica dei «centauri»

Sono ospiti molti motociclisti stranieri. Percorsi in città e a Castellazzo
Premiazioni al parco Marengo. Strade chiuse al traffico e divieti di sosta

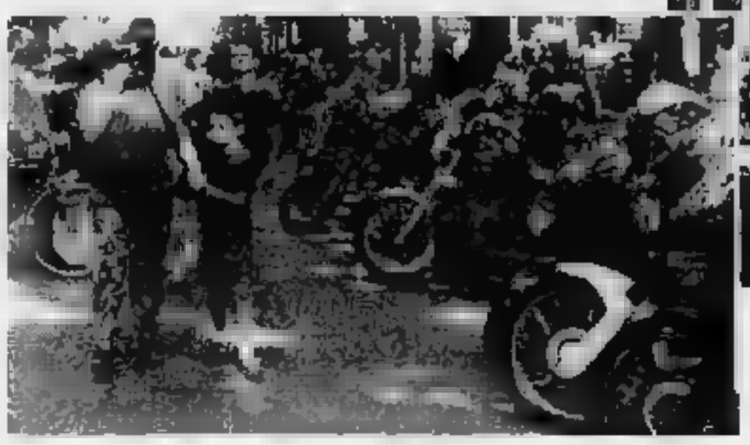

Il raduno «Madonnina dei centauri» festeggia quest'anno il mezzo secolo di attività, con percorsi guidati e premi speciali

ALESSANDRIA. E' oggi il gran giorno dei centauri. Il clou di quest'edizione del mezzo secolo, attesa e festeggiata in città e a Castellazzo, come si conviene a un appuntamento davvero storico. Sono arrivati, come sempre, da tante nazioni: d'altronde, tutti i motociclisti presenti al raduno di Vichy, avevano promesso agli amici dell'Alessandrino che sarebbero stati puntuali all'appello.

Ieri è stata la giornata dell'ufficialità, con le delegazioni italiane e straniere ricevute in Provincia e dal sindaco di Castellazzo. Oggi la parenesi più spettacolare: quella delle sfilate. Alle 8, un percorso guidato per le vie di Castellazzo durerà gli ospiti motorizzati lungo un itinerario che permetterà di scoprire gli angoli più interessanti del paese.

Il primo corteo ufficiale partirà invece alle 9 dal palazzo vescovile ad Alessandria, alla volta di Castellazzo. Ricordiamo che è sempre operante in città il divieto di sosta nelle vie Vescovado e Savonarola (tra la via Guasco e Mazzini), in corso Lamarmora (lato caserma della polizia stradale), tra via Dante e corso Cento Cannoni, in tutto corso Cento Cannoni, in piazza Garibaldi (lato orologio e lato istituto San Paolo) e in viale della Repubblica. Anche la circolazione è temporaneamente interrotta durante il passaggio dei motociclisti.

Alle 10 il vescovo Charrier celebrerà la messa nel santuario della Madonnina e impartirà la benedizione ai centauri.

Alle 11 si riformerà il corteo, che si dirigerà questa volta ad Alessandria, con sfilata nelle strade cittadine e passerella di fronte al palco d'onore in piazza Garibaldi. Le iscrizioni al raduno si chiudono ufficialmente a mezzogiorno.

Nel pomeriggio, alle 15, saranno pubblicate le classifiche al parco di Marengo: al Challenge che si assegna alla squadra vincitrice per tre anni (anche non consecutivi) sarà aggiunto uno speciale premio per l'edizione del cinquantenario. Altri premi andranno ai moto club per numero partecipanti, per motociclisti isolati e anche per la maggiore disciplina dimostrata durante la sfilata; poi ai vigili del fuoco e ai vigili urbani e ai gruppi folcloristici più rappresentativi.

Premi speciali saranno consegnati alle forze armate, al moto club della provincia e a quelli esteri con maggior numero di conduttori, passeggeri e accompagnatori. Un riconoscimento anche per il centauro che arriva da più lontano.

Non come quest'anno abbondano inoltre i gadget ricordo: cartolina, annullo speciale, poster, magliette: e, per l'occasione, anche due libri. **[b. v.]**

IN BREVE

ARRESTO

Bloccato dagli agenti su ordine del magistrato

La squadra delle volanti della questura ha arrestato Lorenzo Rivani, 42 anni, che risulta residente a Casalcermelli, su ordine di custodia cautelare della procura presso la pretura circondariale. **[a. m.]**

INCIDENTE

Scontro tra due auto sulla provinciale

Scontro l'altra mattina sulla provinciale Valenza-Casale, al bivio per Ticineto. Si sono urtate la Uno di Cristina Tabucchi, 25 anni, di Ticineto, e l'Alfa Romeo di Stefano Gregorianis, 42, di Villabella. I conducenti hanno riportato solo qualche contusione. **[r. c.]**

Mercoledì i rimborsi Irpef del 1991

La Banca d'Italia comunica che mercoledì 12 luglio saranno spediti 18.429 vaglia ai contribuenti della provincia, riguardanti i rimborsi Irpef del 1991. Per evitare lunghe code, si ricorda che i vaglia si possono incassare nella banca dove si ha il conto corrente. **[b. v.]**

VIABILITA'

Strada a senso alternato per gli scavi Telecom

A Valenza traffico a senso alternato nella parte terminale di via del Castagnone e l'inizio di strada per Solero, a causa di lavori di asfaltatura e di scavo. Vengono interrati i cavi a fibre ottiche per la nuova centralina che la Telecom realizzerà nei pressi di Valenza. **[r. c.]**

Carabinieri

Il capitano Piero Diana lascia la città

Il capitano Pier Franco Diana

ALESSANDRIA. Oggi il capitano Pier Franco Diana, comandante la compagnia carabinieri di Alessandria, lascia la città per trasferirsi al comando della compagnia di Avezzano, in provincia dell'Aquila.

L'ufficiale dei carabinieri s'era insediato al comando della compagnia cinque anni fa. Il capitano Pier Franco Diana lascia il posto a Pasquale D'Amaro, suo pari grado, proveniente da Cosenza.

Ma è in vista un altro trasferimento tra gli ufficiali dei carabinieri in servizio alla caserma di piazza Vittorio Veneto. Lascerà infatti il comando del gruppo il colonello Francesco Pedrazzi, trasferito al comando di Mestre. **[r. al.]**

CONSULTA GIOVANILE

In festa per le vie di Valenza

VALENZA. Ultimo giorno, oggi, per la festa della Consulta giovanile, che da venerdì anima i giardini di viale Oliva. Gli appuntamenti si sdoppiano: a quello serale, si aggiunge un festival degli artisti di strada: sfilata di clowns, saltimbanchi, mangiafuoco e giocolieri, che, a partire dalle ore 17, animerà le vie del centro. Il programma della sera è intenso. Alle 20, c'è lo super spaghettata ad offerta, proposta dal Gruppo Alpini di Valenza, alle 21 la premiazione del concorso letterario «Non è tutt'oro», alle 21,30 infine, il concerto del gruppo Quarto potere. Ma se l'intento è far divertire, il vero scopo è un altro: negli stand allestiti in viale Oliva da venti associazioni e enti - Comitato «Insieme per la pace», Consulta giovanile e Informagiovani, Centro di cultura, Biblioteca civica, Centro di aggregazione «Pegaso», Radio Gold, Polentar, Acat, Agesci, Cooperativa Futura, Aido, polizia municipale, Commissioni di partecipazione di Monte e Foglabella, Sert, Tabor, Emmaus, Avulss, Admo, Oratorio maschile, «Vivere Insieme» - si raccolgono offerte per l'ex Jugoslavia e si vendono oggetti di artigianato. «C'era bisogno di un momento di riflessione che coinvolgesse tutta la città - spiega l'assessore alle Politiche giovanili Laura Panelli - una sensibilizzazione più profonda sullo strazio della guerra civile». **[r. c.]**

Corse sostitutive anche per i collegamenti con Castagnole

Pullman al posto di tre treni sulla linea Alessandria-Asti

Pullman al posto dei treni

ALESSANDRIA. Da domani, e fino al 9 settembre, saranno soppressi tre treni sulla linea Asti-Alessandria. I collegamenti verranno garantiti con autocorse sostitutive. I treni interessati alla soppressione sono il 4063 con partenza da Asti alle 6,30 e arrivo ad Alessandria alle 8, il 4072 con partenza da Alessandria alle 12,12 e arrivo ad Asti alle 12,46, il 4[illegible] che parte da Alessandria alle 19,45 e arriva ad Asti alle 20,12.

Ecco gli orari di partenza delle autocorse: Asti 6,20, Castello d'Annone 6,35, Cerro Tanaro 6,42; Quattordio 6,49; Felizzano 6,52; Solero 6,58; Alessandria 7,10. Alessandria 12,00, Solero 12,12; Felizzano 12,18; Quattordio 12,21, Cerro Tanaro 12,26; Castello d'Annone 12,35; Asti 12,50. Alessandria 19,35, Solero 19,47, Felizzano 19,53, Quattordio 19,56, Cerro Tanaro 20,03, Castello d'Annone 20,10, Asti 20,25.

La sezione Trasporto locale della Direzione regionale delle ferrovie informa che la soppressione dei convogli scatterà perché sono previsti lavori urgenti sulla linea Alessandria-Castagnole Lanze, che comportano «l'indisponibilità del materiale rotabile per i tre treni».

Proprio per consentire lo svolgimento dei lavori la linea non sarà agibile e tutti i collegamenti saranno assicurati con corse bus. In particolare, le partenze da Alessandria sono previste alle: 6,00; 7,00; 8,10; 8,15 (festivo); 12,17; 12,35 (festivo); 13,45; 17,14; 18,06; 19,16; 20,10 (festivo). Questo invece il corrispondente orario di arrivo a Castagnole: 7,16; 8,16; 9,42; 9,46; 13,55; 15,08; 17,22; 18,30; 19,6; 0,47; 1,30. Per quanto riguarda il ritorno, le partenze in bus da Castagnole per Alessandria sono previste alle 6,19, 7,24, 7,27 (festivo); 8 (festivo); 12,27; 14,14; 14,15 (festivo); 15,14; 17,30; 18,33 (festivo), 18,35; 19,34. Gli arrivi ad Alessandria: 7,35; 8,50; 9,00, 9,40; 9,50; 13,54; 15,30; 15,31, 16,30; 18,47, 19,51, 19,51; 21,00.

Il percorso della linea Alessandria-Castagnole Lanze comprende fermate a Cantalupo, Oviglio, Carentino, Bergamasco, Bruno, Castelnuovo Bormida, Incisa, Nizza, Calamandrana, Canelli, S. Stefano Belbo, Costigliole. **[m. fa.]**

Reso noto dal provveditorato l'elenco dei docenti che cambieranno posto di lavoro

Scuola media, nuove sedi ai «prof»

A fine mese la lista dei trasferimenti alle superiori

ALESSANDRIA. Pubblichiamo l'elenco dei trasferimenti dei docenti delle scuole medie inferiori, nell'ambito della provincia, reso noto dal Provveditorato. A fine mese dovrebbe essere diffuso l'elenco relativo alle scuole medie superiori.

Laura Pino, da Tortona all'organico aggiuntivo provinciale di Alessandria; Claudio Ramella, dal «Doria» di Novi Ligure a Rocchetta Ligure; Roberto Traversa, dallo «Pascoli» di Acqui Terme a S. Giuliano; Elio Palmato, dalla «Gandolfi» alla «Vochieri» di Alessandria; Anna Maria Conti, dalla «Pa[illegible] Acqui Terme «Gandolfi» Alessandria; Costanza Rosangela Mondo, dalla «Baxilio» di Castelnuovo Scrivia alla «Perusi» di Viguzzolo; Piero Coppo, da Lu all'organico aggiuntivo provinciale di Alessandria; Maria Antonietta Pallavicino, dalla «Einaudi» di Castelceriolo all'organico aggiuntivo provinciale di Alessandria; Franca Riva, dalla «Trevigi» alla «Huguss» di Casale Monferrato; Evasio Soraci, dalla «Alighieri» alla «Trevigi» di Casale Monferrato; Giuseppina Alosio, da Molare alla «Sinio» di Sale. Antonina Amadore, dalla «Pascoli» di Acqui Terme all'organico aggiuntivo provinciale di Alessandria.

Liliana Bellingeri, dalla «Frank» di Valenza al Distretto 073 (corsi per lavoratori) di Alessandria; Silvia Brodice, dal Distretto 075 (corsi per lavoratori all'organico aggiuntivo provinciale di Alessandria, Maria Pia Capra, dalla «Frank» di Valenza all'organico aggiuntivo provinciale di Alessandria; Giovanna Carosio, da Castelletto d'Orba a Predosa, Grazia Maria Pia Di Leo, dalla «S. M. di Castello» di Alessandria alla «Sinio» di Sale.

Giampiero Ferretti, da Tortona all'organico aggiuntivo provinciale di Alessandria; Silvana Marotto, dalla «Einaudi» di Castelceriolo a Basaluzzo, Elisabetta Munari, dal «Doria» di Novi Ligure a Gavi, Mirella Poggio, dal «Doria» di Novi Ligure a Serravalle Scrivia; Patrizia Portalupi, da Ozzano Monferrato all'organico aggiuntivo provinciale di Alessandria; Maria Grazia Provera, da Lu a Occimiano; Paola Quaglia, dalla «Baxilio» di Castelnuovo Scrivia a Pontestura; Fiorenza Ravera, Distretto 075 (corsi per lavoratori) di Alessandria a Ovada; Cloretta Reposo, dalla «Gandolfi» di Alessandria a Volpedo; Claudia Robotti, da Felizzano al Distretto 073 (corsi per lavoratori) di Alessandria, Giuseppina Romano, dalla «Alighieri» di Cassano Spinola a Castelletto d'Orba; Ines Rossi, da Tortona all'organico aggiuntivo provinciale di Alessandria; Marco Semino, da Cavi a Pontecurone.

Giovanni Torriano, da Gabiano all'organico aggiuntivo provinciale di Alessandria; Silvana Vassallo, dalla «Gandolfi» all'organico aggiuntivo provinciale di Alessandria; Celestina Callegari, da Lu a Occimiano, Ornella Debenedetti, dal Distretto 075 al Distretto 073 (corsi per lavoratori) di Alessandria, Piero Angelo Gorrino, da Tortona a Pontecurone; Anna Motta dalla «Frank» di Valenza alla «Don Milani» di Ticineto, Claudio Saccoletto, dalla «Huguss» di Casale Monferrato alla «Pascoli» di Cerrina; Maria Angela Sburlati, da Molare a Ovada; Rita Taverna, dalla «Baxilio» di Castelnuovo Scrivia a Valle S. Bartolomeo, Carla Gilardi, dalla «Gandolfi» alla «Vochieri» di Alessandria; Barbara Motta, dalla «Einaudi» di Castelceriolo alla «St[illegible] di Alessandria; Luisa Angeleri, dalla «Perosi» di Viguzzolo al Distretto 076 (corsi per lavoratori) di Alessandria.

Franca Guglieri, dal Distretto 075 (corsi per lavoratori) all'organico aggiuntivo provinciale di Alessandria; Marisa Pixio, da Fubine alla «Gandolfi» di Alessandria; Maddalena Seu, «Bella» di Acqui Terme a Ovada, Roberto Nani, dalla «S. M. Castello» «Pavese» di Alessandria, Margherita Arecco, dalla «Gandolfi» di Alessandria a Felizzano; Stefano Pirito, dalla «Pascoli» di Acqui Terme a Cassine; Carla Bolletti, da Nizza a Ovada. **[r. al.]**

LETTERE AL GIORNALE

Lions, per i 40 anni un grazie ai [illegible]

Quaranta. Tanti sono gli anni compiuti dal più vecchio sodalizio di servizio novese, uno dei primi in Italia. Eppure non li dimostra, specie a giudicare dall'attività e dalla volontà che questo gruppo di uomini, legato ad altri sparsi in tutti i continenti, continua a profondere.

L'ultimo impegno è il sight first: la costruzione di ospedali in tutto il mondo per la prevenzione e la cura della cecità. Un progetto che all'inizio appariva lontana pura, ma ora anche i traguardi successivi appaiono fattibili. Una riprova di determinazione caparbia. E voi, gente nostra, gente del Novese, da sempre, ci affiancate e concorrete a queste attività.

A Limbiate nella scuola dei Lions per cani guida, abbiamo incontrato «Novi», cane donato dai novesi nel 1988, e con lui «Leda» e «Blake», assegnati gratuitamente grazie alla raccolta di fondi nei Comuni di Basaluzzo e Vignole. Accompagnano ancora i non vedenti a cui erano stati destinati. Ci imbarazza la domanda del cieco che vale sapere quanto fosse bella Novi, ma presto comprendemmo che non intendeva risposta «E' per ciò che vedo dalla vostra città che vorrei sapere quanto sia bella dentro - o calcò qual dentro - io l'ho già visto».

A Genova, una mamma, [illegible] nel nuovo Centro di ospitalità del «Gaslini», disse senza enfasi: «Ci sentiamo meno soli: nelle camere avvertiamo la tenerezza avvolgente del Natale a Novi, alle pareti la luce dei dipinti degli alunni di Arquata; nell'aria gli echi delle armonie [illegible] Polifonica Serravallese».

Questi sono dei commossi «grazie», gente del Novese, per voi, per i pubblici amministratori, sempre disponibili e partecipi. Un grazie da chi vuole beneficiare, soprattutto, facendo loro sentire l'insostituibile calore di una presenza solidale, concreta, incondizionata, silenziosa. E un grazie viene anche da noi, dai Lions, perché con gente come voi «servire», cercare di fare qualche cosa di buono, è stato bello. E sarà bello anche seguitare.

I Lions del club di Novi

NUMERI UTILI

AUTOAMBULANZE

Alessandria: Croce Rossa 262.242, Croce Verde 252.255
Acqui T.: Croce Rossa 322.300, Croce Bianca 320.333
Arquata S.: Croce Verde 636.430
Basaluzzo: Croce Verde 469.877
Bassignana: Avis 926.641
Borgo S. Martino: Cri 428.029
Bosco Marengo: Assp 270.027
Cabella L.: Croce Verde 99.262
Casale: Croce Rossa 714.433
Casale M.to: Croce Rossa 452.258, Croce Verde 453.310
Castellazzo B.: Assp 270.027
Castelnuovo S.: Croce Rossa 823.535
Cerrina: Croce Rossa 943 830
Felizzano: Croce Verde 791.618.
Gavi: Croce Rossa 642.263.
Novi L.: Croce Rossa 20.20
Ovada: Croce Verde 80.420
Ponzone: Croce Rossa 370.370
S. Salvatore: Croce Rossa 233 050
S. Sebastiano C.: Cri 786.655.
Serravalle S.: Croce Rossa 65 176.
Tortona: Croce Rossa 811 333
Valenza: Avis 924.060.
Vignale: Croce Rossa 903.340
Vignole: Croce Rossa 67.300
Villalvernia: Croce Verde 0337-248202.
Voghera: Croce Rossa 45.656

FARMACIE DI TURNO

Oggi ad **Alessandria** è di turno la farmacia Centrale, piazzetta Lega 16 (252.329), aperta dalle 9 alle 12,30 e dalle 15,30 alle 19,30. Per farmaci e ossigeno, su prescrizione medica urgente, svolge servizio a sorpresa dalle 12,30 alle 15,30 e dalle 19,30 alle 9 del giorno successivo. Negli altri comuni le farmacie di turno svolgono anche servizio di reperibilità, dietro la presentazione di ricette mediche urgenti.

Angel Tenna: Cignoli, via Garibaldi 7, (322.488)
Casale M.to: Bodo piazza Castello 6 (452.424)
Novi Ligure: Scotti, piazza Repubblica 7 (23.10).
Ovada: [illegible], via Cairoli 185 (80.344).
Tortona: Bidone, via Emilia 130 (815.731).
Valenza: Ballingeri, corso Garibaldi 58 (943.350).

PRONTO SOCCORSO

Alessandria: 208.537; **Acqui:** 777.211, **Casale:** 434.735; **Novi:** 322.211; **Ovada:** 82 61; **Tortona:** [illegible]; **Valenza:** 946.841

GUARDIA MEDICA

Alessandria: 265.000, **Acqui:** 57 775; **Casale:** 434 111, 0337/248.820/1; **Castellazzo B.:** 270.027; **Castelnuovo S.:** 856 783, **Cerrina:** 943.423, **Felizzano:** 791.618, **Gavi:** 642 55, **Novi:** 33 21; **Ovada:** 81.777; **S. Sebastiano C.:** 786.209, **Serravalle S.:** 636 129, **Tortona:** 86 51, **Valenza:** [illegible]

STATO CIVILE

NOVI

[illegible] Edoardo Paolo Adinolfi, Erika [illegible], Martina [illegible]neli, Denise Tramaln, Dalila Sri, Alex Rago, Alessia Marchelli, Giorgia Maschietto, Sara Arata, Gaia Repetto, Valentino Giuliano.

SI SPOSERANNO. Marco Maria Lanzavecchia e Laura Adriana Treves; Bruno Alessio e Paola Giacobbe, Enrico Demichelis e Paola Debora Remersaro; Gabriele Chiappetta e Rosanna Costante.

ATTIVITA' AMMINISTRATIVA

Per spesa imprevista, è stato necessario prelevare 45 milioni dal fondo di riserva del Comune di **Valenza**. Ora, restano a disposizione solo altri 43 milioni. La variazione è stata deliberata dal Consiglio comunale.

Con 9 voti favorevoli e 4 contrari, oltre la scadenza del 30 giugno, è stato approvato dal Consiglio comunale di **Arquata** il conto consuntivo del Comune per il 1994. Ha registrato un avanzo di amministrazione di 678 milioni.

L'amministrazione comunale di **Sare[illegible]** ha promosso una raccolta di fondi per la bimba Anna Maria, affetta da leucemia e che ha bisogno di cure. E' stato aperto un conto corrente intestato alla bimba numero 17/7236//6

GLI APPUNTAMENTI

GIUDICI PACE

Gli orari nella sede di Novi

L'attività dei giudici di pace di Novi, nei locali della pretura in via Isola, sarà dal lunedì al sabato dalle 8,30 alle 13. Sono il dottor Antonio Cascone e il dottor Enzo Cristaldi. **[m. pu.]**

AMBIENTE

Telefono verde domani a Casale

Lunedì dalle 9 alle 12 funzionerà il Telefono verde, servizio su problemi del giardinaggio organizzato da Comune e società Orticola. Si può telefonare allo 0142 - 74573. **[t. f.]**

ANTIQUARIATO

Mercatino delle vecchie cose

E' dedicato alle cose militari d'altri tempi il mercatino dell'antiquariato che si tiene domenica per tutta la giornata sotto i portici del mercato Pavia di piazza Castello. **[t. f.]**

CIRCOSCRIZIONI

L'Europista si riunisce martedì

Alle ore 21 di martedì, è convocato il Consiglio della circoscrizione Europista in via Parnetti 13. In discussione vi sono le attività per il '96, la richiesta della sede da parte di un gruppo musicale, lo stato degli interventi chiesti in piazza Villa e la richiesta d'informazioni su passaggio pedonale e parcheggio in via Mirra. **[b. v.]**

SERVIZI

Sportello donna ad Alessandria

Lo «Sportello donna» del Comune di Alessandria, anonimo e gratuito a disposizione di tutte le donne, che si avvale della collaborazione di avvocati, psicologi e consulenti del lavoro, è aperto lunedì e giovedì dalle 11 alle 13 e dalle 17 alle 19. **[b. v.]**

ISPETTORATO LAVORO

Parte l'orario sperimentale

L'Ispettorato provinciale del lavoro di Alessandria osserverà in città fino a settembre un orario al pubblico sperimentale lunedì e martedì, dalle 8,30 alle 13,30 e dalle 14,30 alle 16,30; dal mercoledì al sabato, dalle 8,30 alle 13,30. **[b. v.]**

A Novi baruffa tra consiglieri comunali e l'associazione dei negozi

Chiusi la sera ed è polemica

Dal municipio: «Insensibili alle manifestazioni decise per il rilancio turistico della città». L'Ascom: «Non scherziamo: non potevamo costringere ad aprire per dieci sere»

NOVI LIGURE. «Abbiamo organizzato le manifestazioni estive nel centro storico per rilanciare il turismo e le attività economiche della zona vecchia di Novi, ma l'Ascom si è dimostrata insensibile al richiamo e ha rifiutato di varare l'apertura serale dei negozi». L'accusa ai commercianti novesi arriva da alcuni consiglieri comunali, che non condividono la scelta degli esercenti di non promuovere iniziative collaterali durante la rassegna «Mettiamo in d'estate a Novi».

Interessa la polemica il capogruppo del Patto dei Democratici, Angelo Ravera. «In passato eravamo stati spesso accusati di scarso interesse ai problemi dei negozianti - dice -. Quando si era deciso di limitare il traffico in centro, qualcuno aveva parlato di "volontà del Comune di far morire il piccolo commercio". Ora abbiamo allestito gli spettacoli nelle piazze adiacenti via Girardengo e via Roma e la gente affluisce in massa nella zona vecchia della città. Ma l'Ascom non ha voluto organizzare l'apertura serale: unica eccezione giovedì 13».

«Era un'occasione da non perdere - aggiunge Ravera -. L'associazione non ha però capito l'importanza del segnale degli amministratori: vorrei sapere se curano realmente gli interessi dei negozianti». «Non scherziamo, abbiamo addirittura promosso un sondaggio tra gli esercenti del centro - replica il presidente dell'Ascom, Ezio Cattaneo -. La maggioranza era favorevole a un'apertura serale "mirata", cioè nei saldi estivi. Ecco perché abbiamo chiesto di prolungare l'orario di vendita dai negozi solo giovedì prossimo». «Non potevamo costringere gli associati ad aprire per dieci sere a luglio - ribadisce il vicepresidente, Massimo Merlano -. Credo che sarebbe stata un'iniziativa controproducente. Manifestazioni collaterali, avremmo voluto organizzare qualcosa con i gelatai, ma gli operatori del settore non hanno accettato perché troppo impegnati nella loro attività».

[m. d.]

A passeggio nel centro di Novi

«Corso Piave a rischio»

Troppi incidenti in curva non c'è protezione per i pedoni

NOVI LIGURE. Ancora sotto accusa il tratto di Piave lungo le mura cittadine. Qui la strada, a doppio senso di circolazione, fa un'ampia curva a quasi 180 gradi: soprattutto in direzione di piazza Sant'Andrea, la velocità di molte auto è eccessiva e così si registrano incidenti e di strada.

«Da quando abbiamo segnalato la pericolosità della in Comune due fa - dicono gli abitanti delle case di corso Piave - nonostante si siano stati fatti alcuni interventi per ridurre il rischio di incidenti, la situazione non è migliorata. Sono state almeno una quindicina da allora fino ad adesso le auto uscite di strada in quel punto: fortunatamente ci sono stati feriti molto gravi».

Inoltre, nel tratto «incriminato», corso Piave è sprovvisto di marciapiede e sono molti i passanti, soprattutto studenti, che percorrono questo tratto di strada mettendo ogni giorno a rischio la propria incolumità. «Non basta la segnaletica orizzontale che delimita la carreggiata dall'asfalto della zona pedonale - dicono gli abitanti della zona -. Non è abbastanza per invitare alla prudenza gli automobilisti. Prima la parte della strada destinata ai pedoni era addirittura in ghiaia ed era ancor più facile uscire di strada anche a causa delle pietre che spesso invadevano la carreggiata. Qualcuno indica, oltre alla necessità di realizzare un marciapiede, anche altre soluzioni come l'installazione di un guard rail, oppure dissuasori con catenelle.

A delimitare meglio la strada dallo spazio per i passanti, per il momento, ci ha pensato un privato che, sul margine della strada, a difesa della propria abitazione, ha realizzato un'alta siepe che spesso ha attutito l'urto delle auto che hanno sbandato o sono uscite di strada.

Gli abitanti della zona chiedono anche alle forze dell'ordine un maggiore numero di controlli e più severità contro chi affronta la curva a forte velocità.

[m. pu.]

Contributi regionali: 26 gli interventi in provincia

Assegnati sei miliardi per i «nuovi» macelli

ALESSANDRIA. Sono stati assegnati dalla Regione - a conclusione del mandato della giunta Brizio - 16 miliardi di contributi per favorire l'adeguamento dei macelli piemontesi alla normativa Cee. In provincia sono 21 i titolari di impianti di macellazione che hanno ottenuto i finanziamenti. Nove sono gli interventi nel Casalese, sei nell'Alessandrino, quattro nel Tortonese, uno ciascuno nel Novese e nell'Acquese. Con una impostazione finanziaria, introdotta dalla giunta Brizio, non si tratta di contributi a fondo perduto, ma di prestiti gratuiti che dovranno essere rimborsati in 5 anni.

«Ciò eviterà di gravare con pesanti oneri la Regione - dice l'ex assessore Paolo Ferraris che aveva proposto la legge di finanziamento -. Inoltre, col ricorso finanziario, si potrà disporre nuovamente di risorse da impegnare in altre iniziative». E aggiunge «Così si tutela il mantenimento della zootecnia anche nelle comunità minori. Mi auguro che la nuova giunta destini nuove risorse: con altri 3 o 4 miliardi sarebbe ancora possibile finanziare una settantina di interventi».

Ecco l'elenco, tra parentesi il contributo assegnato. Macelli a limitata capacità produttiva: Parodi carni di Angelo Dordoni, Pontecurone (46.824.000), Macello pubblico di Tortona (94.708.000); Renzo Traverso, Pozzolo Formigaro (73 milioni 836 mila); Pier Aldo Fara, Bosco Marengo (108 milioni); Azienda Balocco, Casale (94.762.000), Cristina Conti-Ravera, Cassine (47.890.000); Franco Bezza, Castelceriolo (33.670.000).

Marelli in paesi con meno di duemila abitanti (contributo di 45 milioni): Bottega della carne, di G. Montagnino, Murisengo; Cna San Giulio di Giovanni Pregia, Costelletto Monferrato; Azienda Dallara G. & Figli, Ucelmano, Bruno Sisto, Vignale; Pierino Maneglia, Mombello; Michele Varni, Treville; Mauro Fracchia, Camerdia; Vincenzo Colombano, Gabiano; Salumeria Pieralberto Miglietta, Serralunga di Crea; Sandro Olivetta, Castelletto Merli; Giovanni Poggio, Masio; Caterina Cosso, Villalvernia; Giuseppe Di Pasquale, Quargnento Cooperativa agricola Valli Unite, Costa Vescovato (28.433.000).

Gino Defrancisci

La legge di finanziamento era stata proposta dall'ex assessore regionale Paolo Ferraris (nella foto) che ora si augura l'impegno di nuove risorse da parte della Regione

IN BREVE

Nello scontro fra e rimane ferito un giovane

La moto di Marian Teriello, 23 anni, di Arquata, si è scontrata con la Honda 125 di Marco Lequio, 17, di Bistagno. Il giovane ha riportato ferite e contusioni guarite in 25 giorni. [g. t. f.]

Patteggia quattro mesi per omicidio colposo

Gian Luca Zanchetta, 23 anni, di Sale, ha patteggiato 4 mesi di reclusione con la condizionale per omicidio colposo. Aveva causato l'incidente stradale a Sale nell'agosto '93 in cui morì Carolina Rossin. [m. t. m.]

Irrisolto il giallo dei rifiuti alla Fimu

Resta irrisolto il caso dello stoccaggio all'ex fonderia «Fimu». La «Ecologia ambientale» affittuaria dei capannoni, ci ha stoccato una sostanza ferrosa ritirata precedentemente senza autorizzazione. Le autorità avevano sequestrato il carico, ordinando la sospensione dell'attività. Si attendono le analisi dei campioni. [m. t. m.]

Cambio ai vertici delle Fiamme gialle

La Guardia di Finanza ha un nuovo comandante: è il tenente Alberto Berardinello. Il tenente Carlo Varalli, è stato trasferito a Genova. [m. t. m.]

POZZOLO

I numeri vincenti della lotteria

Questi i numeri vincenti della lotteria della «Strupezzola» organizzata dall'Anffas: mountain-bike), 326 (sega: te 1, 258, 606, 036, 887, e 474, premi minori. [m. d.]

GRIMALDA

Due giovani del paese

Finiscono in un canale l'automobile

OVADA. Brutta avventura, ma è finita fine, per una coppia di giovani finiti in automobile nelle acque del canale che costeggia la strada provinciale Ovada-Alessandria.

Era circa mezzanotte ed i due viaggiavano verso Ovada su una Golf. Superato l'incrocio per Rocca Grimalda, stavano percorrendo il rettilineo che costeggia il canale della centrale idroelettrica della Società Val d'Orba.

Non si sa che cosa sia successo, ma la Golf, condotta dal ragazzo, ha sbandato ed è finita fuori strada dopo essersi ribaltata, ed è precipitata in acqua. I finestrini finiti in frantumi hanno permesso al due di mettersi facilmente in salvo.

Sono poi intervenuti i vigili del fuoco, che ha recuperato l'auto. Solo la ragazza che era a fianco del conducente ha dovuto essere medicata all'ospedale di Ovada.

Il giovane è Stefania Sighilini, 18 anni, di Rocca Grimalda (abita in regione San Giovanni 275): ha riportato soltanto contusioni e guarirà in pochi giorni.

[r. bo.]

TORTONA

Distretti sanitari

Martedì incontro tra sindaci e Usl sulle soppressioni

TORTONA. E' fissato per martedì, alle 18,30, nella sala consiliare del Comune di Tortona, l'incontro tra gli amministratori della Valle Ossona e i dirigenti dell'Usl 20 per discutere il problema della chiusura dei distretti sanitari.

Dal 3 luglio i distretti di Carbonara, Castelnuovo e Viguzzolo hanno chiuso i battenti. La decisione dell'Usl ha sollevato le proteste dell'intera zona: ma in particolare dei sindaci dell'assemblea dei Comuni che fanno parte dell'Usl, che sostengono di non essere stati consultati. Secondo Giancarlo Armano - assessore del Comune di Carbonara - l'incontro di martedì dovrà essere decisivo. «I distretti - ha detto - devono essere riaperti. Quello di Carbonara funzionava a mezzo giornate mensili per i prelievi ed i certificati. Abbiamo ricevuto una circolare dalla Presidenza dei Ministri che invita ad intensificare i servizi e a dare più assistenza nei mesi di luglio, agosto e settembre. A noi, invece, l'Usl ha tolto il distretto sanitario: c'è qualcosa che non quadra».

[m. t. m.]

OVADA

Un volo di otto metri

Precipita dal viadotto dell'autostrada

OVADA. Ancora sotto accusa il vuoto fra le carreggiate di un viadotto dell'autostrada A26, dove l'altra notte è precipitato un milanese, che ha riportato varie fratture. E' accaduto verso le 23, fra Genova ed Ovada, al chilometro 10 Nord, sul viadotto «Piccetti».

Saverio Rufano, 28 anni, di Milano, con la moglie Paola Marchi, 30, su un furgone «Daz 315» che per un guasto si è fermato. Avendo visto poco prima una stazione di servizio, il giovane ha cercato di raggiungere l'altra carreggiata per fare l'autostop, ma non si è accorto del vuoto, ed è precipitato con un volo di circa otto metri. La moglie, rimasta sul furgone, solo più tardi, non vedendolo tornare, ha dato l'allarme. Sono intervenuti gli agenti della Polstrada di Belforte. Sentendo i lamenti, una corda agente si è calato per soccorrere l'uomo e portarlo sulla strada. Nell'insolita operazione il poliziotto si è ferito alle mani. Il milanese è stato poi ricoverato all'ospedale di Genova-Voltri per alcune fratture: guarirà in 30 giorni.

[r. bo.]

Solidarietà: la bimba albanese operata al cuore

S. Salvatore ora attende solo il ritorno di Denisa

SAN SALVATORE. Tornerà presto a casa Denisa Terziu, la bimba albanese di 5 anni operata al cuore nell'ospedale Apuano di Monte Pepe, a Massa. E' già stata tolta dalla camera di rianimazione. Per lei si sono mobilitati una equipe medica, che è intervenuta gratuitamente e l'intera popolazione della zona, che sta raccogliendo i soldi per pagare le spese del dopo intervento. La sottoscrizione, aperta presso la risparmio di San Salvatore, sul c/c 14126/3, ha raggiunto i 15 milioni, all'incirca cifra rante. «Verificheremo telefonicamente l'importo esatto - spiega Marco Erba, commissario della Croce rossa di San Salvatore -, ma sin d'ora ringrazia tutti. E' stata una prova di solidarietà commovente».

Ragazzi e adulti hanno fatto a gara. «Ci sono offerte di ogni entità - rivelano alla Cral - e sono stati i ragazzi a dimostrarsi i più sensibili a ciò che accadeva alla piccola giunta lontano». Da poco in paese, con la madre, Denisa aveva saputo dai medici che le restava poco da vivere: solo intervento al cuore atrio ventricolare avrebbe potuto porre rimedio ad una grave anomalia cardiaca. L'equipe su ha raccolto l'invito, eseguendo a costo zero un'operazione da 120 milioni.

[r. c.]

La piccola Denisa Terziu è stata operata al cuore all'ospedale di Massa presto tornerà a casa

Un ringraziamento particolare al DOTTOR PAOLO BELLINGERI dell'ospedale Civile di Alessandria per aver eseguito intervento di maxillo-facciale con eccellente professionalità alla signora ROSSELLI GIULIA.

ECONOMICI

ENOTECNICO dalla università della California, Davis, con 8 anni di esperienza nel settore del vino, offre la sua collaborazione per una posizione nell'azienda enologica. Conoscenza lingua Italo Usa-Australia, fluente in inglese italiano. Rispondere per fax 001 510 521 9567

LA STAMPA ogni venerdì

tuttodove

settimanale dei viaggi e della buona tavola

Stabile Acqui Ovada-Genova Tel 0336/819051

MERCO... è mercoledì in con

NERI PER CASO

per informazioni tel. 0144/39528 - 0336/819051

bennet

UN AMICO IN PIÙ

Per apertura ipermercato in ALESSANDRIA/Astuti cerca

CAPIREPARTO SPECIALISTI:

- SCATOLAME
- MACELLERIA
- SALUMERIA
- GASTRONOMIA
- PANETTERIA
- PESCHERIA
- FRUTTA E VERDURA

Scrivere a:
DI.TEX.AL. S.p.A. - Selezione del Personale
Via Carducci - MONTANO LUCINO (CO)

DANCING GIANDUIA
Acqui Terme (AL) - Tel. 0144 322.442
locale coperto da 10 cupole
11 LUGLIO
In occasione «S. Guido» eccezionale ser danzante con
AL RANGONE
L'ORCHESTRA MEDITERRANEA
GILDA, ecc...
Si danza fe anche in di tempo
ris fiscio con LA

Ancora una domenica di sagre, mentre è festa religiosa nel Tortonese

Il raduno delle Confraternite

A Garbagna c'è la processione dei crocefissi

Sagre in provincia, oggi, anche feste religiose. Le quarantaquattro confraternite della Diocesi di Tortona si radunano, alle 17, a **Garbagna**. Giungeranno da tutte le parrocchie: dalle chiese dell'Antola (dove nasce lo Scrivia) a quelle attorno al fiume Po. L'incontro è previsto in piazza Doria, nel vecchio borgo, davanti all'oratorio di San Rocco.

Alle 17,30, s'inizia la processione con i tradizionali «Cristi», le cappe multicolori e gli standardi. Si raggiungerà così la chiesa parrocchiale per la sacra celebrazione, alla quale sarà presente il vicario generale della Diocesi, monsignor Meriggi, il delegato vescovile, don Giovanni Rovelli, e i componenti del coordinamento diocesano delle confraternite: Gabriella Tassan, Severino Bava, Giuseppe Cotta e Cesare Lara che rappresentano le zone di Tortona, Novi, Oltrepò e Val Borbera. Il parroco di Garbagna, don Lino Tamburelli, sarà impegnato a suonare musiche sacre.

La manifestazione è organizzata dal delegato laico Gian Paolo Vigo, con la collaborazione della confraternita di Garbagna. «Sarà fraterno di preghiera - dice don Giovanni Rovelli -. Ospiterà le più antiche organizzazioni ecclesiali che, nella loro storia, hanno sempre svolto servizi di solidarietà e di culto e che ultimamente stanno accogliendo molti giovani decisi a dare un seguito al glorioso passato. Un centinaio di confratelli e consorelle sono reduci dal convegno nazionale di Loreto, dove hanno potuto approfondire i ruoli delle confraternite nell'attuale momento storico».

Intanto, a **San Cristoforo** oggi si conclude la sagra degli «Anliotti foci a mano». Stand gastronomici aperti dalle 19. Alle 21,30, ballo liscio con l'orchestra di Laura e Fabrizio.

A **Montaldo di Gavi**, festa a base di prodotti tipici locali, innaffiati dall'immancabile «Gavi», e musica con l'Equipe dell'Allegria. Al Faro Aurora di **Novi** si conclude la Festa dell'Unità. Esibizione di arti marziali, con gli atleti della scuola «Sifu Ryu», cena ai due ristoranti con piatti di carne o pesce o liscio del gruppo «I carillon».

Nella pineta della frazione Albareto, a **Molare**, con inizio alle 15, c'è la Festa «fiera». In al verde, si potrà gustare il focaccino, confezionato come un tempo, compagnato da lardo e salsicce, rispetto alle antiche tradizioni. Naturalmente non mancano vino, musiche e giochi.

Al «Centro Mazza» di **Ottiglio**, dalle 16, la Pro loco propone la Festa dell'anziano. Dopo la celebrazione religiosa, premi a tutti gli ultrasettantacinquenni. A **Gabiano** si conclude IX festa. Alle 17, partita di calcio femminile Casale-Borgo d'Ale; alle 20, cena all'aperto con la dell'orchestra Rolando Folk. Continua la festa «Luglio in piazza», a **Pontestura**, organizzata dalla Pro loco. Dalle 22, disco music con il dj Beppe Benso della Music system.

[r. al.]

In processione con i «Cristi»

LA CITTA' DEI TELEFONI

SOLO I TELEFONINI MARVIN SONO ANCHE SILENZIOSI.

CON OGNI TELEFONO CELLULARE E' TUO IL FANTASTICO VIBRACALL* IL DISPOSITIVO CHE SOSTITUISCE LA SUONERIA CON SILENZIOSE VIBRAZIONI.

CON VIBRACALL

MITSUBISHI MT5

Autonomia in attesa 15 ore
50 numeri in memoria - Peso 250 gr

a meno di £.520.000

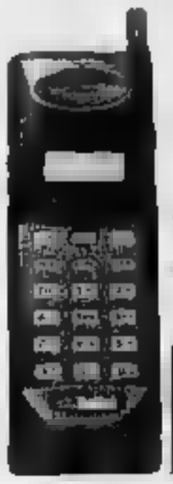

CON VIBRACALL

ITALTEL PV 110

Autonomia in attesa 8 ore
99 numeri in memoria - 2 batterie valigetta - cavo accendisigari per ricaricabatteria - assicurazione furto in dotazione

a meno di £.530.000

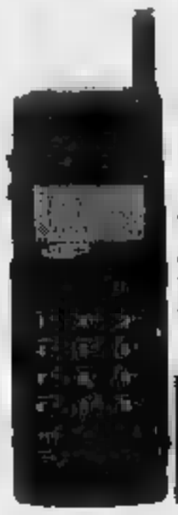

CON VIBRACALL

SAMSUNG SH 710

Autonomia in attesa 23 ore
99 numeri in memoria - 2 batterie in dotazione - Sottilissimo

a meno di £.680.000

NOVITA'

CON VIBRACALL

OKI TRILLY 2

Autonomia in attesa 14 ore
65 numeri in memoria

LA NOVITA' OKI

a meno di £.730.000

GSM EUROPEO

CON VIBRACALL

ALCATEL 9109

Autonomia in attesa 15 ore
100 numeri in memoria - 2 antenne in dotazione - Potenza 2 watt

NOVITA'

a meno di £.850.000

NOVITA'

CON VIBRACALL

ALCATEL FLY

Autonomia in attesa 15 ore
99 numeri in memoria -
Display a 3 righe

a meno di £.850.000

CON VIBRACALL

NEC P7

Autonomia in attesa 40 ore
99 numeri in memoria
Peso 210 gr.

a meno di £.870.000

CON VIBRACALL

ALCATEL MOBY

Autonomia in attesa 14 ore
80 numeri in memoria
2 batterie - Peso 190 gr.

a meno di £.980.000

GSM EUROPEO

CON VIBRACALL

MOTOROLA 7200

Autonomia in attesa 12 ore
100 numeri in memoria
Peso 215 gr
Per telefonare in tutta Europa

a meno di £.1.180.000

CON VIBRACALL

MOTOROLA ELITE

Autonomia in attesa 12 ore
99 numeri in memoria
Anche con segreteria telefonica

con Vibracall incorporato

I SERVIZI MARVIN

Controllo pre-attivazione telefonica in sede.

Assistenza post-vendita

Consulenza gli personale

Doppia garanzia Marvin

Pernottamenti gratuiti in sede

Supervalutazione del vostro usato

MOTOROLA

Autonomia in attesa 12 ore-20 numeri in memoria

£.499.000 con Vibracall

*VENDITA ABBINATA.
ESEMPIO: TELEFONO MOTOROLA + VIBRACALL = ~~£. 540.000~~ £. 499.000

Il [illegible] Vibracall, così piccolo che stà nel taschino, è tuo con ogni telefono cellulare.

Prezzi validi fino ad esaurimento scorte, salvo errori ed omissioni

P

1 ORA ■ POSTEGGIO GRATUITO AGLI ACQUIRENTI PRESSO:

- Autoparcheggio ACI Via Roma con ingresso P.zza C.Felice
- Autoparcheggio ACI P.zza Baden
- Autorimessa Via U.Rattazzi collegata con ascensore

Grande marvin

Sede: P.zza Lagrange - Torino - Tel. 011/5624033

NEGOZI MARVIN PHOTO & PHOTO

TORINO - C.so Inghilterra 31
TORINO - C.so De Gasperi 31
TORINO - C.so [illegible]cesare 166/A
TORINO - C.so Orbassano 165
TORINO - Via S.Secondo 49
TORINO - Via Venaria 7
MONCALIERI - Via Tenivelli 13
VENARIA - Via Trento 7
RIVOLI - C.so Francia 100/A
NICHELINO* - Via Torino ■
PINEROLO* - C.so Torino 120
CARMAGNOLA - Via [illegible]rdezzana 2
CHIERI* - Via Balbo 3
BRA (CN) - Via Pollenzo
ALBA (CN)* - C.so Piave 6

* Prossima apertura

Si parla di mancata riapertura del «Garden» e il Comune studia rimedi

Casale cerca posti in albergo

Si temono effetti negativi sul turismo. Alcuni congressi previsti in città hanno già trovato ospitalità altrove. Così il Consiglio dà via libera all'ampliamento di un hotel

La proposta

«Miglioriamo i servizi»

CASALE. Il problema della ristorazione e dell'ospitalità turistica è vivo avviamento in tutto il Monferrato. Da sempre è gra- [illegible] situazione [illegible] posti letto, soprattutto nei periodi coincidenti [illegible] grandi manifestazioni, [illegible] il festival di Vignale danza e altre iniziative tra le quali la Festa dell'uva e del vino che si tiene ogni anno a settembre a Casale.

Qualche miglioramento c'è stato negli ultimi tempi con [illegible] nascita di aziende agrituristiche. [illegible] la presenza [illegible] pochi posti letto - e neppure in tutte le aziende - non ha modificato sostanzialmente la situazione. Per il resto ben pochi altri posti per dormire [illegible] segnalati [illegible] depliant turistici dell'Apt che evidenziano solo [illegible] presenza [illegible] qualche affittacamere in alcuni paesi monferrini.

Parecchie difficoltà anche nel campo della ristorazione, dove da qualche anno qualche tentativo [illegible] migliorare la situa- [illegible] lo sta facendo l'Arimon, l'associazione dei ristoratori monferrini. I ristoranti associa- [illegible] [illegible] dati [illegible] decalogo per migliorare la qualità del servizio. Tra le iniziative previste dal decalogo la soppressione della voce «coperto» dalle liste dei prezzi. Lo stesso gruppo sta cercando di organizzare un [illegible] no [illegible] ristrutturazione dei locali per cui probabilmente si chiederà il finanziamento della Comunità europea.

Spiegano all'Arimon: «Nas- [illegible] [illegible] però interessarsi [illegible] problema [illegible] posti letto nel Monferrato. C'è stata una legge regionale sull'agriturismo ma [illegible] migliorerà la situazione. Si doveva tentare qualche soluzione che [illegible] la nascita di nuovi posti letto. Perché ad esempio la Regione Piemonte non ha vincolato l'ampliamento dei ristoranti agrituristici con il corrispondente aumento dei posti letto?».

«I problemi vanno visti però [illegible] globale - continuano -. Ad esempio, da qualche tempo a questa parte abbiamo [illegible] che i nostri clienti sono preoccupati per l'inquinamento del Monferrato. Inquinamento prodotto in grossa parte dall'amianto. C'è il rischio che se non verrà bonificato al più presto il territorio si finirà per disincentivare [illegible] di più lo sviluppo turistico. Ma occorre pure legare l'immagine [illegible] Monferrato alla riscoperta della gastronomia e della buona [illegible]. Anche per questo, sarebbero necessari fondi per iniziare una [illegible] opera di promozione turistica legata alla tradizione culinaria. Nessuno però [illegible] bra preoccuparsi di questi problemi». [t. f.]

CASALE. La città rischia di rimanere [illegible] pochi posti in albergo: una situazione anomala per una zona a [illegible] turistica. E' recente la notizia che l'Hotel Garden, chiuso da qualche settimana per ristrutturazioni, forse [illegible] riaprirà più.

Il problema è stato affrontato anche in Consiglio comunale, durante la discussione sulla modifica urbanistica in [illegible] industriale di strada Valenza che permetterà l'ampliamento dell'Hotel Business.

«Si consentirà all'hotel un ampliamento su [illegible] terreno che prima era vincolato diversamente», ha spiegato all'assessore ai lavori pubblici, Vincenzo Ottone. Ma i lavori dureranno per molto tempo, mentre Casale rischierà la [illegible] turistica.

«In città c'era già carenza di posti letto - ha detto il medico F[illegible] Gueschino, consigliere [illegible] Polo moderato -. Spesso ho [illegible] [illegible] organizzare congressi- [illegible] ma a Casale [illegible] si trovavano neppure quaranta stanze in alberghi, almeno a tre stelle, il minimo per dare un'ospitalità adeguata a medici e studiosi provenienti da tutta Italia. Così, ho rinunciato, organizzando i congressi altrove».

«Anch'io ho avuto esperienze simili, tentando invano di organizzare congressi medici», ha aggiunto Sergio Broglio (pds) vicepresidente del Consiglio comunale ed ex primario di Neurologia del Santo Spirito.

[illegible] arrivano in città due autobus di turisti, non abbiamo la possibilità di alloggiare tutti i visitatori - ha sostenuto Paolo Filippi del [illegible] commissario dell'Apt casalese -. E' importante la decisione del Comune di modificare [illegible] vincolo urbanistico per permettere l'ampliamento dell'hotel Business. E mi auspico altri interventi di privati per [illegible] [illegible] nuovi posti letto. Con la chiusura [illegible] "Garden" resteranno solo [illegible] po' di posti [illegible] alberghi a una [illegible] due stelle, insufficienti per la vocazione turistica di Casale».

Incerti in un primo tempo, i consiglieri di Città insieme hanno annunciato di volersi astenere «perchè la struttura avrebbe un impatto troppo forte nella zona». Ma poi hanno votato a favore: «Solo perché la commissione urbanistica analizzerà con pieni poteri il progetto», hanno detto Corrado Tupi e Riccardo Calvo.

«La forte richiesta di ospitalità in albergo [illegible] stata sempre legata alle migliaia [illegible] persone in visita ai militari della [illegible] ma Bixio. Non c'era concorrenza, visto che il lavoro [illegible] [illegible] mai mancato. Così ora ci troviamo con alberghi e ristoranti inadeguati», ha concluso Mario Oddono. La delibera è stata poi approvata all'unanimità.

Tino Ferraretti

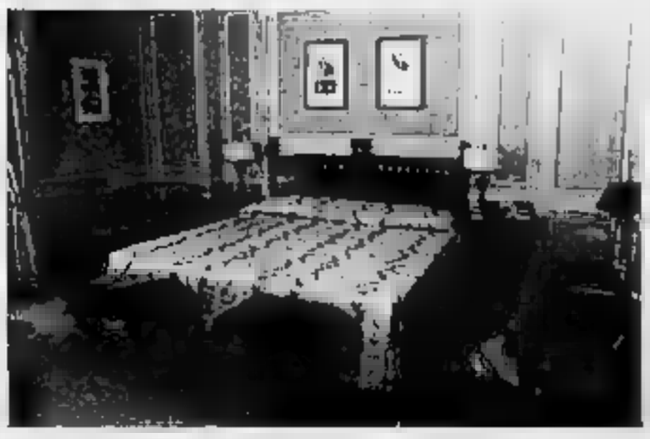

Scarsi i posti in albergo a Casale: si temono ripercussioni sul turismo

Il segretario di Stato del Papa alla festa per il patrono

Acqui ricorda San Guido con il cardinale Sodano

ACQUI. Oggi, alle 11 in Cattedrale, alla presenza delle giunta comunale, avranno inizio con [illegible] solenne concelebrazione presieduta dal cardinale Angelo Sodano, segretario di Stato della Santa Sede, i festeggiamenti in onore del Patrono della città e [illegible] diocesi, San Guido. L'arrivo del cardinale è previsto alle 10,45 sul sagrato del Duomo. Ad accoglierlo vi saranno il vescovo Livio Maritano, il parroco della Cattedrale Giovanni Galliano e numerosi sacerdoti della diocesi.

Non è [illegible] prima volta che il cardinale [illegible]dano è in visita ad Acqui. Due anni fa, venne in diocesi in occasione della beatificazione di Giuseppe Marello, che fu vescovo di Acqui, fonda- [illegible] degli Oblati di San Giuseppe (sono conosciuti in tutto il mondo con l'appellativo [illegible] padri Giuseppini).

San Guido, del Conti d'Acquesana, nacque a Molazzo agli inizi dell'XI secolo. A infondere la vocazione religiosa nel giovane Guido fu [illegible] vescovo Dodone: alla sua morte, Guido gli successe per acclamazione. Dal 15 marzo 1034, giorno in cui prese possesso della diocesi, fino al 2 giugno 1070, giorno della sua morte, San Guido si distinse nella zelante opera pastorale promuovendo l'erezione di numerose pievi e la costituzione di comunità religiose in tutto l'Acquese. Il culto del Santo venne riconosciuto [illegible] Pio IX il 22 settembre 1853.

La festa di San Guido costituisce un raro esempio di «festività mobile»: Pio IX recepì l'esigenza delle popolazioni dell'Acquese impegnate nei lavori nei campi in giugno e spostò la ricorrenza religiosa a luglio.

Oggi alle 16 è prevista per le vie della città la processione con l'urna del Santo, mentre alle 19,30, nella piazzetta della pretura, in corso Italia, la Pro Loco di Ponti e la Croce Rossa di Acqui distribuiranno il polentone: il ricavato andrà in beneficenza al sottocomitato Cri per l'acquisto di un'unità coronarica. Domani alle 21,30, sulla sponda del Bormida, in prossimità del ponte Carlo Alberto, ci sarà il tradizionale spettacolo pirotecnico e, alle 22,15, il corpo bandistico acquese terrà un concerto nel «Salotto di corso Bagni».

Per quanto riguarda invece la fiera di San Guido, il Comune, dopo molti anni, ne ha ristabilito la durata in tre giorni a partire da stamattina fino a martedì sera. La Fiera non si tiene più nel cortile della ex caserma «Cesare Battisti», [illegible] in piazza Italia, corso Dante, corso Bagni, [illegible] Viganò e via XX Settembre, mentre il luna park rimane allestito in piazza Salvator Allende.

Gian Luca Ferrino

Due anni fa un'altra visita. Il cardinal Sodano accolto davanti al Duomo di Acqui

A Casale troppi disagi vicino al cantiere

Bazzani, le accuse al Consorzio rifiuti

CASALE. Alcuni abitanti [illegible] regione Bazzani, tra San Germano e Roncaglia, sono pronti ad andare a depositare dai carabinieri [illegible] Casale [illegible] denuncia nei confronti del Consorzio rifiuti, a causa delle conseguenze provocate dai lavori di realizzazione della tanto discussa discarica dei rifiuti.

In particolare, in una mezza dozzina circa di case che si trovano nell'area circostante il cantiere, allestito per la costruzione dell'impianto [illegible] smaltimento, l'acqua che [illegible] dai pozzi privati defluirebbe con [illegible] pressione. Inoltre, sempre secondo le lamentele, l'acqua non presenterebbe più «adeguate caratteristiche organolettiche», come invece avveniva in passato.

Spiega il consigliere comunale Pierangelo Daffara, di Volontà civica: «Gli abitanti interessati da questo problema hanno deciso di rivolgersi singolarmente all'autorità giudiziaria. Invece, l'associazione difesa ambiente [illegible] Bazzani metterà a disposizione, come sostegno della segnalazione, i documenti raccolti di recente e già presentati, quando è stato depositato alla procura della Repubblica la denuncia per il cosiddetto "danno temuto"».

Le lamentele proseguono. E Daffara aggiunge: «Alcuni proprietari dei terreni [illegible] regione Bazzani intendono presentare al Consorzio Rifiuti una richiesta di danni, poichè a loro avvi- [illegible] [illegible] sono state eseguite, al momento dell'apertura del cantiere e dall'inizio lavori, le opere necessarie per consentire il regolare deflusso delle acque piovane, anche se dovevano essere mantenute le strade di accesso ai terreni per la raccolta delle produzioni agricole [illegible] maturazione».

Sono stati lamentati anche [illegible] di allagamento che avrebbero danneggiato un paio di ettari [illegible] produzione.

I proprietari dei terreni che si [illegible] danneggiati sono decisi a [illegible] il risarcimento del raccolto perso, in base a una stima stabilita [illegible] [illegible] perito o dal tribunale. [s. m.]

Riconoscimento del Comune al filosofo

Bobbio cittadino di Rivalta Bormida

RIVALTA BORMIDA. Il senatore Norberto Bobbio diventerà cittadino onorario di Rivalta Bormida.

Il riconoscimento sarà conferito all'illustre professore, nativo di Torino ma di origini rivaltesi, sabato prossimo, alle 18, per iniziativa dell'amministrazione comunale. La cerimonia si terrà in municipio.

La madre del senatore Bobbio era originaria di Rivalta Bormida e, per alcuni anni, durante la giovinezza il noto filosofo e docente universitario di fama internazionale soggiornò saltuariamente nel piccolo centro dell'Acquese.

Un altro legame, inoltre, lega il filosofo all'Acquese: per diversi anni, Norberto Bobbio ha presieduto la giuria [illegible] premio storico-letterario «Acqui Storia».

Una delle ultime opere [illegible] Norberto Bobbio [illegible] il [illegible]io dal titolo «Destra e sinistra»: la prima edizione, del 1994, [illegible] stata venduta in 240 mila copie ed è stata tradotta in dodici lingue straniere. [g. l. f.]

Il senatore Norberto [illegible] riceverà sabato [illegible] cittadinanza onoraria di Rivalta Bormida, il paese di cui era originaria sua madre

IN [illegible]VI

ACQUI

Vince [illegible] milioni con [illegible] lotterio istantaneo

Vincita milionaria con il «gratta e vinci» ieri pomeriggio ad Acqui. Un cliente della tabaccheria Barberis di corso Italia si è imbattuto in un tagliando da 30 milioni. Nella stessa tabaccheria era già stato venduto un «gratta e vinci» da 50 milioni. [g. l. f.]

ACQUI

Scontro tra auto: due feriti in via Alessandria

Scontro tra due auto in via Alessandria ad Acqui. L'incidente è avvenuto verso la mezzanotte di venerdì. La Citroen di Sandro Agostena, [illegible] anni di Genova, si è scontrata con la Lantra di Michele Strano, 42, di Ovada. Nell'urto entrambi i conducenti hanno riportato [illegible] ferite e contusioni: guariranno in venti giorni. [g. l. f.]

CASALE

Oglietti eletto presidente del Rotaract

E' stato eletto il [illegible]vo presidente del Rotaract. E' Mauro Oglietti, consigliere comunale del ppi. Il direttivo del Rotaract è composto poi da Donata De Vecchi, Anna Cristina Demicholis, Cristina Pagliano, Angelo Minatti, Alessandro Bovario, Alessandro Galiero, Cristina Vitale Bovario. [s. m.]

CASALE

In arrivo un miliardo per la strada della Mandoletta

L'assessore provinciale Daniele Borioli ha annunciato che è stato [illegible] un miliardo per il ripristino della strada della Mandoletta che collega Casale a Rosignano, Colla Monte, Frassinello, Sala ed è interrotta per frana. Sarà realizzata una corsia di deviazione, a fianco dell'area franata, da usare temporaneamente. [s. m.]

CASALE

Verrà revisionato il regolamento comunale d'igiene

Sarà presto revisionato il regolamento comunale d'igiene, che risale al 1813. Lo ha deciso il Consiglio comunale approvando una proposta di Secondo Guaschino. [t. f.]

Folto pubblico e curiosità alla riunione dell'assemblea comunale

Moncalvo, un Consiglio «spettacolo»

Il sindaco deve ribattere a tredici interpellanze

MONCALVO. Folto pubblico, giov[illegible] sera, al secondo Consiglio comunale dell'amministrazione Fara. C'era attesa per la risposta alle dodici interrogazioni e all'interpellanza presentate dal capogruppo [illegible] minoranza Tiziano Brunoro.

Il sindaco Aldo Fara ha risposto ad ognuna, poi al termine, come da regolamento, Brunoro ha espresso o meno la sua soddisfazione: non è infatti possibile, in Consiglio, aprire la discussione sulla interrogazioni.

«Alcune risposte mi hanno soddisfatto, [illegible] particolare quella sullo stato di degrado [illegible] servizi pubblici della piazza e del belvedere; mi ha fatto piacere sentire che l'amministrazione si [illegible] già mossa nella direzione da noi indicata, che è quella di una maggior pulizia di quei locali e della chiusura notturna per evitare gli atti di vandalismo», dice Brunoro.

Continua: «Stesso discorso valu per il parco della Rimembranza e per alcuni lavoretti segnalati; saranno inseriti nel piano annuale di manutenzione. Compiacimento c'è pure per l'impegno [illegible] sindaco nella trattativa [illegible] la Trasformazioni Tessili, anche [illegible] purtroppo l'azienda pare proprio decisa a licenziare».

Brunoro si trova, invece, in disaccordo [illegible] Fara, quando il sindaco risponde che «non è necessario fare un calendario per la chiusura degli esercizi pubblici della città, visto che i commercianti si sono sempre organizzati molto bene da soli». Incalza Brunoro: «Non è detto che una cosa fatta bene non si possa migliorare».

I due amministratori hanno visioni opposte sul modo di affrontare e risolvere altri problemi, [illegible] quello dei rifiuti lasciati in giro per le strade. Il sindaco sostiene che per arrivare ad un [illegible] del problema occorre la collaborazione dei cittadini. E' [illegible] nostra coscienza civica che ci deve portare a segnalare i [illegible] al Comune». Per Brunoro, che [illegible] sulle sue posizioni, invece «è proprio il Comune che deve [illegible]ificare i controlli, istituendo, con il proprio personale addetto, dei turni di sorveglianza anche notturni».

Fara, sollecitato dalla mino- [illegible] per non aver ancora attribuito le deleghe agli assessori, ha risposto spiegando che «il sindaco dà una sola delega, nominando il suo vice, e quella risale [illegible] 12 maggio. Per il resto si tratta di settori di competenza in cui gli assessori lavorano». Le materie sono così distribuite. Franco Gallo: agricoltura, viabilità, fiere; Fabio Coggiola: lavori pubblici, sport, turismo; Patrizia Debernardi: bilancio, commercio; Piero Baldovino: assistenza, cultura, scuola.

Brunella Mascarino

Il Comune scrive ai cittadini: «Gentile signore, ecco perché la tassa rifiuti è aumentata del 40%»

Nizza, lettera per spiegare il caro-bolletta

Il sindaco: «Vogliamo evitare polemiche e intasamenti negli uffici»

NIZZA. Tra alcuni giorni arriveranno alle famiglie nicesi le prime lettere (fanno parte di [illegible] pacchetto di tremila indirizzi), inviate dal Comune per spiegare il rincaro dei rifiuti. La ulti- [illegible] bollette contengono [illegible] aumento [illegible] [illegible] [illegible] 40 per cento e sono state accolte con comprensibile ansia ed agitazione dagli utenti.

«Non è solo il [illegible] [illegible] Nizza, ma di tutti i Comuni dell'Astigiano - precisa il sindaco Flavio Pesce -; [illegible] siamo però posti il problema di come spiegare alla gente [illegible] motivo di questi aumenti, per [illegible] polemiche ed intasamenti negli uffici».

«Gentile signore - si legge in [illegible] nella lettera - poichè avrà notato che la tassa rifiuti è aumentata del quaranta per cento, le spieghiamo il motivo e [illegible] invitiamo a compilare l'allegata autocertificazione, in modo da mettere a posto gli eventuali dati errati». I costi lievitati comprendono 190 lire al chilo di smaltimento alla discarica torinese dell'Amiat, l'Iva che è passata dal 4 [illegible] 9 per cento e l'adeguamento contrattuale con l'Aimeri che carica sul conto un altro 5 per cento.

L'assessore al Bilancio Maurizio Carcione (a sinistra) e il sindaco Flavio Pesce

«La legge impone che il calcolo della tassa sia fatto moltiplicando la tariffa della classe di appartenenza per i metri quadri - commenta il vicesindaco Maurizio Carcione, detentore dei cordoni della borsa comunale come assessore al Bilancio - lo consideriamo un criterio discutibile, ma dobbiamo applicarlo». Per Carcione, a questo punto diventa fondamentale la dichiarazione degli utenti contenente misure e dati. Quindi alla lettera è allegata una autocertificazione da restituire [illegible] Comune. «Nelle missive [illegible] indicati i dati i nostro possesso - aggiunge l'assessore - e compilare ogni pratica ha comportato un l[illegible] extra per il personale dell'ufficio tributi. Ma [illegible] i cittadini ci risponderanno correttamente, potremo, con un minimo costo, chiarire ogni situazione».

Le lettere del Comune arriveranno in due «tranches»: un primo gruppo entro luglio e le altre a settembre. Solo in autunno, dunque, si potrà fare un bilancio dell'iniziativa.

(e. ce.)

Operano per Walt Disney, Nestlè, Mc Donald's, Kraft, Suchard, De Agostini

Ecco la fabbrica delle idee

A Cuneo i «creativi» delle società mondiali

CUNEO. Walt Disney, Nestlè, Mc Donald's, Kraft-Jacob, Suchard, De Agostini, Bandai, Mars, Mgm: sono soltanto alcune delle multinazionali che devono - in larga parte - il loro successo commerciale a una società cuneese. E' difficile credere che dietro la facciata, un po' compassata, degli eleganti palazzotti liberty di viale Angeli e via Emanuele Filiberto, sede della Imc, nel centro di Cuneo, si nasconda una delle «fabbriche di idee e invenzioni» più famose al mondo, almeno fra gli addetti ai lavori, il cui obiettivo è vendere i prodotti di largo consumo.

A Cuneo vengono «in pellegrinaggio» giapponesi, americani, francesi, tedeschi. Chiedono miracoli di fantasia: campagne pubblicitarie, strategie di comunicazione, consigli su come orientare il mercato. E il «mago» del marketing sembra avere una risposta per tutti. «Il segreto - confessa il presidente-top manager della Imc, Giovanni Novello, 40 anni - è l'entusiasmo e l'affiatamento della nostra squadra. Il team della Imc (International marketing company) è composto da cinquanta giovani motivati, tenaci ed entusiasti, in grado di coniugare al meglio strategia, creatività e organizzazione: siamo un gruppo avveniristico rispetto a tutti gli altri del settore e una delle nostre regole è essere in continua evoluzione»

Nata 14 anni fa, come azienda produttrice di gadgets (piccoli oggetti, distribuiti in omaggio ai consumatori, con prodotti di largo consumo) oggi la Imc è multinazionale che opera nel settore dei servizi di marketing, promozione e comunicazione con «headquarters» a Cuneo e consociate a Hong Kong, Cina, e recentemente, a Milano

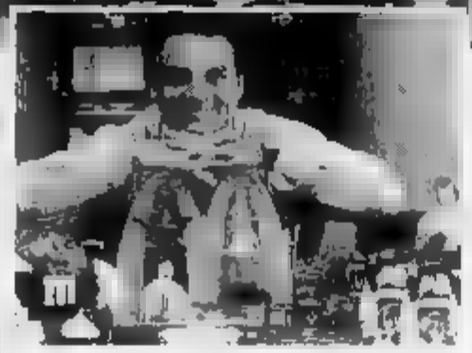

Sopra: il gruppo di «creativi» che ha realizzato il successo della Imc. A fato: il professor Giovanni Novello, presidente e top manager della società

Tra i maggiori successi all'attivo della società le «sorprese» degli «Ovetti kinder Ferrero» (Happypotami, Tartallegre, Ranoplà e Leoventurus); risultato: un aumento del 150% delle vendite a livello europeo.

«Con la Kraft, invece - continua Novello, che ha un passato da pilota di rally - abbiamo ideato e realizzato campagne su "brand" di spicco, quali Philadelphia, Invernizzi, Susanna, Mayonnaise. A livello internazionale le maggiori soddisfazioni recenti le abbiamo avute con il programma "Happy meal" della Mc Donald's negli Stati Uniti e in Giappone con la Bandai e gli ormai famosissimi Power Rangers». Il fiore all'occhiello degli ultimi mesi resta comunque la campagna promozionale della testata Topolino, ideata per la Walt Disney. La piccola radio ricetrasmittente regalata a pezzi montabili con la rivista di fumetti ha fatto raggiungere il record di 1.087.000 copie vendute.

«Vogliamo soddisfare i clienti attraverso un servizio globale - spiega Novello -, che consenta di raggiungere gli obiettivi di vendita o il consolidamento delle quote di mercato nel lungo periodo. L'obiettivo può essere raggiunto solo puntando sulla qualità del servizio e dei prodotti che raggiungono il consumatore, accompagnata dall'analisi dell'evoluzione dei gusti».

Secondo il top-manager l'incognito per il futuro è il personale «Non ci [illegible] abbastanza giovani - si lamenta - in possesso della duttilità necessaria a gestire un'attività che richiede una visione globale». In carenza della scuola, l'eccessiva specializzazione, impediscono di crescere in questa direzione. Ma sono ottimista, anche perché un lavoro [illegible] soddisfazioni che vanno ben oltre il tornaconto economico». [r. a.]

Cavallermaggiore, un nuovo libro di Giorgio Barberis

I ragazzi non leggono più? Allora facciamoli scrivere

DAL NOSTRO [illegible]

Giovanni, Emanuele, Luisa, Massimo, Carmela, Diego, Daniela, e via [illegible]ti gli altri. Chi sono? Scrittori e ricercatori di 13 e 14 anni che hanno dato vita a un libro sulla loro cittadina: Cavallermaggiore fra storia e leggenda, edizione autogestita dalla scuola media «Einaudi». Sotto sotto sono stati un po' aiutati e un po' indirizzati [illegible] prof. Giorgio Barberis, ma come dice l'avv. Gianluigi Granoris, presidente della Fondazione della Cassa [illegible] Risparmio [illegible] Savigliano, che l'iniziativa l'ha patrocinata dal punto di vista economico, «può sembrare l'uovo di Colombo. I nostri ragazzi non leggono più, distratti come sono dalla televisione e dai videogiochi? Allora facciamoli scrivere. E per scrivere un libro bisogna anche leggere e rileggere le bozze, fare ricerche, così diventano consapevoli dei mezzi di espressione, dei sistemi di comunicazione, delle forme divulgative».

Il professor Giorgio Barberis è soddisfatto: «Ritengo [illegible] il lavoro svolto abbia dato buoni risultati in quanto il metodo e le procedure seguite per realizzarlo lo hanno connotato come vera e propria attività di laboratorio scolastico a valenza letteraria. Il testo è particolarmente chiaro e questo libro credo possa interessare in modo particolare il lettore del tempo libero, il fattore dell'estate». E i sedici ragazzi e ragazze della III^ B, autori del libro? Sono soddisfatti e orgogliosi del lavoro, anche se hanno dovuto faticare parecchio e, in alcuni [illegible], hanno chiesto l'aiuto dei genitori (ben contenti [illegible] partecipare).

Si parte dal capitolo «C'era una volta un feudo...», per arrivare alla storia d'ieri, alla Resistenza e alla guerra di Liberazione: «In due terribili giornate una stupida guerra, voluta da un insano regime, aveva tolto la vita a nove poveri ragazzi (4 partigiani e 5 fascisti) che di diverso avevano solo una divisa».

Una curiosità? Ce la indicano i ragazzi: questo nome della cittadina [illegible] lungo e complesso, Cavallermaggiore. «Quando il feudatario decise che era giunta l'ora di dividere i possedimenti tra i due figli, organizzò una gara di caccia. Vinse Viberto, che si prese la parte "maggiore" del feudo, mentre quella più piccola andò a Leone». Oldorico III di Manfredi disse ai figli di dare un nome ai possedimenti: Viberto li chiamò Cavallermaggiore, mentre l'altro scelse Cavallerleone, ai di là del fiume Maira.

Un'immagine del tranquillo centro storico di Cavallermaggiore

Fiorenzo Panero

LA STAMPA
VI INVITA AD ANDARE
AL MARE
CON UN ALTRO
QUOTIDIANO.

INTENDIAMOCI BENE:
SE LA VOSTRA META
È LA ROMAGNA,
LA PROVINCIA DI PESCARA
O QUELLA DI TERAMO,
CON LA STAMPA AVRETE
ANCHE IL QUOTIDIANO LOCALE
AD UN PREZZO
DAVVERO SPECIALE.

Andate in vacanza con La Stampa: insieme al vostro quotidiano nazionale preferito avrete anche il quotidiano locale che vi dà tutte notizie e indicazioni utili per orientarvi al meglio sugli umori del vostro soggiorno. Siete diretti in Romagna? Troverete La Stampa e il Corriere locale a sole 1.700 lire; e un più, ogni giovedì avrete gratis anche "Extra", il settimanale che vi dice tutto su spettacoli ed eventi dell'riviera romagnola. State per partire per la provincia di Pescara o per quella di Teramo? Insieme con La Stampa potrete leggere Le Notizie del luogo, il tutto a sole 1.700 lire. Buona lettura, quindi, e buon divertimento.

Corriere di Rimini
Corriere di Rimini
Corriere di Cesena
Corriere di Forlì
LE NOTIZIE Pescara
LE NOTIZIE Teramo

LA STAMPA

ACCADE NEL MONDO, SI VIVE IN VACANZA.

coop Ipermercato
EMPORIO TESSILE
EDICOLA TABACCHI
LAVASECCO
Mister Service Express
1h Monoprezzo LAVASECCO
Scarpe Scarpe
INTIMO
TRENDY
Happy hours
GIOCATTOLO
Abbigliamento & Accessori
SALDI
LA SERRA
CALZEDONIA
Vestiti di stoffa
CONTATTO STAFF
IN pelle
VIDEOTECHE
una volta apera
Pullover
BAR CAFFETTERIA GLI ARCHI TAVOLA CALDA
LOMBARDI
ERBEAMICHE
... E OFFERTE ESTATE '95
GLI ARCHI SHOPPING CENTER
Via Sclavo, 15 - ALESSANDRIA
Orario Continuato: 8,30 - 20,00 • Lunedì: 14,30 - 20,00
AMPIO PARCHEGGIO GRATUITO

ALESSANDRIA corso Borsalino

ESSELUNGA®

"a tutta birra"

DAL 10 AL 29 LUGLIO, 130 BIRRE DA TUTTO IL MONDO

SCONTO 33%

32

Crystall Wührer
bottiglia; 66 cl
un pezzo
L. 1650 tre pezzi 3300
(da 2500 a lire 1667 al litro) anziché L. 4950

Peroni light
3 bottiglie; 99 cl
un pezzo
L. 2650 tre pezzi 5300
(da 2678 a lire 1784 al litro) anziché L. 7950

Italo Pilsen
66 cl
un pezzo
L. 1190 tre pezzi 2380
(da 1803 a lire 1802 al litro) anziché L. 3570

Splügen
2 lattine; 66 cl
un pezzo
L. 1620 tre pezzi 3240
(da 2454 a lire 1636 al litro) anziché L. 4860

Moretti rossa
3 bottiglie; 99 cl
un pezzo
L. 3690 tre pezzi 7380
(da 3727 a lire 2485 al litro) anziché L. 11070

Dreher light
3 bottiglie; 99 cl
L. 2590 tre pezzi 5180
(da 2615 a lire 1744 al litro) anziché L. 7770

Von Wunster classica
2 lattine; 66 cl
un pezzo
L. 1560 tre pezzi 3120
(da 2363 a lire 1575 al litro) anziché L. 4680

Henninger
bottiglia; 66 cl
un pezzo
L. 1490 tre pezzi 2980
(da 2257 a lire 1505 al litro) L. 4470

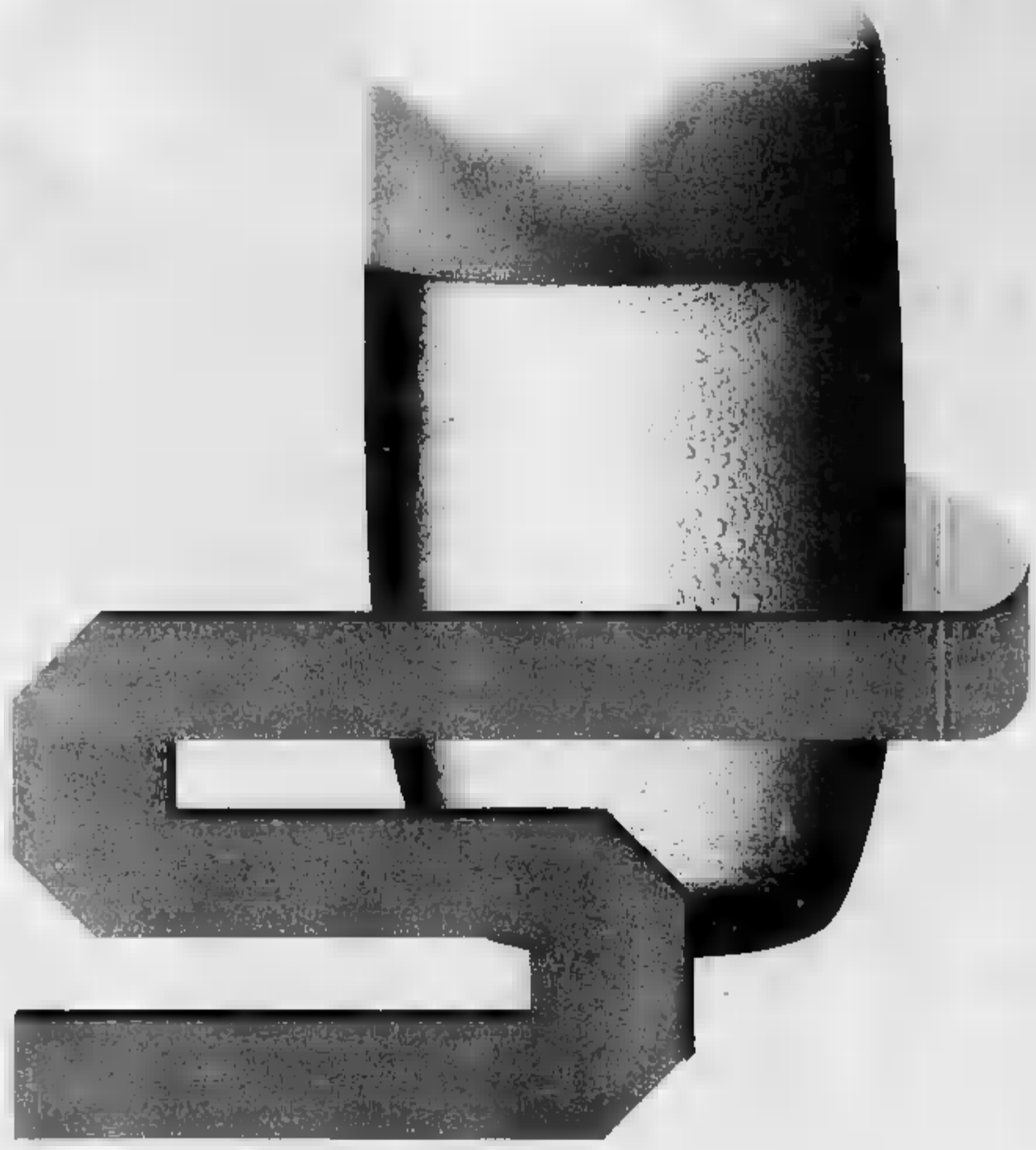

Bavaria
4 lattine; 132 cl
un pezzo
L. 3440 tre pezzi 6880
(da 2606 a lire 1737 al litro) anziché L. 10320

Dos Equis
bottiglia; 33 cl
un pezzo
L. 1980 tre pezzi 3960
(da 6000 a lire 4000 al litro) anziché L. 5940

Stella Artois
2 lattine; 66 cl
un pezzo
L. 2580 tre pezzi 5160
(da 3909 a lire 2606 al litro) anziché L. 7740

Von Wunster analcolica
bottiglia; 66 cl
un pezzo
L. 1290 tre pezzi 2580
(da 1954 a lire 1303 al litro) anziché L. 3870

Clausthaler analcolica
4 bottiglie; 132 cl
un pezzo
L. 4960 tre pezzi 9960
(da 3772 a lire [illegible] al litro)

Dab
bottiglia; 50 cl
un pezzo
L. 1990 tre pezzi 3980
(da 3980 a lire 2653 al litro) anziché L. 5970

Red Bull
bottiglia; 33 cl
un pezzo
L. 1940 tre pezzi 3880
(da 5876 a lire 3919 al litro) anziché L. 5820

Hansa
lattina; 33 cl
un pezzo
L. 980 tre pezzi 1960
(da 2969 a lire 1979 al litro) anziché L. 2940

Xibeca
bottiglia; 1 litro
un pezzo
L. 2340 tre pezzi 4680
(da 2340 a lire 1560 al litro)

FINO AD ESAURIMENTO SCORTE

I NOSTRI

- CARTA ESSELUNGA PER UN PAGAMENTO PIÙ COMODO DELLA SPESA
- FATTURA FISCALE OTTENIBILE A

Dodici complessi in gara per aggiudicarsi una seduta in sala d'incisione

Sfida fra band a Lustando

La kermesse s'inizia alle 17 e prosegue fino a notte fonda. Presentatore d'eccezione è il cabarettista alessandrino Diego Parassole: proporrà alcune «gag» del suo repertorio

LU. Spazio agli emergenti, a Lustando. Gli organizzatori della manifestazione di musica dal vivo hanno voluto quest'anno lanciare una nuova iniziativa: creare una minirassegna nella rassegna, un'occasione per i numerosi gruppi pressochè sconosciuti dall'Alessandrino, ma anche delle province piemontesi e lombarde, di esibirsi su un palco.

Dalle «cantine» sono così affiorati dodici complessi (espressione dei più disparati generi musicali: dal rock al blues, dal rap e alla new age) che si daranno battaglia a suon di note musicali per aggiudicarsi un'ulteriore possibilità. Il vincitore di questa passerella musicale, infatti, selezionato da una giuria di esperti, potrà incidere gratis un disco in studio «Giungle sound» di Milano.

La kermesse avrà inizio oggi alle 17 e proseguirà fino a notte fonda. A presentarli i gruppi ma ospite d'eccezione, il cabarettista alessandrino Diego Parassole - conosciuto dal pubblico televisivo per essere stato più volte ospite del «Maurizio Costanzo show» -, che non mancherà di proporre qualche «gag» del suo repertorio.

Veniamo ai complessi: gli alessandrini hanno risposto in massa a questa iniziativa. Sono otto i gruppi della provincia e precisamente i Miricae, gli Stono Ago, i Max Amoroso e Blocco 4, Passione nuda e Guernica sono di Alessandria; gli Anti D.I.A. di Fubine e i Grigio Fumo di Casale. Seguono i valenzani Mortuary Trape. Due i gruppi torinesi: i Le Maschere i Discanto, gli astigiani Cattivo esempio, e, da Vigevano, gli Zona.

Lustando quindi tenta di fare un ulteriore salto di qualità: diventare un trampolino di lancio per gruppi emergenti, ma soprattutto assumere appieno le caratteristiche di un autentico festival monferrino della musica fatta da giovani per i giovani.

L'ingresso alla manifestazione è gratuito. Nell'area del parco giochi di Lu è stato anche allestito un bar gestito in collaborazione con la Pro loco. E' possibile acquistare anche i biglietti per una lotteria con in palio un viaggio a Cuba. [cr. ro.]

Il cabarettista Diego Parassole

Serata fra musica e vino

A Rosignano i Persiana Jones poi le Tremende e i Vallanzaska

ROSIGNANO. Prosegue in piazza a Rosignano la Festa del vino in tempo di rock. Stasera sul palco arrivano Persiana Jones da Torino, le Tremende di Bologna e i Vallanzaska di Milano.

Bel programma, da non perdere: peccato, ed è un discorso vecchio in provincia, la concomitanza con Lustando. A volte non si può fare diversamente, e va bene, ma due rassegne rock, negli stessi giorni, con gruppi molto simili e in posti molto vicini, che spreco!

I Persiana Jones, tra l'altro, assai attivi in questi giorni di uscita del loro nuovo cd, «Siamo circondati», esattamente venerdì prossimo saranno proprio a Lu.

Volendo essere ottimisti, però, può essere doppia occasione per ascoltare un gruppo che ultimamente si è arricchito di un trombone e di tre coriste, ma non ha perso l'amore per lo ska giamaicano e per le sonorità d'oltre Manica. Ballare durante il concerto non è d'obbligo, ma molto facile.

Ad accompagnarli i Vallanzaska, una ska band milanese fantasiosa e potente, con ironici testi in italiano. Al loro cd, uscito nell'ottobre scorso, intitolato «Otto etti di ottagoni nottis», ha collaborato la band dei Casino Royale, ed è una garanzia.

Infine, dopo le Belladonna, alla ribalta a Rosignano venerdì sera, un gruppo al femminile. Per verità quella delle Tremende non è una band di sole donne, ma l'altra metà del cielo si fa sentire con una intensa sezione fiati, due sax e una tromba.

La musica è esotica con influssi che vanno dalla Giamaica alla Londra Anni '60, ma i testi sono tutti italiani e raccontano, con molta ironia, le ingiustizie della vita.

A Rosignano, dunque, musica da assaporare insieme - è o non è la Festa del vino - a un bicchiere di Barbera. E per i più raffinati ci sono anche le bottiglie «personalizzate» con l'etichetta che riproduce la locandina della manifestazione. [a. ra.]

Vignaledanza

Le «magie» di Venezia al tramonto

VIGNALE. Danza e musica per riproporre la magia di un tramonto a Venezia. Stasera, sotto la «vela bianca», c'è un nuovo genere di spettacolo per il pubblico del festival.

Alle 21,30, la compagnia «Mdn Produzione Danza» e il gruppo musicale «Rondò della Serenissima», eredi dei noti «Rondò veneziano», presenteranno «Rosso Venezia», un concerto danzante in due atti con la coreografia di Pietro Gagliardi, Roberto Escamilla Garrison e Aurelio Gatti.

Proprio questi ultimi nel 1990 fondarono la compagnia oggi divenuta punto di riferimento nel panorama italiano di creazioni coreografiche.

Determinante per il gruppo è stato l'incontro qualche tempo fa con il complesso «Rondò della Serenissima» diretto dal compositore Paolo Toffolo, un ensamble di estrazione classica che, proprio come i precedessori, ripropone le antiche melodie barocche con arrangiamenti di gusto più moderno.

Il connubio in questo spettacolo è diretto a proporre al pubblico un immaginario viaggio fra le calle veneziane, tra la magia, lo splendore e le emozioni che da sempre catturano il visitatore, soprattutto quando sulla città, che non è terra e non è mare, cala il tramonto.

I biglietti per lo spettacolo si possono acquistare alla biglietteria di Palazzo Callori: il costo è di 30 mila lire. [a. ro.]

STASERA AL CINEMA

ALESSANDRIA

Alessandrino — Whore 2
Tel. (0131) 252.644
L. 10.000/8000

Ambra — Quattro matrimoni e un funerale
Tel. 252.076
Ore 22
L. 7000 (posto unico)
di M. Newell, con H. Grant, A. MacDowell, K. S. Thomas (GB '94) — La storia di un amore, di un gruppo di amici, di confusioni del cuore e incertezze, che si dipana attraverso quattro matrimoni e un funerale. N. V. 1h 55' Comm.

Comunale — Sesso sulla pelle
SALA GRANDE
Tel. 234.240
Ore: 20,15/22,30
L. 10.000/8000
di A. Brain, con G. Scacchi, V. D'Onofrio (Gb '94) La storia d'amore di un'intellettuale parigina che cade nella rete di un bel peccatore e manriuolo scozzese. N. V. 1h 55' Commedia

Comunale — L'epoca del silenzio (di Edgar Reitz). 10 episodio di «Heimat 3» (edizione originale sottotitolata in italiano)
SALA FERRERO
Tel. 234.240
Ore: 20/22,20
L. 5000 (posto unico)

Corso — Only you, amore a prima vista
Tel. 268.080
Ore: 20/22.15
Lire 10.000 (posto unico)
di N. Jewison, con M. Tomei, R. Downey Jr., B. Zane (Usa '94) — Una ragazza insegue la predizione d'amore di una zingara. Quando è ormai stanca, dopo anni di vane ricerche, finalmente lo trova. N. V. 1h 35' Romantico

Cristallo — Film vietato ai minori di anni 18
Tel. 341.272
Ore: 10/12.30/15
20,30/22.30
L. 9000 (posto unico)

Galleria — Il mio amico Zampaleste
Tel. 253.112
Ore: 20/22.15
L. 10.000/8000
di F. Amurri, con H. Kessler, M. Rogers, F. Grech (Usa '94) Una bambina si innamora di una simpatica scimmietta che ha trovato per caso... e che fosa è scappata da un barbiere salernitano. N. V. 1h 34' Commedia

Moderno — Asterix conquista l'America
Tel. 252.707
Ore: 16,30/18,30/20,30/22.30
L. 10.000 (posto unico)
di G. Hahn e J. Morgen (Germania '94) — Il simpatico personaggio di Uderzo e i suoi fortunosi (perlopiù di successo) tentativi di dell'Occidente, tra gli indiani del West. N. V. 1h 22' Cartoni animati

ACQUI TERME

Ariston — CHIUSO PER FERIE
Tel. (0144) 322.885
Ore: 20/22
L. 9000/8000

CASALE M.

Vittoria — CHIUSO PER FERIE
Tel. (0142) 452.091

Poli — CHIUSO PER FERIE
Tel. (0142) 452.001
Or.: 15,30/17, 20,30/22,20 L.

Cova Adagio — Rivelazioni
Tel. (0142)
Or.: 21,45
Lire 7000 (posto unico)
di B. Levinson, con M. Douglas, D. Moore, D. Sutherland (Usa '94) — Un uomo, «molestato» in azienda dalla sua capa, lotta strenuamente per difendere dignità e lavoro. Dal romanzo di Crichton V. M. 14 2h10 Drammatico

NIZZA M.

Aurora — CHIUSO PER FERIE
Tel. (0141) 701.458
Or.: dalle 15
L. 8000/7000

Lux — CHIUSO PER FERIE
Tel. 702.788
Or.: 20,30/22,30
L. 8000/6000

Sociale — L'amore molesto
Tel. 701.498
Or.: 20,30/22,30
8000/6000
di M. Martone, con A. [illegible], A. Luce, G. Cajafa (Ita. '95) - Una ragazza torna nella sua Napoli per il funerale della madre e cerca di scoprire le ragioni della morte della donna. Il romanzo della Ferrante N. V. 1h 40' Drammatico

Verdi — CHIUSO PER FERIE
Tel. 701.459
Or.: dalle 20
L.

NOVI L.

Moderno — CHIUSO PER FERIE
Tel. 0143/76.290
15/16,45/18,30
20,15/22,20 L. 10.000/8000

OVADA

Comunale Dolby — La giusta causa
Tel. (0143) 81.411
Or.: 20,15/22.15
L. 9000/8000
di A. Glimcher, con S. Connery, L. Fishburne, K. Capshaw (Usa '94) - Un ex avvocato liberal regala un caso per la pelle ad un condannato a morte che rifiuta l'innocenza... Dal romanzo di Kellerman V. M. 14 1h 35' Thriller

SERRAVALLE S.

Lara — The Mangler - La macchina infernale
Tel. 0143/62.695 - Ore 15,00 17,15/19,20,45/22,30
L. 8000 posto unico
di T. Hooper con A. England, T. Lewis, D. Malmor (Usa '94) — Strani incidenti e morti in una lavanderia di una casa del England: il motore ruota intorno a una vecchia pressa industriale. Da Stephen King N. V. Horror

Sociale — Lezioni di anatomia
Tel. 861.226
Or.: 20,30/22.30
Lire
di R. Benjamin, con M. Gellar, E. Hume, M. P. Carter (Usa '94) — Tre dodicenni, «in crescendo» per vedere una donna nuda, lineona con lo scovare la mamma ideale per il loro papà rimasto vedovo. N. V. 1h 40' Commedia

VALENZA

Arena Carducci — Vento di passioni
Tel. 952.679
Ore 21.45
L. 7000 (posto unico)
di E. Zwick, con B. Pitt, A. Hopkins, A. Quinn (Usa '94) - Negli anni del '900, in un ranch del Montana, la saga di una famiglia tutta maschile, fino all'incontro con una giovane donna che trasformerà la vita di tutti. N. V. 2h 15' Dramm.

VOGHERA

Arlecchino — Cuore cattivo
Tel. 0383/648.124
Or. 14/16.20/20/22.20
L. 10.000 (posto unico)
di D. Marino, con A. Rossi Stuart, C. Gerodossi, M. Ghini (Ita. '95) - Un delinquente, per non essere catturato dopo una rapina, si barrica in una casa tenendo in ostaggio una ragazza handicappata. N. V. 1h 40' Drammatico

GIORNO E NOTTE

CONCERTO
Poesia e musica nei cortili

A Celle Monte, oggi alle 21, s'inizia nel cortile di palazzo Celle la rassegna «Poesia e musica nei cortili». Il Trio Musike propone Concerto Barocco. L'ingresso è libero. [r. f.]

MUSIKA
Meditazione al santuario di Crea

Alle 18,15, nella basilica del santuario di Crea l'organista Roberto Santocchi propone una meditazione musicale. In programma musiche di Bach, Smetana, Bartholdy, Mendelssohn, Boellmann. [r. f.]

CINEMA
Le rassegne di Casale e Valenza

Due gli appuntamenti oggi con le rassegne cinematografiche estive. Per «Cinema sotto le stelle», alle 21,45, nel giardino di palazzo Cova in piazza San Francesco, a Casale, si proietta il film «Rivelazioni», dal best seller di Crichton. Domani, il thriller «Il fiume della paura», «Vento di passioni» di Edward Zwik: è il film che viene presentato questa sera all'Arena Carducci di Valenza. [r. al.]

SI DANZA
Sotto il pino di frazione Monte

Pomeriggio danzante «Sotto il pino di frazione Monte», oggi a Valenza, in occasione di MonteEstate: suona l'orchestra di Nico Manna. [r. a.]

FESTA
Polenta, salsiccia e balli

Si conclude oggi, nei giardini del Municipio, a Balzola, la festa dell'Unità. Alle 19, cena a base di polenta, salsiccia e peperonata. Alle 21 ballo con l'orchestra «I Carioca», e mezzanotte distribuzione dei premi della sottoscrizione organizzata durante la festa. [r. f.]

FOLK
Ritmi spagnoli con i Felpeyu

Domani alle 21, al Caffè Novecento, continuano gli appuntamenti con la musica folk in Monferrato. Gli astumani del gruppo Felpeyu propongono musica spagnola. [r. f.]

LA BUONA TAVOLA

Con il cibo in carpione le fragole all'aceto

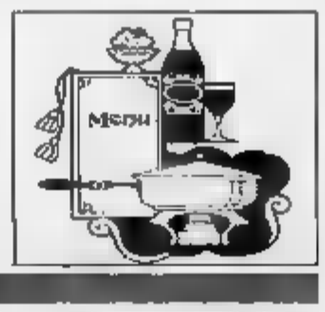

Il carpione deriva il nome dalla carpa, il pesce d'acqua dolce tipico dei fiumi melmosi. Predilige le acque stagnanti e le anse dove anticamente veniva allevato. L'abbondanza di fini lische, la carne morbida e il suo leggero sentore di fango non ne fanno un pesce di particolare pregio e ne rendono indispensabile la marinata di aceto e aromi. La preparazione del carpione è indicata anche per la tinca e l'anguilla, anche se comunemente si parla di carpione anche per altre carni impanate o verdure fritte.

Gli ingredienti che possono essere carpionati, oltre ai pesci citati, sono: zucchine tagliate longitudinalmente dello spessore mezzo centimetro; bistecchine di vitello o petto di pollo passate nell'uovo e pane grattugiato; polpettine preparate con carne, verdure e formaggio; cosce di rana, lumache lesse e infarinate. Tutti questi ingredienti vanno fritti in olio e messi in terrine separate e ben stipati. Si elimina l'olio di frittura e i suoi depositi bruciati e si mette nuovo olio d'oliva extravergine nella padella, aggiungendovi cipolla tagliata a rondelle, alcuni spicchi d'aglio e alcune foglie di alloro.

Dopo alcuni minuti, quando la cipolla è ancora colorita, e sfumato un bicchiere di aceto di vino, un bicchiere di acqua e si completa con alcuni ciuffi di salvia e grani di pepe. Si lascio evaporare per alcuni minuti e si versa caldo sugli ingredienti citati sopra, coprendoli completamente.

Il carpione è un gusto antico e contadino particolarmente adatto nella stagione estiva. Piace agli anziani: non è facile trovare oggi dei giovani che lo apprezzino, sempre più desueto, finirà per scomparire fra alcuni decenni. Nella cucina piemontese borghese e nobile veniva preparato con delle spezie; il medico di corte di Carlo Emanuele I scriveva dal carpione: «Si frigga nell'olio, poi si asperga sopra aceto, nel quale siano bolliti garofani, pepe, cannella et zafferano».

L'aceto ha segnato una tappa fondamentale nella conservazione degli alimenti e la carpionatura ha presentato un importante metodo di conservazione usato ancor oggi nel sotto-vetro. Il carpione non si abbina facilmente al vino e può essere contornato da insalata condita con aceto di lampone, da verdure carpionate o addirittura (provare per credere!) con fragole condite con aceto.

Luigino Bruni

PRIME VISIONI A TORINO

ADUA 200 corso Giulio Cesare 67, tel. 852 521 **Ed Wood**. Ap. ore 20 - Dim. 16, 18.10, 20.20, 22.30. Bianco e nero. Ana cond.

ADUA 400 c. Giulio Cesare 67, tel. [illegible] **L'amore molesto**. Sab. [illegible] 16.30, 18.30, 20.30, 22.30. Ana cond.

ALFIERI p.zza Solferino 2, tel. 562 2850 **Nightmare before Christmas**. Ore 14.30, 20.30, 22.30.

MULTISALA corso V. Emanuele II 57, tel. 547.007. Sala 1 **Prima dell'alba**. Or. 14.30, 16.30, 18.30, 20.30, 22.30. Ana cinem. Sala 2: **Il corvo**, [illegible] 16.30, 18.30, 20.30, 22.30. Sala 3: **A proposito di donne**. Or. [illegible] 15, 17, 20.20, 22.30.

ARLECCHINO corso Sommeiller 22, tel. 561.7150. **Camerieri** [illegible] 16.30, 18.30, 20.30, [illegible]

CAPITOL via San Dalmazzo 24. **Pulp Fiction** v.M. 18. Or. 14.10, 16.10, 18.10, 22.10.

CENTRALE via Carlo Alberto 27, tel. 540.110. **Un'avventura terribilmente complicata**. Or. 15.45, 18, 20.15, 22.30.

C. CHAPLIN 1 via Cardinal Massaia 22-e, tel. 436.07.23. **Don Juan DeMarco maestro d'amore**. Or. 16.30, 18.35, 20.30, 22.30.

C. CHAPLIN 2 via Cardinal Massaia 22/e, tel. [illegible]723. **Un'anima borghese**. Or. 16.20, 18.20, 20.20, 22.20.

CRISTALLO via Goito 5, tel. 650.7190. **Stargate**. Or. 16, 18.10, 20.30, 22.30.

DORIA via Cibrario 9. **Quattro matrimoni e un funerale**. Or. 15.45, 18, 20.15, 22.30.

[illegible] GRANDE piazza Solferino. **Blue Sky**. Or. 16.15, 18.20, 20.25, 22.30. Ana cinem.

ELISEO BLU piazza Solferino. **Il mio amico Zampaleste**. Or. 14, 16.10, 20.20, 22.30. Ana cinem.

ELISEO ROSSO piazza Solferino. **The Mangler la macchina infernale**. Or. 16, 18.40, 20.50, 22.30. Ana cinem.

EMPIRE piazza Vittorio Veneto 5. **Come due coccodrilli**. Or. 15.30, 18.30, 20.30, 22.30.

ERBA 1 c. Vittorio Emanuele 241. **Promesse e compromessi**. Ana cinem. Or. 16.30, 20.30, 22.30.

ERBA 2 c. Vittorio Emanuele 241. **Il postino**. V.O. Ana cinem. Or. 17.30, 20, 22.30.

ETOILE via Borgo Dora angolo via Roma. **Poetic justice**. Ven. mer. 14. Or. 14, 16.10, 18.10, 20.20, 22.30.

FARO v. Po 30, tel. 847.3823. **Aladdin conquista l'America**. Or. 15.30, 17.15, 18.50, [illegible]5, 22.30.

FIAMMA corso Trapani 87. **Ride Ray**. Or. 14.45, 17.20, 19.55, 22.30.

IDEAL corso Vercelli 4. **Theatre Inégalité del futuro**. Or. 16.30, 18.30, 20.30, 22.30.

KING v. Po 21, tel. 812.6996. **L'arca**. Or. 16.30, 18.20, 20.30, 22.30.

KONG v. S. Teresa 5, tel. 534614. **The mask**. Or. 16.30, 18.30, 20.30, 22.30.

LILLIPUT v. XX Settembre 15 bis. **Virus letale**. Or. 15, 17.30, 20, 22.30.

LUX Gall. San Federico. **Il Dalla di Varese**. Or. 18, 18.10, 20.20, 22.30. Ven. mer. 18.

MASSIMO UNO v. Montebello 8. **Un'estate indimenticabile**. Or. 16.10, 18.10, 20.30, 22.30.

NAZIONALE 1 v. Pomba 7. **Where 2 guitare**. V.M. 18. Or. 16, 17.30, 19.10, [illegible]

NAZIONALE 2 v. Pomba 7. **Gli scorpioni**. [illegible] 16.15, 18.20, [illegible] 22.30. Ven. mer. 14. Ana cond.

OLIMPIA 1 via Arsenale 31, tel. 532.448. **Una moglie per papà - Corrina Corrina**. Or. 15.45, 18, [illegible], 22.30.

OLIMPIA 2 via Arsenale 31, tel. 532.448. **Buon compleanno Mr. Grape**. Or. 18.15, 18.20, [illegible], 22.30. [illegible]

REPOSI via XX Settembre 15, tel. 531.[illegible]. **La scuola**. Or. 16.45, 18, 20.15, 22.30.

ROMANO Gal. Subalpina. Tel. 562.0145. **Mrs Parker e il circolo vizioso**. Or. 15.45, 18, 20.15, 22.30.

STUDIO RITZ via Acqui 2. **Sale sulla pelle**. Or. 16, 18.10, 20.20, 22.30.

VITTORIA via Roma 126. **Geelo per amore**. Or. 15.15, 17.05, 18.55, 20.50, 22.40.

TEATRI A TORINO

[illegible] TorinoDanza con il Regio 1995. Ore 21. Balletti del Opera National de Paris. **Giselle**. Coreog. da J. Coralli e J. Perrot. Orchestra del Teatro Regio diretta da D. Coleman. Posto e L. 50.000-35.000-25.000. Biglietteria: ore 13-18.30 e 20-21. Tel. 5815.241/2.

ERBA. C. Moncalieri 241, tel. 661.5447. Stasera a Vinzaglio per il Festival Vigna&Danza 95. Ore 21.30 balletti di Atlantide Forrò della Serenissima e **Rosa Veneta** [illegible] Barcellino Marcello, Bernardo Pasquini, Gian Pietro Reberberi, Pietro Torlone, Antonio Vivaldi. Coreog. P. Gagliardi, R. E. Garrison. [illegible] 19.23.

LE TV PRIVATE

Telecupole
17 — **Quincy**, telefilm
20,30 **Safari**, film
23 — **Speciale con** [illegible]
2 - **Tg 4**

Telestar
18.30 **I forti di Forte Coraggio**, telefilm
20 - **Atlas**, telefilm
20.30 **Visitors**, miniserie
22.30 **Il diamondo**, settimanale
23 - **Amichevolmente... con voi**
23.40 **Royal casinò**, varietà
0.45 **Astro**, oroscopo
[illegible] **Diamonds**, telefilm

Videogruppo
18.30 **Hot rod & moto motori**, rubrica
19.30 **Speciale Mtv Unplugged**
20.30 **In nome di Dio: il Terzo**, film
24 — **Nite video**
0.30 **Speciale Mtv**

Telecity
18 — **Una strana coppia di sbirri**, telefilm
19 - **Il diamondo**, settimanale
19.30 **Alice**, telefilm
20.05 **Superomici**, cartone
20.30 **Caccia alle** [illegible], tv movie
22.15 **Superaction**, sportiva
22.45 **Specchietto retrovisore**, film
0.50 **Astro**, oroscopo
1.30 **Soldato Benjamin**, sit. com.

Quarta Rete Tv
17.30 **Knights and warriors**, sfide tra guerrieri e cavalieri
18.30 **Alla sera per un marito**, film tv
20.15 **Il salvagente**
20.30 **Film**
[illegible].30 **Erotika**, sexy
23 - **Emotions**, sexy
0.15 **Wild bikini**
0.40 **Emotions**, sexy
1.45 **Melchi music**, musicale
3.30 **Platinum**, musicale

Supersix
20 -- **Tg magazine**
21.30 **TeleNim**
22.30 **Una pallottola per Roy**, film
24 — **Film**
2 — **Buona notte con...**

Quinta Rete
[illegible] **Raccontando il mondo**, [illegible]
[illegible] **La taverna dei dannati**, film
[illegible] **Royal casinò**
1.30 **Super sap**

Quadrifoglio Odeon Tv
18.15 **Vacanze... istruzioni per l'uso**
19 — **Ladri di biciclette**, film
20,45 **Tg rosa**, attualità
21.15 **Speciale spettacolo**
21.30 **Tg il sette**, rotocalco

Rete 9 Tai
19 — **Settegiorni**, settimanale
19.25 **Domani celebriamo**
19.30 **L'udienza di Giovanni Paolo II del 5 luglio 1995**
20 - **Cartoni animati**
20.30 **Capitano di Castiglia**, film
22.30 **Ecclesia**, settimanale

Telecampione
19— **Azzurro quotidiano: sorella camilla**, documentario
19.30 **Caritas Insieme**, rubrica (replica)
20.15 **Venezia verso un nuovo Rinascimento**, documentario
20.30 **Comuni 2000**, rubrica

G.R.P.
[illegible] - [illegible]

10.30 **Edgar Wallace**, telefilm
20.30 **Diario la parola chiusa**, film
[illegible] - **Skyways**, telefilm
22.30 **L'isola del libro**, rubrica
0.30 **Edgar Wallace**, telefilm
1.30 **Il cappello del prete**, film

[illegible] Canavese
18.45 **Fuori programma**
21 — **Fuori gioco**
22 -- **Fuori programma**
22.45 **Notes**
23 - **La sute della settimana**
24 - **Notturno**

Telesubalpina
[illegible] **Filoginetto**. Incontri al Caffè Subalpino
[illegible] **Settegiorni**
19.25 **Domani celebriamo**
19.30 **L'udienza di Giovanni Paolo II del 5 luglio 1995**
20 — **Cartoni animati**
20.30 **Capitano di Castiglia**, film
22.30 **Ecclesia**, settimanale

Rete 7 Piemonte
20.40 **Calcio a 5**
22 - **Racing Time**
[illegible] - **Conviene far bene l'amore**
23.40 **Informazione**
0.24 **Vacanze (istruzioni per l'uso**
1.45 **Film**

Telegranda
12 — **Angelus del Papa**, diretta
15.30 **Paesi della Granda**
19 - **Dies Domini**
[illegible] — [illegible]
[illegible] -- **Compatir**

● **Eventuali errori o variazioni nei programmi sono causati dalla non tempestiva comunicazione delle emittenti.**

CHIEDETELO A LA STAMPA
... COSA SI DICE DI QUEL FILM: le recensioni di Licia Tornabuoni su film in prima [illegible]
TELEFONA AL 144 68 0019
(Lire 952 al minuto + Iva)

La punta del Bologna nel mirino dei mandrogni, ma c'è da superare l'ostacolo Como

Grigi a caccia del rossoblù Cecconi

Intanto da Siracusa giunge l'offerta per Cicconi

ALESSANDRIA. La rivoluzione grigia si chiama al momento Mennea-Cappella-Argentesi. E nulla più? Nella prima settimana di trattative ufficiali a Forte Crest Renzo Melani ha intavolato parecchie trattative, ma nessuna ha dato i frutti sperati. Anche perchè il direttore sportivo quest'anno ha deciso di accontentarsi, com'era caduto l'anno passato per evidenti questioni temporali e di bilancio. L'evitare il crack finanziario era già stato di per sè un successo per il presidente Anisano e la nuova dirigenza. Sulla ricostruzione di un nuovo collettivo s'era dovuto lavorare in fretta e furia con quello che intanto offriva il mercato a agosto: poco o magari a caro prezzo.

Quest'anno la musica è cambiata. Il patron Gino Anisano e i suoi collaboratori hanno deciso di ottimizzare al massimo le risorse. E gli affari trattati fino ad oggi confermano l'intenzione della dirigenza: mettere assieme una squadra competitiva, in grado di tenere testa alle compagini più ambiziose. L'ultimo tonfo che trapela da San Donato Milanese è quello dell'ottocantino del Bologna Luca Cecconi, classe 1964, gol in serie A la maglia della Fiorentina nella stagione 1984/85 e ben 23 reti nel torneo cadetto prima con l'Empoli, quindi con Pisa, Brescia e Palermo. Ma la trentunenne punta di Fucecchio le sue stagioni migliori le ha disputate in C1 con il Bologna. In tre anni ha messo a segno 36 reti, con un bottino quasi rossiniano. Insomma, c'è chi garantisce che sia davvero come il buon vino e che abbia la possibilità di migliorare ancora.

sulla strada dei grigi c'è anche il Como, che vuole garantirsi di peso per riuscire a tornare al più presto nel campionato cadetto. Nei giorni scorsi si era fatto avanti anche l'Atletico Catania, ma l'attaccante toscano pare deciso a restare al Nord, nonostante le promesse che arrivano dal capoluogo siciliano.

E a proposito di squadre del Sud, sempre nei giorni scorsi un'offerta interessante è arrivata ai grigi. E' quella del Siracusa, che pare intenzionato a cedere l'attaccante Massimo Cicconi, 26 anni il prossimo agosto, un buon curriculum alle spalle e che i tifosi dal Novara ancora ricordano per aver giocato con la maglia azzurra 23 partite. Tutto è rinviato ai prossimi giorni. Staremo a vedere.

Piero Abrate

Mede addio del Quattordio

Il club si è fuso con il Felizzano per salvare il suo «patrimonio»

ALESSANDRIA. Quattordio addio. Dopo 27 anni il glorioso sodalizio biancazzurro ammaina bandiera e sparisce nel nulla. La fusione con il Felizzano, infatti, ha un solo significato: salvare il patrimonio societario, costituito dai giocatori, che divenuti automaticamente liberi assumerà la responsabilità sportiva, determinando il crollo totale». Nei giorni scorsi si era fatto il nome del dirigente Sant cavi Bruno Antinori «Nessuno l'ha affiancato, così neppure se l'è sentita - rivela il ds sarelli -. Un vero peccato, spariti tanti bagli anni di sano agonismo e di lotte sportive memorabili».

Partito dalla terza categoria, il Quattordio era salito sino in Promozione (l'ultima volta nel 1991) sino alla disastrosa ultima annata, chiusasi con la retrocessione in Prima categoria. «Ma la squadra era competitiva e avrebbe potuto risalire subito - aggiunge Stradella -; bastavano solo alcuni dirigenti di buona volontà. Ora è tutto finito». E i tifosi? Quel pubblico meraviglioso che affollava il «Vallepadana» profondendosi in incitamenti, è pieno di rabbia: «D'altro canto, non c'erano altre soluzioni - puntualizza il dirigente Gino Polastri -. Abbiamo offerto il nostro aiuto per togliere dai guai una società che avrebbe perso una quarantina di giocatori, giovani compresi».

Ora, resta solo da attendere la ratifica della fusione, da parte del Comitato regionale e della Lega dilettanti. «Sì, come penso, il verdetto sarà positivo, non avremo più bisogno di nulla - dice Polastri -. I giocatori saranno addirittura in esubero e il nostro mister (il confermato Eugenio Piveta) potrà scegliere in un organico raddoppiato». L'interrogativo principale è legato alla permanenza o meno del bomber Rizzi, che è richiesto da Castellazzo, Pontecurone e Piovera.

Intanto, a Quattordio potrebbero altre due società: una per raccogliere i giovani, l'altra di contestazione alla fusione, che ovviamente dovrebbe cominciare dalla Terza categoria. Una cosa è certa: il calcio alessandrino è più povero, anche perchè giunge notizia di un'altra fusione che interessa due club di Seconda categoria: Quargnento e Solero. Accomunati dal colore della maglia, granata, l'Us Quargnento (1970) e l'As '90 Solero, hanno deciso di riunirsi nella nuova società che prenderà il nome di As '90 Quargnento Solero. La prima squadra giocherà a Quargnento, le giovanili a Solero, dove è ubicata la sede.

Il tecnico Eugenio Piveta

Chiudiamo con una notizia positiva, che giunge da Gavi, dove la Polisportiva ha eletto il nuovo direttivo. E' composto dal presidente onorario Franco Bergallo Mancin, dal presidente Tiraslo Varri (da 13 anni in carica), dal vice Pietro Dellacasa e Angelo Carrea, dall'amministratore delegato Lorenzo Traverso, dal segretario Lucio Nattino e dal tesoriere Angelo Colcagno. Il medico sociale è il dottor Carlo Bassano. Il duo Giancarlo Bagnasco, dirigenti accompagnatori Mauro Nattino, Bruno Bianchi, Matteo Gandotto, Luigi Calcagno. Gli allenatori: prima squadra Enzo Chiapuzzi; juniores Ivo Gualco, allievi Michelino Sivieri, giovanissimi Fabrizio Barile; massaggiatori Luisito Serra e Stefano Molinari. Pubbliche relazioni Mauro Traverso e Franco Debenedetti; responsabile del magazzino e segreteria aggiunta Silvano Rosso Sivieri; addetti al campo Giovanni Roma e Giovanni Parravicino. [r. c.]

SPORT FLASH

A Novi i big italiani impegnati negli assoluti

Si disputano oggi al Parco Aurora di Novi gli italiani individuali di minigolf. Saranno in gara circa 100 atleti, in rappresentanza di 15 società [m. d.]

Gastaldi in gara sul Po punta alla leadership

Oggi a Stagno di Roccabianca, Marco Gastaldi gareggia nell'Italiano classe T400: il pilota è 2° in classifica a due prove dalla conclusione, alle spalle di Veronica Nuvolotto. [b. v.]

CICLISMO

Esordienti scena nel Gran premio di Solero

Si corre oggi a Solero il quarto Gran premio «Papà Bensio», riservato agli Esordienti 1981 e '82 e organizzato dal Gs Rinascita di Cuneo. La partenza è fissata per le ore 15 [r. c.]

CALCETTO

S'impongono i valenzani nel torneo Campanone

Con un secco 7 a 2 su Carla 2000, la squadra valenzana di Eugenio Rossi si è aggiudicata il 9° Memorial Cavalli di calcetto, svoltosi al Campanone di San Salvatore [r. c.]

MOUNTAIN

Una gara dell'Udace in mattinata a Mirabello

Su iniziativa dell'Udace, si corre oggi a Mirabello, con ritrovo alle 8 e partenza alle 9,15; di scena la mountain bike. A San Maurizio di Conzano, alle 14,30, parte una prova su [b. v.]

Al club Tassarolo disputa la Coppa Orafi

Il club «Rinasce» ospita oggi la «Coppa orafi Ghio» di golf, gara a squadre sulle 18 buche. A «Villa Carolina» di Gamalo, è invece in programma il «Trofeo Giochbusiness». [r. d.]

Turno facile per i «tricolori» che affrontano in casa il fanalino di coda Medole

Castelferro, quasi un allenamento

I mantovani hanno solo due punti all'attivo e sono di fatto retrocessi. In serie B, incontri decisivi in vetta e in coda alla classifica: il Capriata ospita il Camerasti, il Cremolino in trasferta a Marmo

CASTELFERRO. Nel terzo turno girone di ritorno, il Castelferro gioca oggi in casa con il Medole. Un incontro che sulla carta rappresenta una semplice formalità, visto che gli ospiti sono il fanalino di dal massimo campionato.

Dopo essere rimasta relegata per ben nove giornate a quota zero, la squadra mantovana ha ora al suo attivo 2 punti, collezionati nel derby con il Castellaro. La classifica sembra condannare il Medole alla retrocessione. Ed è un vero peccato per una società che ha grosse tradizioni, visto che scritto il suo sull'albo d'oro del massimo campionato dall'87 all'89, dopo aver conquistato il torneo di B nell'85. E, fatto singolare, vuole che quando la quadra mantovana il campionato cadetto fosse capeggiato da quel Gigi Pagani che quest'anno è stato nuovamente ingaggiato dal presidente Nodari.

Dopo l'ultimo scudetto conquistato, è iniziata la fase discendente per la squadra mantovana, che l'anno passato ha chiuso soltanto in terz'ultima posizione. Quest'anno la formazione è stata completamente rivoluzionata con l'arrivo di Pagani, Domenighetti e Biagi. Completano il quadro Pagani junior e Cunegatto. Già nella partita di andata, a Medole, i «tricolori» vinsero 13-4 e l'impresa, allora, fu addirittura facilitata per l'infortunio a Biagi.

Negli altri incontri di oggi, turno facile anche per il Bardolino, che ospita il San Pietro in Cariano, mentre più impegnativa è la trasferta del Bonate Sotto che va a Castellaro. I pronostici, comunque, sono tutti in favore della squadra Renzo Tommasi. Se non ci fosse l'handicap del fondo campo in materiale sintetico, il confronto più equilibrato dovrebbe essere fra Fumane ed Aldeno, appaiate al centro classifica.

In serie B, invece, alcuni incontri potrebbe rivelarsi decisivi, visto la precarietà della graduatoria. Il match clou è quello tra Gussaghese e Castelli Calepio. Il risultato interesse direttamente Pro Cerrino e Capriata che guardano con particolare attenzione anche il derby astigiano Castellero-Cunico. Trasferta importante per il Cremolino a Marmo: le due squadre con il Monale chiudono appaiate in classifica, ed ora i punti, sono davvero determinanti.

Il programma (ore 16,30). Serie A1: Castellaro - Bonate; Bardolino - S. Pietro; Fumane - Cunevo; Fumane - Aldeno; Castelferro - Medole; Cerro - S. Paolo. Serie B: Capriata - Camerasti; Castellaro - Cunico; Gussaghese - Castelli Calepio; Pro Cerrino - Monale; Marmo - Cremolino.

Renzo Bottero

Andrea Petroselli del Castelferro

LIDL LIDL LIDL LIDL LIDL LIDL LIDL LIDL LIDL LIDL LIDL LIDL LIDL LIDL LIDL

LIDL presenta:

LA CA DUTA DE PREZZ

(Asporto di quantitativi ad uso familiare. Prezzi validi errori od omissioni)

SUPERCONVENIENTE

QUALITÀ LIDL GARANZIA SODDISFATTI O RIMBORSATI

ATTENZIONE: PREZZI STRAORDINARI DI "ASSAGGIO"!

Primadonna
Pasta all'uovo tagliatelle, fidelini e linguine
500 gr. L. 1.980 / Kg.
1.250 990 SUPER CONVENIENTE

Cocktail würstel
300 gr. L. 8.300 / Kg.
3.490 2.490 SUPER CONVENIENTE

Tiramisù Venezia antica ricetta
400 gr.
L. 7.475 / Kg.
3.950 2.990 SUPER CONVENIENTE

Brandy
12 anni di invecchiamento
70 cl. L. 6.071 / l.
6.450 4.250 SUPER CONVENIENTE

Succo di mela
1 l.
990 690 SUPER CONVENIENTE

Fruchttöpfchen
4x125 gr. L. 1.980 / Kg.
1.300 990 SUPER CONVENIENTE

W5 Detersivo compatto
2 Kg. L. 2.450 / Kg.
6.750 4.900 SUPER CONVENIENTE

LIDL

Prezzi validi per il negozio di: ACQUI TERME S.S. 30 Loc. Cassarogna

LIDL ti dà l'opportunità di Assaggiare i suoi prodotti a prezzi straordinari! Prezzi validi dal 10.07.'95 al 22.07.'95

BARBARA CALDARINI SARRICO

Se ci fossimo fermati qui non ci saremmo chiamati Agnesi.

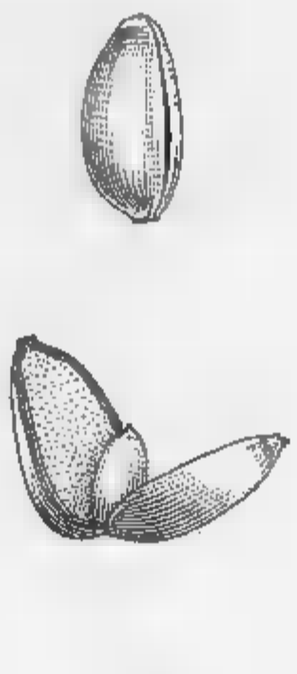

Riuscire a trovare il grano duro migliore è già un buon risultato. Ma noi, dal chicco del nostro grano, vogliamo molto di più. Per questo gli aggiungiamo il germe. Perché solo dal germe e dal processo di lavorazione esclusivo di Agnesi può nascere una pasta come Gemma, dal sapore e dalla tenuta in cottura inimitabili. In una parola: eccezionale.

Da 170 anni continuiamo a darvi di più.

Gemma

Dal 1824 AGNESI

DALLA GENUINITÀ, IL MEGLIO

CON.PRO.VAL

Prodotti tipici della Valle d'Aosta

Dalla nostra terra,
dalle nostre cooperative,
il meglio dei prodotti tipici
valdostani sulla vostra tavola,
direttamente dal produttore
al consumatore

CON.PRO.VAL

VILLENEUVE
Frazione Trepont, 16 S.S. 26
Tel. 0165/95575

MUSEO REGIONALE
DI SCIENZE NATURALI
ST. PIERRE
0165

LA STAMPA
VALLE D'AOSTA

FIORI
AL DI SOPRA DEI 4000 MT
RAGGIUNGIBILI AL MUSEO
Aperto tutti i giorni
ORARIO VISITA 9-19 continuato

Redazione: Rue Jean de la Pierre, telefono 23.52.97

Nel primo week end con «vacanzieri» di nuovo in funzione la porta di Aosta

I turisti «riaprono» il casello

Il ripristino dell'entrata autostradale mette fine al disagio di recarsi fino a Nus. La strada del colle del G. S. Bernardo riservata a auto e bus di linea. Molte le presenze per il fine settimana

AOSTA. Due importanti novità positive per quanto riguarda la viabilità in Valle, per dare slancio alla stagione turistica che stenta ancora ad entrare nel vivo.

Finalmente è stato aperto il casello dell'autostrada per Torino che permette l'uscita dalla periferia Est di Aosta, senza costringere gli automobilisti a recarsi fino a Nus. L'ingresso è all'altezza del bivio per il Villar di Quart, in corrispondenza dell'«Hotel Village» e dell'agenzia «Eurotravel». Si tratta di una soluzione provvisoria, con strutture mobili e precarie, che però evita le lunghe code del «rientro» domenicale fino a Nus. Il costo del biglietto fino a Torino è di 13 mila lire, come quello da Torino ad Aosta Est.

L'altra novità è l'apertura al traffico leggero e ad alcune corse di pullman, della statale per il colle del Gran San Bernardo. Dopo molto ritardo e accese polemiche l'Anas ha deciso di riaprire il collegamento internazionale permettendo il passaggio delle auto con il limite di 30 chilometri all'ora. Transito vietato, invece, per i mezzi di peso superiore alle 3 tonnellate e mezza. Dal divieto sono esclusi i pullman della Savda che partono da Aosta con una prima corsa alle 9,40 e con una seconda alle 14,25, mentre quelli previsti al colle rispettivamente alle 11 e alle 15,15.

Per il valico di frontiera tra Italia e Svizzera quest'anno si era temuto persino la non apertura della strada, fatto che sarebbe stato uno smacco per l'immagine turistica valdostana, oltre che un danno rilevante per gli operatori dell'intera vallata del Gran San Bernardo.

Per questo fine-settimana sono previsti parecchi turisti in Valle. Già ieri è stato molto vivace il traffico sull'autostrada da Torino e su quelle per Morgex e il Monte Bianco, ma anche sulle strade per i trafori e delle vallate laterali.

Molto ricercate le aree picnic che ormai sono una ventina e che sono vere oasi di verde e di frescura. Resta ora da verificare se si tratta del solito e tipico fenomeno del «turismo pendolare» del sabato e della domenica o sono presenze destinate a restare? In Valle già da parecchi anni la partenza della stagione, a luglio, è piuttosto «fiacca» esclusi sempre, appunto, il sabato e la domenica.

«Prima della metà di luglio non si lavora un granchè» dicono vari operatori. Un'indicazione sulla tendenza turistica si potrà avere questa sera, dal traffico automobilistico che, da sempre, caratterizza il momento del rientro.

Gli hotel dichiarano in media un'occupazione del 60-70 per cento delle camere. Alle prenotazioni, già da questo fine settimana, potrebbero però aggiungersi presenze di clienti «improvvisati». «Penso che finalmente ci si stia avviando ad un ottimo livello di presenze», hanno detto alcuni operatori.

Come sempre in Valle la massima affluenza si avrà ad agosto, con il momento «clou» nella settimana di Ferragosto, con la speranza di una «tenuta» della stagione fino alla metà di settembre, fenomeno che, tempo permettendo, si è verificato con buona frequenza negli ultimi anni.

Bruno Baschiera

Il casello provvisorio che, da ieri, consente l'accesso sull'autostrada per Torino in periferia Est di Aosta (FOTOSERVIZIO)

Châtillon, nel bar dell'autostrada

«Lisetto» colto da un malore

CHATILLON. Voleva tornare in Valle, Eliseo Joriox, non voleva più stare a Torino. Era nel capoluogo piemontese da 17 giorni, da quando il giudice gli aveva negato la possibilità di rimanere a Champex, dove è nato e dove ha sempre vissuto. Ma la sua «fuga» è durata soltanto qualche ora. «Lisetto», che nel secondo processo d'appello è stato assolto dall'accusa di aver ucciso i genitori, si è fatto portare da un taxi in Valle.

Nell'area di servizio di Châtillon ha però avuto un malore. Dopo qualche minuto che era nel bar è caduto a terra. Forse l'aria condizionata gli ha procurato una lieve congestione. Il taxista è rientrato a Torino, mentre una delle bariste ha chiamato la Polstrada di Pont-Saint-Martin. Quando gli agenti sono arrivati hanno visto Eliseo in piedi, dolorante alla schiena; così hanno deciso di chiamare un'ambulanza.

«Non voglio salire», ha detto Joriox. E ancora: «Voglio un taxi per andare a Pré-Saint-Didier». Gli agenti hanno chiamato un taxi, ma «Lisetto» ha di nuovo cambiato idea e ha preteso che fosse informato un suo parente di Champex. E' stato lui a tranquillizzarlo e a convincerlo a tornare a Torino, dove è ospite di amici di famiglio che hanno accettato di accudirlo dopo che il giudice gli aveva vietato di tornare a Pre-Saint-Didier. In serata «Lisetto» ha raggiunto il capoluogo piemontese con un pullman di linea.

«Evitare i contatti con i parenti a Champex è una questione di sicurezza. Anche per lui», avevano spiegato gli inquirenti e l'avvocato difensore Luca Sautoni Franchetti. A rendere necessario il provvedimento era stato un episodio accaduto proprio a Champex una ventina di giorni fa: Eliseo aveva minacciato l'ex amante Cinzia Birri e lei l'aveva denunciato. Di qui l'arresto di «Lisetto», poi la scarcerazione con l'obbligo di non tornare a Pre-St-Didier.

Lo spiazzo a Mècosse di Arvier, dove Andrea Matteucci tentò di uccidere Lucy

Gli inquirenti cercano la coppia che salvò Lucy, sfuggita ad Andrea Matteucci

Serial killer, la caccia ai testimoni

Un ragazzo e una ragazza fecero salire sulla loro auto la prostituta che scappava dallo scalpellino di Villeneuve che aveva appena cercato di ucciderla. L'episodio accadde il 21 settembre del 1994

AOSTA. «Aiuto! Stanno cercando di uccidermi». Scalza, in mezzo alla strada, sbracciandosi per fermare un'auto. E' il racconto di Lucy, la prostituta di origine nigeriana sfuggita ad Andrea Matteucci, 33 anni, lo scalpellino di Villeneuve che ha confessato 4 omicidi. Le parole di Lucy sono state confermate dal «serial killer». Ma al sostituto procuratore Pasquale Longarini questo non basta: il magistrato cerca il ragazzo e la ragazza che fecero salire sulla loro auto la prostituta e la salvarono da Matteucci.

Erano le 2 del 21 settembre del '94. La prostituta era salita un'ora prima sulla «Uno» grigia del serial killer. Sembrava un cliente come tanti altri che passano sulla statale 26 tra Nus e Chambave. La prima stranezza furono gli oltre 30 chilometri in auto per raggiungere la casa dello scalpellino a Villeneuve, dove l'uomo pagò per un incontro di sesso. Poi erano saliti di nuovo in auto, la prostituta aveva chiesto a Matteucci di riportarla a Verrayes.

«Devo soltanto andare a controllare una cosa, facciamo presto» aveva detto lo scalpellino. Così era riuscito a portare Lucy fino in località Mècosse di Arvier: era lì che lui ha confessato di aver bruciato le sue vittime. Tutte tranne l'omosessuale Domenico Raso, ucciso a coltellate al Teatro romano e lasciato a terra in una pozza di sangue il 30 aprile del 1980.

Appena arrivati a Mècosse, la prostituta ha capito di essere in pericolo. Sulla sinistra della statale 26 c'è lo spiazzo dove lo scalpellino lavorava la pietra e dove c'era il bidone arrugginito usato per distruggere i corpi delle donne uccise; a fianco della piazzola c'era una stradina che portava a una discarica su un pianoro in cima a una collinetta. Matteucci imboccò proprio quel viottolo e si fermò in cima alla salita.

«C'è qualcosa che non va» disse Matteucci alludendo a un guasto meccanico dell'auto. Lucy intuì il pericolo e non uscì dall'auto quando lui le chiese di aiutarlo. Lo scalpellino risalì in auto e cercò di soffocare la giovane con un cuscino; lei si ritrovò, si «appiattì» tra il sedile e la portiera. Troppo difficile ucciderla così.

Matteucci decise allora di cambiare tattica. Uscì dall'auto e cercò di aprire la portiera della giovane: aveva in mano una corda e voleva strangolarla. Lei riuscì a chiudere la sua portiera, poi anche quella sul lato del guidatore. Per salvarsi, Lucy approfittò di un attimo di incertezza di Matteucci nel passare da una parte all'altra dell'auto. La giovane corse verso la statale 26, scalza, lungo la stradina sterrata. Si buttò in mezzo alla strada sperando che passasse qualcuno cui chiedere aiuto. E proprio in quel momento arrivò l'auto della salvezza: dentro, una coppia di giovani diretti verso Aosta.

I due videro la prostituta, rallentarono, ma non si fermarono subito. Lucy rimase disorientata, si buttò in mezzo agli arbusti dall'altra parte della strada per sfuggire a Matteucci, che stava arrivando in auto. In quel momento la coppia sull'auto decise di fare retromarcia e di ritornare allo spiazzo di Mècosse. La prostituta salì fuori dal cespuglio, si infilò sul sedile posteriore dell'auto e chiuse la sicura della portiera. «Mi vuole uccidere, mi vuole uccidere» continuava a ripetere.

Il ragazzo e la ragazza andarono verso la stradina e con ogni probabilità videro Matteucci abbastanza bene da riconoscerlo. «Bisogna fare denuncia in questura» dissero i due a Lucy. «No, portatemi a Chambave, dalle mie amiche. Non voglio farle preoccupare» fu la risposta.

Adesso gli inquirenti cercano quei testimoni, che salvarono Lucy.

Claudio Laugeri

Aurelio Mancuso è «indagato» con altri 23

Sott'accusa a Ivrea per le coop edilizie

Aurelio Mancuso coinvolto in un'inchiesta sulle coop edilizie del Canavese

AOSTA. Sott'accusa per bancarotta fraudolento e falso in bilancio per una vicenda di cooperative edilizie del Canavese: Aurelio Mancuso, passato da funzionario pci valdostano, è tra i coinvolti nell'inchiesta avviata dal procuratore di Ivrea Bruno Tinti.

Secondo l'accusa, un gruppo di coop era riuscito a ottenere finanziamenti dalle banche, ma aveva utilizzato il denaro per obiettivi diversi da quelli previsti. «E' una storia che risale all'anno scorso - spiega Mancuso -. Ne sono pochissimo anch'io, ho potuto leggere soltanto qualche atto. So che il mio nome compare tra i "sindaci" della cooperativa "Il sentiero" che aveva una sede ad Aosta. Ma io di edilizia non so proprio nulla, non ho mai avuto contatti con quell'ambiente. Non ho la più pallida idea di come il mio nome è finito negli elenchi di quella cooperativa».

E ora: dimmagino che un "sindaco" debba anche firmare qualche documento, bilanci e delibere di vario genere. Io non ho mai visto nulla di tutto questo. Credo che il mio avvocato stia cercando di chiarire questa vicenda, come immagino farà anche la magistratura. Ma che l'altro giorno il giudice delle indagini preliminari ha respinto per la seconda volta la richiesta di archiviazione fatta dal pubblico ministero. Il magistrato non mi ha nemmeno mai interrogato. Mi piacerebbe, però, sapere chi ha messo il mio nome in quegli elenchi».

HOBBIES

I ROMANZI LETTI ALLA RADIO

Per l'estate, il lunedì, «A' voix haute, une saison de lecture à l'oreille»

La letteratura in nero e giallo

Domani Allan Poe, tradotto da Baudelaire

AOSTA. Parte dal «noir» e arriva al «giallo» la programmazione estiva della radio Rai-Valle d'Aosta, trasmessa sulle frequenze di Radio due, dalle 14 alle 15. Il titolo dei nuovi programmi è «A' voix haute, une saison de lecture à l'oreille». L'idea è infatti quella di far riscoprire ai radioascoltatori il piacere della «lettura alla radio». La proposta per il mese di luglio è il «noir» dello scrittore statunitense Edgar Allan Poe. La traduzione è di uno dei «poeti maledetti» francesi, Charles Baudelaire, che fu particolarmente attratto dalla novella, dall'americano, pubblicato a puntate, sulla «feuilleton», un giornale parigino, due anni prima della morte dello scrittore. Baudelaire proseguì le traduzioni del racconto, anche dopo la morte di Poe. Un lavoro che l'impegnò molti anni e che curò con una cura ancora oggi inimitabile.

Domani la prima puntata della trasmissione radiofonica della Rai, dedicata quindi a «La double assassinat dans la Rue Morgue», una narrazione poliziesca «ante litteram», che negli anni valse a Poe il ruolo di precursore del romanzo noir-poliziesco. Ne «Le double assassinat de la Rue Morgue» appare la figura del «detective amateur Dupin», che il romanziere americano aveva già presentato nelle sue «Nouvelles histoires extraordinaires». La lettura della storia del doppio assassino nella rue Morgue si concluderà su Radiodue il 17 luglio.

Il 24 luglio un altro caso per l'ispettore Dupin. Andrà in onda «La lettre volée», letta dalla voce dell'attore di teatro e di cinema francese Louis Velle, volto noto agli appassionati di cinema per la interpretazione in «Mister Klein», un film girato da Joseph Losey. Al suo fianco c'era allora Alain Delon. Per «La lettre volée» è un impegno di alto livello psicologico quello che deve affrontare il «detective amateur» Dupin, coinvolto in un'altra indagine di omicidio.

Ad agosto «A' voix haute, une saison de lecture à l'oreille» si dedicherà al «giallo». Ancora brividi dunque attraverso la lettura per radio di noti e meno conosciuti testi di scrittori di trame ad alta «suspance». La nuova programmazione radiofonica passerà poi ad analizzare scrittori francesi. Riflettori puntati sulle novelle di Honoré de Balzac, autore di stampo verista, che scrisse a 96 romanzi, raccolti ne «La comédie humaine», che forniscono un'ampia visione dell'800 francese di cui fece parte. Si passerà poi ad ascoltare opere di Guy de Maupassant, fra i maggiori esponenti del naturalismo francese, noto soprattutto per novelle come «Boule de suif», «Les contes de la bécasse». Tra i suoi romanzi il più conosciuto «Bel-Ami» e «Une vie». A conclusione Gustave Flaubert, celebre per «Madame Bovary».

Sandra Bovo

Edgard Allan Poe

Cogne, ieri al Sella

Universitaria scomparsa dal rifugio

COGNE. Dalle 16 di ieri non si hanno più notizie di Sonia Zaccaria, 24 anni, di Aosta, residente in via delle Betulle. La ragazza da otto giorni stava lavorando come cameriera al rifugio Vittorio Sella, al Col Lauson, nel Comune di Cogne. I gestori del locale, non vedendola tornare per le 18 si sono preoccupati ed hanno avvertito la protezione civile. Da Aosta è partito l'elicottero, che ha proseguito le ricerche fino alle 22. Il caso è stato ora affidato al responsabile del soccorso della zona, che stabilirà quando si riprenderanno le ricerche.

Sonia Zaccaria nel pomeriggio di ieri indossava una t-shirt bianca, dei pantacollant neri e un maglione grigio. La ragazza è alta un metro e 60, ha i capelli scuri e gli occhi verdi, corporatura robusta. Sonia è una studentessa universitaria della facoltà di Scienze politiche e soverito sfruttava la pausa, dalle 14,30 alle 18,30, per andare a studiare nei prati vicini. [sa. b.]

Si è conclusa la 15ª assemblea dell'Aimf con l'incontro di ieri ad Aosta

«Nuovo ruolo internazionale»

Per il presidente Dino Viérin «la Valle costituisce un ponte tra due culture». Il sindaco Pier Luigi Thiébat: «Occasione per conoscere altre realtà». Le promesse di Chirac, la questione nucleare

AOSTA. Jean Tiberi, sindaco di Parigi e neo presidente dell'Aimf, l'associazione delle capitali e delle metropoli francofone, glissa, di test nucleari proprio non vuol parlare. E' responsabile di un'Associazione internazionale creata da Jacques Chirac, e dal salone ducale del municipio di Aosta lancia messaggi sull'«importanza della cultura, essenziale per lo sviluppo delle città, i legami tra Nord e Sud», ma lascia da parte la decisione del governo francese. «Le città non possono sostituirsi agli Stati, non è il loro ruolo, mentre la loro azione in senso culturale è fondamentale».

La «questione» nucleare animerà i prossimi Consigli, comunale e regionale «Ne parleremo di certo - dice il presidente della giunta Dino Viérin -. La posizione della Valle d'Aosta a riguardo è comunque risaputa. Non per nulla il sindaco Thiébat ed io abbiamo parlato con Chirac dello stupore della comunità valdostana e della condanna per questi test. E il presidente francese ha compreso la reazione e la sua legittimità e si detto disponibile al dialogo».

Ma all'interno dell'Aimf la vicenda non è stata affrontata. Nel mezzogiorno francofono di gala nel salone ducale, il sindaco di Aosta Pier Luigi Thiébat ha fatto gli onori di casa ricordando l'importanza della quindicesima edizione dell'assemblea dell'Associazione «chiracchiana» che accoglie sindaci e governatori di cinque continenti.

«La nostra presenza nell'Aimf ci ha aiutato e ci aiuterà a conoscere nuove realtà. E' un'occasione di apertura dei nostro orizzonti prima di tutto culturali. Il recupero di una parte della nostra cultura francofona è importante, senza sciovinismo, è ovvio. Mi pare che da qualche anno in Valle ci sia uno sforzo più serio per recuperare certi valori che ci appartengono. Questi legami più stretti con l'area francofona del mondo va anche nella direzione di salvaguardia dei cosiddetti piccoli popoli, quindi anche delle loro lingue, compreso il nostro patois»

E Jacques Chirac, un attimo prima di salire sulla sua auto blu davanti al Gran hôtel Billia di Saint-Vincent, aveva salutato Thiébat e Viérin soltanto ringraziando «per l'ottima accoglienza», soltanto sottolineando la forza «la bellezza di questa Valle», ma dando «la massima disponibilità per un dialogo e per esperienze nel campo della promozione della lingua francese».

E la Valle d'Aosta ha avuto un'occasione in più per farsi conoscere. La dimostrazione è nella dichiarazione di commiato di Mamadou Diop, sindaco di Dakar, e vicepresidente dell'Aimf: «Abbiamo scoperto questa splendida regione. Conoscevamo il sistema Italia, ma non questa eccezione rappresentata dalla Valle d'Aosta, un'altra scoperta».

Viérin parla di «risultato notevole» perché la Valle d'Aosta per aver ospitato l'assemblea dell'Aimf «acquista nuovo prestigio internazionale». E aggiunge: «La nostra realtà è stata apprezzata e capita. Noi siamo portatori di un plurilinguismo, rappresentiamo culture diverse che convivono. Di più, la Valle è un ponte ideale tra due culture. E quindi possiamo riconoscerci in un discorso di solidarietà e di cultura che tende ad avvicinare piccoli e grandi».

Tuttavia rimane, sull'elogio e sulla necessità della solidarietà professati da Chirac (e più che condivisibili), l'ombra inquietante dei test nucleari, che fanno parte di una politica internazionale che appare contraddittoria rispetto a decisa azione mirata all'aiuto della «madre Africa» e delle aree più deboli dell'Asia. Eppure il presidente francese, rimasto presidente onorario dell'Aimf, ha più volte ripetuto di voler intervenire in tal senso denunciando l'ipocrisia dei Paesi ricchi «colpevolmente disinteressati allo sviluppo dei popoli».

Enrico Martinet

Sui test nel Pacifico il sindaco di Parigi Tiberi glissa: «Le città non possono sostituirsi agli Stati»

Il sindaco di Aosta Pier Luigi Thiébat scende la scale del municipio accanto al sindaco di Parigi, Jean Tiberi

NOTIZIE DALLA VALLE

COGNE

Turista francese soccorso in elicottero

Un turista francese è stato salvato dagli uomini della protezione civile. L'intervento è avvenuto ieri pomeriggio, alle 16,30 in località Alpes Les Ors, sopra Crétaz. Damien Papon, 60 anni, di Talmont. L'uomo era in gita con altri due francesi, si trovavano alla punta del Poussel, sotto la Grivola, quando Daniel Papon si è sentito male. Uno dei due amici è sceso subito in paese, dove ha incontrato i carabinieri. I militari hanno dato subito l'allarme alla protezione civile, che è arrivata con l'elicottero, pilotato da Augusto Mantellino con la collaborazione dello specialista Corrado Lachin. A bordo il medico Alessandro Bosco e la guida Corrado Châtillard. Damien Papon, che è stato colto da un infarto, è stato ricoverato all'ospedale di Aosta.

La festa patronale a Nissod

Due gli appuntamenti per oggi e domani, in calendario per le manifestazioni dell'apt Cervinia. Per oggi a Châtillon è in programma la festa patronale di Nissod, mentre per domani a Antey-Saint-André è stata organizzata una passeggiata botanica con gli accompagnatori della natura.

Sciopero per gli addetti all'igiene ambientale

Saranno in sciopero mercoledì e giovedì i lavoratori addetti al settore di igiene ambientale. L'astensione del lavoro provocherà una quasi totale sospensione della raccolta dei rifiuti urbani.

Le opere del pittore Attilio Lauricella

Si concluderà sabato, alla Torre dei Signori di Sant'Orso di Aosta la mostra del pittore Attilio Lauricella. L'esposizione è organizzata dall'azienda di promozione turistica di Aosta, Gressan e Charvensod, nell'ambito delle numerose manifestazioni previste per l'estate. Nei lavori di Lauricella si mescolano diverse tematiche e stili: dall'arte astratta, che va dalle forme geometriche alla gestualità, ad una sintesi tra istinto e razionalità. Intense le tonalità e colori vivaci. La mostra rimarrà aperta tutti i giorni, dalle 10 alle 12,30 e dalle 16 alle 19,30.

André Masson in mostra al museo archeologico

Il Museo archeologico regionale di piazza Roncas ospita fino al 15 ottobre la mostra del pittore André Masson, dal titolo «La saggezza delirante della natura». L'esposizione è stata organizzata dall'assessorato regionale alla Pubblica Istruzione, nell'ambito delle iniziative culturali promosse dalla Regione.

Da domani in città

Limitazioni al traffico per lavori

AOSTA. Divieto di sosta, con rimozione forzata, da domani al 22 luglio, in via Monte Vodice, all'altezza dei numeri civici 45-47. E' il contenuto di un'ordinanza del sindaco di Aosta, Pierluigi Thiébat, per permettere la posa di un pontaggio metallico necessario all'esecuzione di lavori di tinteggiatura.

Chiusura al traffico, con divieto di sosta permanente e rimozione degli automezzi fino al 14 luglio nelle seguenti zone: via Croce di Città (tra il numero 18 e l'incrocio con via Aubert), place des Franchises, via Challand, via Malherbes (dall'incrocio con via Croce di città al numero civico 3/d).

Divieto di sosta con rimozione forzata anche in via Losanna (dall'incrocio con via Challand al numero civico 21).

I limiti di «circolazione» sono dovuti a lavori dell'Enel, per la posa di cavi elettrici, e dell'amministrazione comunale per interrare cavi per l'illuminazione pubblica. Questi ultimi provvedimenti si concluderanno il 14 luglio.

Ieri mattina

Un incontro sull'«Espace Mont Blanc»

COURMAYEUR. L'assessorato regionale all'Ambiente ha organizzato ieri, nella sala consiliare del municipio, un incontro con gli amministratori locali. Scopo dell'iniziativa era di illustrare il lavoro svolto e le prospettive de «L'Espace Mont Blanc».

Erano presenti l'assessore Elio Riccarand, il segretario dell'Espace Stefano Muti, 17 amministratori comunali di Courmayeur, 7 di Pré-St-Didier, 4 di Morgex, 3 di La Salle e uno di La Thuile. Riccarand ha spiegato che «l'Espace è diverso da un Parco. Non ci saranno preguidiziali per lo sviluppo, soprattutto dell'agricoltura in modo compatibile con la vocazione turistica della Valle. Questo significa una tutela delle tradizioni e della cultura, ma anche un tentativo di ridurre il traffico pesante. Diciamo "sì" alle Terme di Pré-St-Didier e all'ampliamento dei comprensori sciistici realizzati con attenzione all'ambiente». Franco Balan ha vinto il concorso per il «logo» dell'«Espace Mont Blanc».

Un accordo tra Siae e Unionturismo facilita le procedure e limita gli importi dovuti per i diritti d'autore

Per le Apt manifestazioni a costi ridotti

L'iniziativa valida per gli appuntamenti a ingresso gratuito

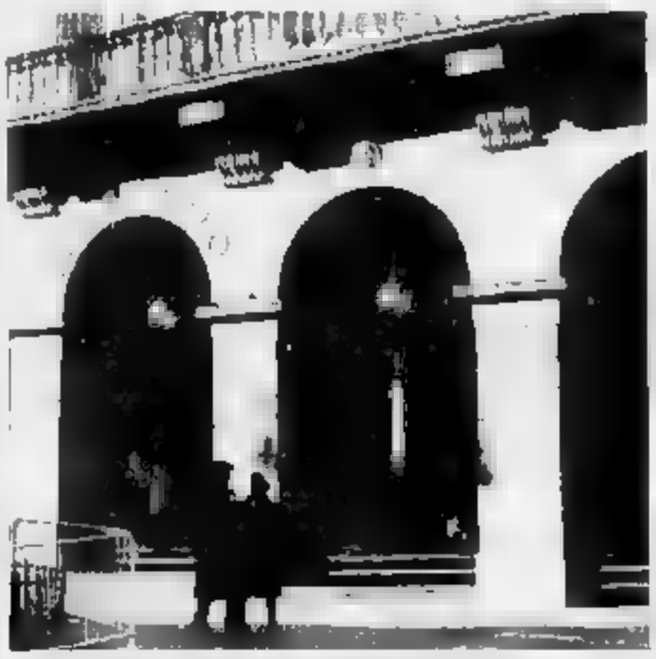

I portici di piazza Chanoux sui quali si affaccia la sede dell'Apt di Aosta

AOSTA. Boccata di ossigeno per le aziende di promozione turistica? Potrebbe, infatti, diminuire il peso dei contributi da versare alla Società Autori ed Editori (Siae) in caso di manifestazioni «promozionali di carattere culturale, propagandistico, folcloristico e sportivo» organizzate dalle Apt, dalle aziende di soggiorno, dagli enti provinciali per il turismo e per le quali non si paga il biglietto d'ingresso.

Il tutto dipende da un protocollo d'intesa sottoscritto nei giorni scorsi tra la Siae e l'Unionturismo (l'associazione nazionale delle aziende di promozione turistica) che prevede la forfetizzazione dell'importo dovuto.

Dalla Siae, ha detto Gianfranco Fisanotti, attuale presidente dell'Azienda di promozione turistica aostana e promotore dell'iniziativa a livello nazionale «è stato riconosciuto il fine sociale che muove le Apt e gli enti di promozione turistica».

Secondo Fisanotti «l'accordo avrà un effetto benefico per le casse delle aziende di promozione turistica. Le quote dovute alla Siae anche quando la manifestazione non prevede il pagamento del biglietto d'ingresso rappresentano un onere pesante per le aziende. Essere riusciti a ottenere pagamenti forfetizzati, di entità non estremamente rilevante, è da ritenere quindi un risultato sicuramente positivo».

L'intesa tra Siae ed Unionturismo prevede tariffario che garantisca uniformità di trattamento e consenta la semplificazione delle procedure e determinazione della misura dei compensi dovuti per diritti d'autore».

La tabella dei compensi prevede che per «feste piccole» fino a 5 giorni di spettacolo il compenso giornaliero dovuto alla Siae sia di 135 mila lire, per «feste medie» di durata fino a 18 giorni il contributo sale a 200 mila lire e per «feste «grandi» che durano un mese dovranno essere pagate 650 mila lire al giorno.

«Si tratta soprattutto di una normalizzazione delle situazioni - dice Marco Caselgrandi, direttore dell'ufficio aostano della Siae - della quale si potrà dire se rappresenterà veramente un beneficio per le Apt e gli altri enti di promozione turistica alla fine della stagione, quando si potranno fare i confronti con il precedente metodo».

Il protocollo d'intesa, aggiunge Caselgrandi «rappresenta in ogni caso una semplificazione delle procedure, un accorpamento tariffario che potrà che essere accolto favorevolmente dagli organizzatori delle manifestazioni promozionali».

L'accordo tra Siae ed Unionturismo è già operante, e le manifestazioni, purché gratuite, organizzate in Valle per l'estate 1995 potranno già adottare i criteri stabiliti da un protocollo d'intesa destinato a rimanere in vigore fino al 31 dicembre e rinnovabile tacitamente di anno in anno. Le tariffe verranno aggiornate annualmente in base alle variazioni dell'indice Istat sul costo della vita. [a. c.]

LETTERE AL GIORNALE

Costretti a mendicare le cure radioterapiche

L'apertura di un ambulatorio di radioterapia presso l'ospedale regionale, di via Ginevra, serve a poco o niente. Non capisco perché una regione come la Valle d'Aosta sempre pronta a finanziare centri sportivi o battaglie di bovine, non pensi di aprire una vera unità operativa di radioterapia per i suoi malati di cancro.

Per questi malati dover ogni giorno affrontare il viaggio fino ad Ivrea o anche più lontano è spesso una tortura specialmente per i più debilitati. Vorrei che qualcuno mi spiegasse perché una regione ricca e civile come la nostra debba mandare i suoi abitanti a mendicare le cure nelle altre regioni.

Lettera firmata. Aosta

Usl, ho girato 2 giorni per un benestare

A seguito alla frattura della caviglia, fui sottoposta ad intervento chirurgico presso l'ospedale regionale di Aosta, con conseguente ingessatura dell'arto per 40 giorni. Successivamente, necessitando di terapia riabilitativa, al fine di recuperare al meglio l'uso dell'arto infortunato, dovetti rivolgermi a strutture private, accollandomi tutte le spese (e non è poco!), in quanto quelle pubbliche erano già oberate di richieste.

Dopo un primo ciclo di 12 sedute a pagamento, riuscii finalmente a trovare un posto in una struttura convenzionata, previo benestare dell'Sottolineo che il personale dello sede Usl di via G. Roy si dimostrò, in questa circostanza, scortese e distratto, mi diede informazioni sbagliate e mi fece girare due giorni interi per avere tale benestare. Mi chiedo: non sarebbe opportuno creare un unico centro di coordinamento (per esempio l'Usl stessa) che gestisca le richieste di prestazioni riabilitative, valutando i casi urgenti e cui dare la precedenza, in modo da evitare di far correre i portatori di handicap presso le varie strutture sanitarie, alla ricerca di una soluzione al problema, che dovrebbe competere all'istituzione pubblica?

Lettera firmata. Aosta

NUMERI UTILI

NUMERI UTILI

Vigili Urbani Aosta: 238238/300458
Vigili del fuoco: 115
Protezione civile: 238.222
Ospedale: 3041
Pronto Soccorso: 304.256/304.200
Percorribilità strade: 303.754/35.655
Soccorso alpino 34.080.

AUTOAMBULANZE

Aosta: *Cri* (0165) 551.564/551.586; *Centro Emergenze* 304.450/304.451
Châtillon: (0166) 61.600
Courmayeur: *Volontari del soccorso* (0165) 846.320
Montjovet: *Volontariato del soccorso* (0166) 560.560
Valtournenche: *Volontari del soccorso* (0166) 92.027
Morgex: (0165) 809.680
(0125) 807.067
(0125) 300.345

FARMACIE DI TURNO

Aosta (*corso* 5) oggi è di turno, dalle 9 alle 22,00 (a porte aperte) e dalle 20 alle 9 di domani (a porte chiuse) la farmacia Comunale 3, viale Conte Crotti. Per gli altri Comuni della regione la farmacia osserveranno i turni di notte secondo le indicazioni sotto riportate.
Distr. 1: *Courmayeur*, La Thuile (entro 15 minuti dalla chiamata)
Distr. 2-3: *Villeneuve*, Cogne (entro 15 minuti dalla chiamata)
Distr. 4: *Valpelline* (entro 15 minuti dalla chiamata)
Distr. 5: *Nus* (entro 15 minuti dalla chiamata)
Distr. 7: *Valtournenche*
Distr. 8-9: *Chambave*
Distr. 10: *Brusson*
Distr. 11-12-13: *Donnas*
Distr. 14: *Issime*

BENZINAI DI TURNO

Domenica 9 luglio 1995
Aosta: Fina, via Clavalité, Montesholl, via Paravera; Esso, corso Ivrea; Agip, via Chambéry; IP, via Pampi; Fina, via St-Martin de Corléans.
Fina; **Châtillon:** Agip; **Donnas:** IP; **Fénis:** Fina (Arsene); **Gressan:** Fina; **Hône:** Tamoil, **La Salle:** IP, **Pollein:** Fina; **Pont-St-Martin:** IP, **Quart:** Esso (S.S. 26), **Sarre:** Esso, **St-Christophe:** IP **St-Vincent:** Montesholl; **Verrès:** IP

CARABINIERI

Aosta: (0165) 361221/262280.
Courmayeur: (0165) 842225
Châtillon/St-Vincent: (0166) 61360-61357
Donnas: (0125) 807054

POLIZIA DI STATO

Questura: (0165) 23711
Polizia stradale: (0165) 351545

STATO CIVILE

AOSTA

Nati. Fabio D'Anello; Jasmyne Torino; Piati; Jasmine Cosentino

Matrimoni. Pietro Padalino con Giuseppina Onofrio Sala.

Si sposeranno. Alessandro Balbo con Antonina Figliodillo. Paolo Baron con Maria Facchin

Morti. Maria Letizia Diemoz, 8 anni, pensionata, Sarre.

ATTIVITA' AMMINISTRATIVA.
Verrès. Si riunirà domani il Consiglio comunale, per discutere 14 punti all'ordine del giorno. Tra gli argomenti di commissioni e rappresentanti comunali in enti, associazioni, consorzi, adeguamento dell'indennità di carica; per la costruzione di una strada provvisoria di accesso all'area provvisoria; interrogazioni e interpellanze dei consiglieri Avondoglio e Moussanet sull'installazione di una cabina telefonica, sulla revisione dello statuto, sull'ex colonnicio Brambilla, sulla strada per Omens, sulla segnaletica orizzontale e sul parcheggio di piazza Europa.
Chambave. La giunta regionale stanziato 446 milioni per installazioni e opere idrique da realizzare nei consorzi «Ollières-Champlan» di Chambave e «La Magdeleine».

GLI APPUNTAMENTI

PONT-SAINT-MARTIN

La «Sagra dei rioni»

La zona della scuola media ospita oggi, dalle 19, l'ultimo appuntamento della «Sagra dei rioni», organizzata dalla Pro loco e dai rioni carnascialeschi del paese. Oggi serata enogastronomica, con specialità preparate dai rioni Platea I Maius, Vicus Colubris, Insula Verneo, San Rocco, Insula Lya, Ponte Romano, Leoni, Fundus Tauris. Dopo cena musica.

COGNE

«La Grand Eyvia racconta»

Fino al 4 agosto l'Atelier «d'Arts et Métiers», di via Dottor Grappein, ospita la mostra di Gianpiero Accatino intitolata: «La Grand Eyvia racconta». Orario: dalle alle 19,30.

AOSTA

Le opere di Ettore Marinelli

Ettore Marinelli, pittore ferrarese di 45 anni, espone le sue opere fino a martedì 11 luglio nella saletta d'arte di Xavier de Maistre. Orario: tutti i giorni dalle 9,30 alle 12,30, dalle 16,30 alle 20 e, a volte, dalle 22 alle 24.

SAINT-

Corso di cartotecnica

La biblioteca comunale di Saint-Vincent organizza per agosto un corso di cartopesta, tenuto da esperti. Durante il corso gli allievi potranno imparare le tecniche della lavorazione della cartapesta per realizzare lavori di oggettistica e suppellettili. Per iscrizioni telefonare alla biblioteca comunale di Saint-Vincent entro il luglio, (0166/512205).

COURMAYEUR

Argenti Tiffany in esposizione

Fino al 2 agosto la Maison Fleur ospita la «Collezione di argenti Tiffany e vetri Gallè». Le opere sono della Galleria Eugenea.

ST-RHEMY-EN-BOSSES

Festa del Jambon

Si conclude oggi la Festa del Jambon da Bosses. Dalle 14, giochi per bambini e adulti. E musica fino a tarda sera.

Esami già conclusi al Liceo linguistico di Courmayeur

Maturità, primi risultati

Tutti promossi i 26 studenti dell'istituto privato legalmente riconosciuto
Tre i «60». Domani saranno resi noti gli esiti di due scuole superiori di Aosta

COURMAYEUR. E' [illegible] il Liceo linguistico di Courmayeur il primo dei diciassette istituti superiori della Valle d'Aosta ad aver visto conclusi gli [illegible] di Maturità. Tutti i ventisei [illegible]didati sono stati promossi, e vi [illegible] anche stati tre «60», il massimo voto ottenibile negli [illegible] conclusivi, nella graduatoria che parte dal «36». I voti di eccellenza sono stati ottenuti da Jean Courtil, Ester Ronzani e Alessandra Tognonato.

Il buon esito complessivo nel liceo privato, ma legalmente riconosciuto, della cittadina ai piedi del Monte Bianco è confermato dal fatto che, oltre ai tre «60», vi sono stati diciassette allievi che hanno riportato una votazione dal «40» compreso in sù. Ecco i loro nomi: Elisabetta Agnello, Maria Claudia Alliod, Monica Alloni, Erika Ansermin, Marina Bandito, Stefano Bigio, Monica Bizel, Alessia Boson, Anna Filippa, Karin Ganassi, Muriel Glarey, Tatiana Menal, Nicoletta [illegible]agliero, Paola Revel, Stefania Rossi, Ingrid Trojer e Elisabetta Zupan.

Domani mattina [illegible] saranno sicuramente disponibili i risultati di altri due istituti, quello [illegible] Arte applicata [illegible] Aosta e di una delle due commissioni della scuola coordinata dell'Ipr di Aosta. Da dopodomani [illegible] via arriveranno tutti gli altri risultati delle 15 commissioni [illegible] quest'anno hanno lavorato in Valle d'Aosta. Le commissioni sono [illegible] degli istituti perché vi sono [illegible] alcuni «accorpamenti» [illegible] studenti di scuole [illegible]verse per contenere i costi. Sempre in tema [illegible] risparmi, questo è stato il primo [illegible] in cui le commissioni [illegible] state formate su base regionale, salvo che per i presidenti nominati fuori Valle. I professori per le quindici commissioni sono stati sorteggiati fra docenti delle scuole dello regione. I candidati al diploma [illegible] fine corso delle scuole superiori sono 726, diciotto dei quali si presentano come privatisti.

L'istituto con più candidati è il tecnico per ragionieri «Manzetti» di Aosta che offre la possibilità ai giovani di diplomarsi seguendo l'indirizzo tradizionale, oppure quello più nuovo per ragioniere programmatore e, fra qualche anno, anche quello del nuovo indirizzo «Igea», di gestione aziendale.

Negli ultimi anni nella regione è stato sempre consistente il numero dei promossi, superiore al 90 per cento. Bisogna però tener conto del fatto che in Valle è molto alta la «selezione» nei primi anni delle superiori. In un certo senso è comprensibile, e anche auspicabile, che chi arriva a «fine percorso» delle superiori abbia le carte in regola per superare l'esame al primo tentativo. [b. bas.]

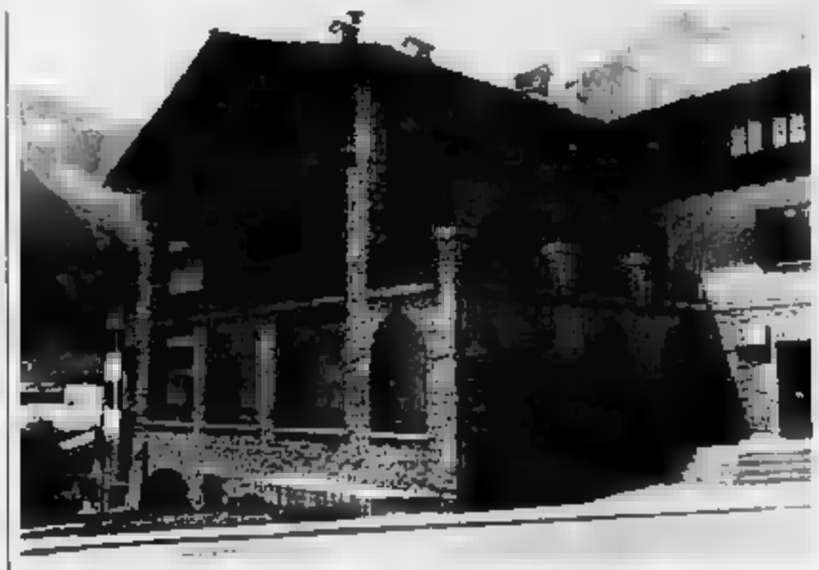

[illegible] sede del Liceo linguistico [illegible] Courmayeur primo tra i 17 istituti superiori della regione ad aver concluso [illegible] di Maturità

In funzione le piscine scoperte di Aosta e Courmayeur

Una vasca olimpica e due in alta quota

AOSTA. «Il [illegible] alla portata [illegible] tutti». E' [illegible] definizione semplice, ma efficace della piscina. E per chi il mare lo ha lontano almeno 300 chilometri la piscina diventa [illegible] buon surrogato.

Ad [illegible] l'opportunità è offerta dall'impianto scoperto [illegible] Tzambarlet che può ospitare circa 500 persone. Nelle belle giornate, la capace vasca olimpica (50 [illegible] di lunghezza per 21 [illegible] larghezza con 8 corsie e una profondità da 1 metro e [illegible]0 a 1,9[illegible] diventa perfino inadeguata. Restano comunque gli oltre 10 [illegible] metri quadrati [illegible] verde che garantiscono ombra e tranquillità. Quest'anno [illegible] piscina scoperta aostana presenta una novità attesa da tempo: il bar interno. [illegible] Nuoto club Aosta, che gestisce l'impianto [illegible] che con i proventi finanzia l'attività agonistica, ha realizzato una struttura che permette di consumare gelati e bevande senza uscire dal perimetro dell'impianto. A garantire la sicurezza dei bagnanti sono ragazze e ragazzi della squadra agonistica. Tutti rigorosamente provetti - dice Antonio Enrietti, [illegible] dirigenti del Nuoto club Aosta - che hanno ottenuto il brevetto [illegible] assistenti bagnanti dalle Federazioni [illegible] italiana nuoto e quello di istruttori [illegible] 1° livello».

La mattina la piscina è riservata ai giovani che frequentano i centri comunali di avviamento allo sport e agli atleti delle società aostane di nuoto. Regalarsi l'illusione di un pezzettino di mare all'ombra dell'Emilius o della Becca di Nona non costa molto. Il biglietto di ingresso, che consente di restare in piscina l'intera giornata (12.30 - 20.30) costa 3900 lire o 3300 per i bambini alti non più di 1 metro e 30 centimetri. E' possibile fare abbonamenti a 28 [illegible] lire per [illegible] ingressi e a 19.400 per i ridotti. La chiusura è stata fissata per il 10 settembre: [illegible] se il tempo ci [illegible] mano - dice ancora Antonio Enrietti - potremo allungare il periodo di qualche settimana». Intanto, per rendere «viva» l'impianto, la gestione ha programmato serate [illegible] spettacoli musicali.

A Courmayeur la piscina hanno preferito realizzarla in alta quota. Dal 1° luglio è entrata in funzione la piscina alpina riscaldata di Plan Checrouit (1700 metri di quota), dotata anche di sauna e servizio bar. Un impianto frequentato soprattutto dalle famiglie con bambini. Mentre la piscina riscaldata della «Courba Dzeleunaz» in Val Veny, che costruita a oltre 2000 metri è tra le più alte d'Europa, aprirà il 13 luglio.

I due impianti [illegible] gestiti [illegible] l'Associazione maestri di [illegible] Monte Bianco (alcuni degli iscritti hanno conseguito il brevetto di assistenza ai bagnanti). Il prezzo di ingresso alle due piscine è di 15 mila lire per l'orario continuato dalle 10.30 alle 17. Se si usufruisce della funivia per la salita, il prezzo convenzionato è di [illegible] mila lire.

La piscina scoperta di Tzambarlet. L'impianto è gestito dal Nuoto club Aosta

Inaugurata a Verrayes una mostra sugli studi del canonico

Omaggio a don Vescoz

L'esposizione «Società e cultura in Valle d'Aosta fra Ottocento e Novecento» ripercorre due secoli di storia. Per i visitatori anche escursioni guidate

VERRAYES. Un altro omaggio al canonico Pierre Louis Vescoz, nel 70° anniversario della morte. Ieri mattina è stata inaugurata, in frazione Ropy di Verrayes, la mostra «Società e cultura in Valle d'Aosta fra Ottocento e Novecento», promossa dal Comune di Verrayes e organizzata in collaborazione [illegible] l'assessorato regionale alla Pubblica Istruzione. La mostra, a ingresso libero, rimarrà aperta fino al 22 ottobre: dal martedì alla [illegible]menica, dalle 10,30 [illegible] 20. L'allestimento è stato coordinato da Maria Cristina [illegible] e realizzato da un'équipe di [illegible] studiosi.

[illegible] «Chi è Vescoz»? Nato nel 1840 a Verrayes, fu insegnante, giornalista, studioso di fisica, geografia, [illegible] e botanica. Visse a Cogne, dove fondò la Petite Société Alpine, e poi a Courmayeur. In seguito divenne parroco di Pont-St-Martin e poi canonico della Cattedrale [illegible] Aosta e rappresentante dell'Accademia [illegible] di Sant'Anselmo. Ora viene definito sacerdote, letterato, scienziato e geografo. [illegible] dai lavori, dagli scritti, dalle sue ricerche di astronomia, storia, botanica e fisica, e dai suoi plastici sul Monte Bianco [illegible] su tutta [illegible] Valle d'Aosta, come dagli articoli, da lui scritti per lo più per «La Duché d'Aoste», di cui fu redattore, è nata l'esposizione. Attraverso tutto questo materiale è stata ricostruita la storia del Comune di Verrayes e di altre zone valdostane.

La mostra [illegible] divide in sei sezioni, dedicate agli ultimi due secoli della Valle. Per i visitatori anche la possibilità di fare escursioni guidate in zone che il canonico Vescoz ha descritto e «inventato», [illegible] l'arboreto [illegible] lui voluto agli inizi [illegible] secolo. [sa. b.]

Alcuni visitatori in [illegible] delle [illegible] sezioni della [illegible] dedicata agli studi svolti dal [illegible] Pierre Louis Vescoz sulla Valle d'Aosta

A Cogne

In alpeggio per il pranzo del «berger»

[illegible], L'azienda [illegible] promozione turistica di Cogne anche per questa estate organizza gite guidate. Per martedì è in calendario una giornata in alpeggio. [illegible]: la parte alta [illegible] vallone dell'Urtier, a Broillot a [illegible] metri, per andare alla scoperta della vita pastorale. In programma il pranzo del «berger», con polenta e prodotti [illegible] (15 mila lire). Poi un'escursione nella zona. Gli interessati dovranno [illegible] ritrovarsi alle 8,30 sul piazzale di Lillaz con un automezzo.

Per mercoledì, gita guidata al bivacco Gontier e la traversata fino [illegible] capanno Chantel del Parco del Gran Paradiso, a 2310 metri. Tre ore di cammino. Il ritrovo è fissato davanti al municipio di Cogne, alle 8,30 (muniti di automezzo).

Nel calendario anche gite guidate [illegible] mezza giornata. Si terrà il martedì e [illegible] domenica, fino al 12 settembre. Meta: facile gita [illegible] la flora e [illegible] fauna del Parco e visita al giardino botanico «Paradisia». Ritrovo alle 9,20 [illegible] Valnontey, alla chiesa.

Tour gastronomico

Alla scoperta di antichi [illegible] sapori

GIGNOD. E' cominciata la seconda edizione del «Tour gastronomico - Tour gastronomique» organizzato nella Comunità montana del Grand Combin dall'Azienda di promozione turistica del Gran San Bernardo. Durerà fino alla fine di settembre e coinvolge ristoranti di otto Comuni, interessati a valorizzare la cucina tipica locale con menù a prezzo fisso, molto interessanti per l'abbondanza e la varietà dei piatti proposti.

I [illegible] [illegible] il «Vecchio mulino» e il «Col Piassin» [illegible] Saint-Oyen, [illegible] «La Clusaz» e «La maison de Pierre» di Gignod, il [illegible] mignedzo» e «Il Trittapotes» di Doues, «La luge», «La taverne» e il «Mont Vélan» di Ollomont, [illegible] «Beau Séjour» di Etroubles, lo «Tzan» di Roisan, il «Lièvre amoureux» di Valpelline e ben quattro locali di Saint-Rhémy en Bosses: «Alla vecchia campana», il «Des Alpes», «L'Arp du jeu» e l'albergo «Italia» al colle [illegible] Gran San Bernardo.

I menù proposti vanno [illegible] minimo di 24 mila a un massimo di 40 mila, bevande esclusa. Sono [illegible] previsti piatti per bambini a prezzo ridotto.

L'obiettivo dell'Apt è di favorire l'accesso ai ristoranti soprattutto ai nuclei famigliari, per far conoscere ed apprezzare i piatti tipici della valle [illegible] Gran San Bernardo, ma anche quelli di altre zone della regione. In generale è gradita la prenotazione. Per chi sceglierà [illegible] dei ristoranti del «Tour gastronomico», in ogni locale è previsto un simpatico omaggio.

Nel comprensorio [illegible] Grand Combin vi [illegible] sono prodotti tipici: la salsicce e i budini fatti ancora, in moltissimi casi, a livello familiare secondo [illegible] antiche tecniche; [illegible] «jambon de Bosses», una prelibatezza nota ed apprezzata in tutto [illegible] Valle. Un piatto «principe» del comprensorio è la celebre «zuppa [illegible] la vapelenotze», originario della Valpelline, un classico piatto delle cucine «povere» che adesso accede anche alle mense più sofisticate. Gli alpeggi della zona danno una fra le migliori fontine e poi [illegible] novità [illegible]zabili [illegible] il «jambon alla brace». Da non dimenticare le torme, i minestroni o le zuppe di verdure fatte con i prodotti degli orti di montagna. Fra le carni: [illegible] classica «carbonada» servita [illegible] solo con la polenta (abbinamento classico), ma anche [illegible] patate cotte al vapore, o le [illegible] stinée [illegible] cervo a capriolo. [b. bas.]

Il corso è organizzato al Cristallino di Cervinia, la conclusione è prevista per il 6 settembre

A lezione di sub in piscina a 2 mila metri

I partecipanti impareranno anche le tecniche di «salvamento»

CERVINIA. Lezioni di sub a 2 mila metri. Sono cominciati ieri, alla piscina Cristallino di Cervinia, i corsi di subacquea organizzati dalla scuola «Sub Center [illegible] del Breuil. Le lezioni si concluderanno [illegible] 6 settembre. I [illegible] hanno come obiettivo [illegible] formare dei [illegible] mozzatori. I partecipanti potranno quindi imparare le tecniche di immersione e il «salvamento» subacqueo. E dall'esperienza [illegible] di [illegible] un gruppo sott'acqua allo studio della flora e della fauna marina. I corsi sono mirati soprattutto [illegible] villeggianti, ma vogliono coinvolgere anche tutti i valdostani che vogliono fare nuove esperienze con il mare.

Gli insegnanti del corso saranno Sandro Brunodet e Geraldine Geroué, istruttori nazionali.

I corsi saranno suddivisi per livelli, che saranno determinati a seconda delle conoscenze degli iscritti. Cinque i brevetti che si possono ottenere: l'Open Waters, che è [illegible] primo livello e fornisce le prime nozioni di tecnica subacquea. Poi altri quattro brevetti, più specialistici: l'Advanced, lo Stress Rescue, il First Aid e il Divecon.

A giugno si è concluso il corso invernale. Ultima «tappa» [illegible] viaggio a Sharm El [illegible]ck, sul Mar Rosso, dove [illegible] partecipanti alle lezioni dello scorso inverno hanno ottenuto il brevetto [illegible] Open Waters, Advanced e Rescue.

La scuola «Sub Center [illegible] è stata creata nel 1988. Oltre ai [illegible] che si svolgono già da alcuni anni al Breil, l'associazione è [illegible] estivi organizza anche lezioni in Liguria e nel Mar Rosso, con [illegible] collaborazione del Diver Den. I partecipanti [illegible] Cervinia potranno così scegliere di «specializzarsi» sia nel Mediterraneo che nel Mar Rosso. [sa. b.]

Un gruppo di sub che ha partecipato al corso organizzato l'anno scorso

L'OBLÒ
RISTORANTE SOLO PESCE
TORRE DANIELE (loc. SETTIMO VITTONE)
Tel. (0125) 757090
"Chiuso il lunedì"

BONOLDI GINO e C.
Sagliorio
Frz. Chevrot 11/13 LA SALLE (AO)
LAMPARQUETS PAVIMENTI TRADITURE
Tel 0165 - 86 18 77 - 86 22 08
Fax 0165 - 86 18 77

AOSTA CENTRO
Affittasi locale uso ufficio.
Telefonare allo 0165/26.24.34 - 0165/54.15.56 dalle 9 alle 14.

BAR IN AOSTA
VENDO O CAMBIO CON [illegible]
TEL. 0165/43.278

PRIVATO VENDE
A SARRE
VILLETTA INDIPENDENTE
mq 200 (2 piani + interrato)
1800 mq terreno splendida posizione
Scrivere patente n. A02023535p - Fermo posta C.P. 6 Ufficio Postale SARRE (AO)

FORD - DIVITAUTO
COMMISSIONARIO IN VALLE D'AOSTA
NUOVO - USATO - SPORTIVE
Via Monte Vodice, 13 - AOSTA
Tel. 0165/43.278

CEDESI
Licenza bar - Paninoteca - Toto - Tris - Totip
CHATILLON
ottima posizione
Telef. 0337/205447 - 0166/537.376

TORO ASSICURAZIONI
AGENZIA GENERALE DI AOSTA
VIA FESTAZ, 88 - TEL. 0165 - 41002/236106
AGENTE STEFANO FRACASSI
"MASTER"
LA POLIZZA CASA PER I DANNI CHE HAI E PER QUELLI CHE FAI

LA CITTA' DEI TELEFONI

SOLO I TELEFONINI MARVIN SONO ANCHE SILENZIOSI.

CON OGNI TELEFONO CELLULARE E' TUO IL FANTASTICO VIBRACALL* IL DISPOSITIVO CHE SOSTITUISCE LA SUONERIA CON SILENZIOSE VIBRAZIONI.

CON VIBRACALL

MITSUBISHI MT5

Autonomia in attesa 15 ore
30 numeri in memoria - Peso 250 gr

a meno di £.520.000

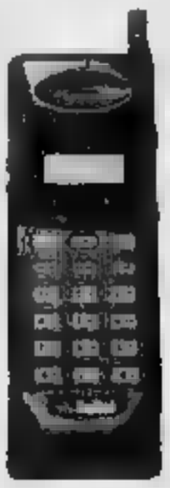

CON VIBRACALL

ITALTEL PV 110

Autonomia in attesa 8 ore
99 numeri in memoria - 2 batterie valigetta - cavo accendisigari per caricabatteria - assicurazione furto in dotazione

a meno di £.530.000

CON VIBRACALL

SAMSUNG SH 710

Autonomia in attesa 23 ore
99 numeri in memoria - 2 batterie in dotazione - Sottilissimo

a meno di £.680.000

NOVITA'

CON VIBRACALL

OKI TRILLY 2

Autonomia in attesa 14 ore
65 numeri in memoria

LA NOVITA' OKI

a meno di £.730.000

CON VIBRACALL

ALCATEL 9109

Autonomia in attesa 15 ore
100 numeri in memoria - 2 antenne in dotazione - Potenza 2 watt

NOVITA'

a meno di £.850.000

NOVITA'

CON VIBRACALL

ALCATEL FLY

Autonomia in attesa 15 ore
99 numeri in memoria
Display a 3 righe

a meno di £.850.000

CON VIBRACALL

NEC P7

Autonomia in attesa 40 ore
99 numeri in memoria
Peso 210 gr.

a meno di £.870.000

CON VIBRACALL

ALCATEL MOBY

Autonoma in attesa 14 ore
50 numeri in memoria

a meno di £.980.000

CON VIBRACALL

MOTOROLA 7200

Autonomia in attesa 12 ore.
100 numeri in memoria
Peso 215 gr.
Per telefonare in tutta Europa

a meno di £.1.180.000

MOTOROLA ELITE

Autonomia in attesa 12 ore
99 numeri in memoria
Anche con segreteria telefonica

con Vibracall incorporato

I SERVIZI MARVIN

Contratto ad attivazione [illegible]
Assistenza post-vendita
[illegible] personale specializzato
Doppia garanzia Marvin
Pagamenti rateali a tasso
Super valutazione del vostro usato

MOTOROLA

Autonomia in attesa 12 ore-20 numeri in memoria

£.499.000 con Vibracall

ESEMPIO: TELEFONO MOTOROLA + VIBRACALL = ~~£. 549.000~~ £. 499.000

Il fantastico Vibracall, così piccolo che stà nel taschino, è tuo [illegible] ogni telefono cellulare.

Prezzi validi fino ad esaurimento scorte, salvo errori ed omissioni

P

1 ORA DI POSTEGGIO GRATUITO AGLI ACQUIRENTI PRESSO :

- Autoparcheggio ACI Via Roma con ingresso P.zza C.Felice
- Autoparcheggio ACI P.zza Bodoni
- Autorimessa Via U.Rattazzi collegato con ascensore

Grande marvin

Sede: P.zza Lagrange - Torino - Tel. 011/5624033

NEGOZI MARVIN PHOTO & PHOTO

TORINO - C.so Inghilterra 31
[illegible] - C.so De Gasperi 31
TORINO - C.so G.cesare 166/A
TORINO - C.so Orbassano 165
TORINO - Via S.Secondo 49
TORINO - Via Venaria 7
MONCALIERI - Via Teniveli 13
VENARIA - Via Trento 7
RIVOLI - C.so Francia 100/A
NICHELINO* - Via Torino 28
PINEROLO* - C.so Torino 120
[illegible] - Via Gardezzana 2
CHIERI* - Via Balbo 3
BRA (CN) - Via Pollenzo
ALBA (CN)* - C.so Piave 6

* Prossima apertura

I responsabili sono accusati di bancarotta fraudolenta e falso in bilancio

Scandalo delle cooperative edili

Il gip respinge la richiesta d'archiviazione

Ancora le cooperative nel mirino della magistratura di Ivrea. Il gip De Marchi ha ordinato al procuratore della Repubblica Bruno Tinti di proseguire l'inchiesta sui fallimenti di quattro società cooperative edili o di servizi, tutte di Ivrea: il consorzio «Tre C.» e «Il nuovo sentiero» entrambe con sede in via Jervis 3, «Co.Fin.Co.» e «Il sentiero» di via Torino 10. Respinto, invece, la richiesta di archiviazione presentata dal pm. Si trattava, comunque, di una procedura prettamente «tecnica», già scaduti i termini per le indagini preliminari, il magistrato può chiedere di ulteriori sei mesi per interrogatori e controlli.

Sono 24 le persone iscritte nel registro degli indagati, quasi tutte consiglieri di amministrazione o componenti del collegio sindacale delle cooperative. L'accusa, per tutti, è di bancarotta fraudolenta: attraverso distrazioni di fondi, operazioni finanziarie e falsi in bilancio, avrebbero indebitato le società di appartenenza per scopi del tutto estranei alla loro gestione sociale, fino ai fallimenti avvenuti tra il marzo e l'ottobre del '92. In sostanza, secondo il magistratura, dietro la facciata delle cooperative (alcune delle quali, almeno apparentemente, manifestavano anche finalità filantropiche) si nascondeva un giro di centinaia di milioni fra prestiti, acquisti in leasing e finanziamenti mai messi a bilancio.

Principale imputato dell'inchiesta è Giuseppe Bellatti, 50 anni, residente a Ivrea in via Gobetti 9/A: presidente di «Cooperative canavesane - Tre C.» (dal 1982) e di «Il sentiero» (dal '77), era anche membro dei consigli di amministrazione della «Co.Fin.Co.» e de «Il nuovo sentiero». Con lui sono indagati anche Giovanni Bertorelle, 36 anni; Laura Bonello, 39; Luigi Bertorello, 38; Lino Praschetti, 40, tutti di Ivrea.

E ancora: Alessandro Capuzzo, 35 anni, e Monica Scalvinoni, 30, di Strambino; Stella Franco, di Feletto; Paolo Giglio, 43, di Albiano; Antonio Boncalli, 53, di Banchetto; Roberto Grava, 35, di Borgofranco; Roberto Lana, 40, di Azeglio; Aurelio Mancuso, 32, di Aosta; Carlo Panzeri, 65, di Milano; Pier Giorgio Tapparo, 34, di San Giusto; Ivo Tisato, 58, e Gaetano Valle, 40, di Borgofranco. Infine Alberto Clara, 30, Alfonso Dell'Aiera, Roberto Benini, 49, Giuseppe Gatti, 49, Ingrid Gatti, e Marina Viano, 38, tutti residenti a Torino.

Non è la prima volta che la magistratura indaga sulle cooperative edilizie eporediesi. Lo stesso «Tre C.», alcuni anni fa, era stata oggetto di un'inchiesta riguardante alcuni appalti.

Da sinistra i giudici Marchi e Tinti, impegnati nell'inchiesta

Le società erano state dichiarate fallite dal tribunale nell'ottobre del 1992

ANARCHICI

Processo il 26 ottobre

E' fissata per il 6 ottobre prossimo l'udienza preliminare nei confronti di un gruppo di anarchici, il 22 dicembre scorso a Ivrea, avevano partecipato ad un corteo di solidarietà nei confronti di Edoardo Massari (il loro compagno in carcere per detenzione di esplosivi e tentata costruzione di ordigni), corteo conclusosi con violenti scontri in piazza Perrone tra i manifestanti e le forze dell'ordine. Sul tavolo del gip del tribunale eporediese Antonio De Marchi ci sono 28 richieste di rinvio a giudizio, presentate dal p.m. Lorenzo Ferrante. Gli anarchici (in gran parte canavesani, ma diversi provenienti da Torino e dalla Valle d'Aosta) sono accusati di manifestazione non autorizzata, oltraggio all'ordine di scioglimento del corteo, porto illegale di bastoni e resistenza e lesioni a pubblico ufficiale. [r. cr.]

Il sindaco contestato dai cittadini

Rifare la piazza? Bosconero in lite

La piazza davanti al municipio dove sono già cominciati i lavori di sistemazione

Nel 1989 la giunta, già guidata dall'attuale sindaco, Pier Luigi Cardinal, aveva lanciato un concorso d'idee per la sistemazione della piazza davanti al municipio del paese. Si cercava una buona proposta per abbellire e sistemare il centro di Bosconero, dove si affacciano municipio e chiesa parrocchiale. Ma ora che il progetto c'è ed i lavori sono partiti è nata la polemica.

L'altra sera durante il Consiglio comunale aperto convocato per un confronto tra cittadini ed amministratori su questa iniziativa sono venuti fuori le discussioni. E qualcuno si è opposto fermamente ai lavori.

Motivo? Si pavimenterà il vasto piazzale con cubetti autobloccanti e si sistemeranno cordoli in modo da abbellire la slargo. «Un'inutilità - hanno sostenuto gli intervenuti - Bosconero è un paese agricolo e non ha bisogno di tanti fronzoli. Meglio l'asfalto che tutte queste complicazioni».

Una polemica per certi versi feroce che il sindaco - lo stesso che lanciò il concorso d'idee - non vuole nemmeno stare a sentire. «Bosconero un paese agricolo? Ma da quando! Ci sono - replica alle accuse - sei agricoltori in tutto. Li ho contati personalmente».

Ma ci sono anche altre accuse, tra cui quella di eliminare troppi spazi di parcheggio. «Pandemie - replica Pier Luigi Rosa Cardinal - si perderanno, in tutto, sei o sette posti auto. E poi questo è la polemica più strana che abbia mai sentito. Ovunque si cerca di abbellire e rendere più gradevole il paese: qui, invece, c'è qualcuno che non vuole. E le ragioni che porto dal tutto inconsistenti». [l. pol.]

IN BREVE

Gli esercizi aperti per festivo

Di turno le farmacie Chiaramonte (Montalto, via Ivrea 49), Sandri (Borgomasino, via Borgo d'Ale 3), Vietti (Caluso, via Roma 2), Berletti (Quargnè, piazza Morgando 4) e Grosso (Lombardore, via Torino 5).

SAN GIORGIO

Rubò un'autoradio Resta in carcere

Resta in carcere Sebastiano Rapicavoli, 24 anni, pregiudicato, residente a San Giorgio in vicolo Barbacana 4, arrestato giovedì dalla polizia mentre tentava di rubare un'autoradio a Ivrea. Lo ha deciso il pretore.

IVREA

Fiera equina: i feriti dai calci dei cavalli

Due feriti, ieri mattina a Ivrea, durante la tradizionale Fiera equina di San Savino. Monica Gillio, di Ivrea, e Ivo Lissolo, di Burolo, sono stati colpiti dai calci di cavalli, rispettivamente ad un braccio e alla fronte. Medicati al pronto soccorso, sono stati entrambi dimessi con una decina di giorni di prognosi.

MONTALTO

Correva nudo nelle strade attorno al Lago Pistono

Sorpreso a correre completamente nudo nelle strade intorno al Lago Pistono, è stato bloccato e denunciato dagli agenti. Si tratta di Dario Picco, 36 anni, residente a Nomaglio in via Giansetto 9. Il giovane, ex tossicodipendente, è stato medicato al pronto soccorso per una frattura a un piede.

DOVE & QUANDO

CONCERTO. Alle 21,30, nella cornice di piazza Ottinetti a Ivrea, è in programma un concerto del percussionista Bruno Rosa Genero e uno spettacolo di balli africani. Organizzano Bivio Toura, Touring Club, Fisca Cisl e il Comitato promotore per la consulta giovanile di Ivrea. Il biglietto costa 10 mila lire.

MERENDA IN COLLINA. La Pro Loco di Salerano organizza una passeggiata in mountain bike o in bicicletta alla Cascina Prato, dove sarà allestita la «merenda sinoira». Alle 16 partenza dalla piazza del Municipio, alle 17 giochi per tutti sull'aia della cascina e alle 19 la merenda. Nel cortile è allestita la mostra fotografica «Salerano e il Canavese del tempo che fu». Parteciperà il coro del Gruppo Alpini di Ivrea. Il ricavato sarà devoluto all'Associazione per la lotta alla sclerosi multipla di Ivrea.

MERCATINO DELLE PULCI. Si conclude la «Festa della spiedina», in piazza a Feletto: con «I mercà dla roba veja di'eva d'oro». Dalle 8 aprono i bancarelle di curiosità e anticaglie e, in contemporanea, il padiglione gastronomico. Alle 14 gara bocciofila dei soci Fiasi. Alle 22 conclusione con il concerto rock degli Out & Bass. Ingresso gratuito.

PASSEGGIATA EQUESTRE. «Al Biolato a cavallo» è l'iniziativa proposta per oggi a San Colombano Belmonte. Partenza, dalla piazza del municipio, alle 10,30. Alle 11 la messa in frazione, seguita dalla processione.

FESTA PATRONALE. Ultimi due giorni dei festeggiamenti per S. Antonio nella borgata Doblazio di Pont Canavese. Nel primo pomeriggio una passeggiata ecologica in bicicletta; tra i partecipanti saranno sorteggiati alcuni premi. Alle 16,30 la rottura delle pignatte e, alle 21, la serata danzante. Domani verrà eletta Miss Doblazio '95. A Castellamonte, invece, si ricorda la Madonna del Carmine. Alle 10,30 la messa solenne e domani, alle 14, la gara di bocce.

GIORNATA DI PREVENZIONE. Alle 9 ritrovo in piazza a Ivrea per l'inaugurazione del monumento ai donatori di sangue. Alla cerimonia seguirà un rinfresco. Alle 10,30 la Messa e infine, alle 12, la premiazione dei donatori benemeriti.

COMMEMORAZIONE DELLA RESISTENZA. Manifestazione, a Ronco, per ricordare la cacciata dei nazifascisti di cinquant'anni fa. Saranno presenti alcuni partigiani che combatterono su queste montagne. Alle 10 ritrovo in piazza Mistral, poi il corteo per le vie del paese e, alle 11, la Messa al campo. A mezzogiorno, infine, la commemorazione ufficiale.

Sport, podismo

Degli Scarponi da Corio al Monte Soglio

Si corre oggi la «Corio - Monte Soglio» tradizionale appuntamento podistico valevole per il campionato podistico canavesano di corsa in montagna e come prova unica di campionato regionale. Una competizione importante e impegnativa che richiama ogni anno corridori provenienti da tutta la provincia. Gli iscritti dovranno percorrere oltre mille metri di dislivello per raggiungere la sommità della montagna a 2 mila metri. La manifestazione, tra l'altro, è intitolata alla memoria di Sergio Banetti, il forte podista fornese morto tragicamente sei anni fa mentre stava lavorando sul tetto di un'azienda meccanica. Il ritrovo dei partecipanti è fissato per le 7 in piazza della chiesa di frazione Piano Audi di Corio. La partenza della gara sarà data un'ora e mezzo più tardi. Tra gli iscritti dati per favoriti ci sono tra gli altri, Massimiliano Fenzi della società Alpea Sarmas, Ivo Campagnolo, l'atleta di casa che corre sotto i colori della Libertas Forno e Piervanni Gialitto, più volte vincitore della competizione.

Riconferme nell'Alto Canavese, Valle Sacra e Dora Baltea. «Duelli» in Valchiusella e Valli Orco e Soana

«AAA presidente cercasi»

Le comunità montane rinnovano i Consigli

Tempi oramai stretti per il rinnovo dei «Consigli» delle cinque comunità montane del Canavese. Settimane di incontri e discussioni non hanno ancora sciolto tutti i dubbi sui nomi di quanti saranno designati alla carica di presidente di questi enti che dovranno tutelare gl'interessi di piccoli e grandi centri delle valli canavesane e gestire risorse e servizi a livello intercomunale. Tra le novità più importanti c'è certamente l'uscita di scena di Albino Milano, primo cittadino di Locana che ha guidato la comunità «Valli Orco e Soana» per oltre 15 anni. La sua mancata ricandidatura alle elezioni amministrative ha automaticamente escluso dalla corsa per la presidenza. La poltrona, adesso, è in predicato tra tre sindaci: Marino Ceretto Castigliano primo cittadino di Alpette e Guido Noascono, sindaco di Noasca.

La Comunità «Alto Canavese» dovrebbe, invece, proseguire il lavoro nel segno della continuità. Appare, infatti, scontata la riconferma di Enrico Colombo, presidente uscente e consigliere di minoranza a Forno Canavese. La conoscenza della macchina amministrativa e le iniziative concluse in passato dovrebbero metterlo al riparo da ogni incertezza.

Praticamente sicura anche la presidenza della comunità Valle Sacra a Franco Casassa, da quindici anni primo cittadino a Colleretto. In Valchiusella, infatti, non ci sono altri personaggi che possano vantare credenziali maggiori delle sue.

In una situazione analoga si trova anche Angelo Canale Cinpetto, sindaco di Quincinetto (riconfermato) e presidente uscente della comunità Bassa Dora Baltea canavesana, quella che si estende dai confini di Ivrea alla bassa Valle d'Aosta.

Qualche dubbio, invece, per quanto riguarda la riconferma alla presidenza della comunità Valchiusella di Pietro Ragioniere, sindaco di Rueglio e funzionario della Regione. Il suo posto potrebbe essere insidiato da Corrado Scapino, ex assessore provinciale socialista, candidato sindaco (ma è finito solo in minoranza) a Traversella alle ultime elezioni amministrative. Chi la spunterà è presto per dirlo: mancano, infatti, ancora sei mesi di settimane prima della scadenza dei termini per il rinnovo dei Consigli.

Lodovico Poletto

Alla sinistra, Corrado Scapino ed Enrico Colombo. Sopra, Marino Ceretto Castigliano

OPEL A IVREA PROPONE UN NUOVO MODO DI ACQUISTARE UN'AUTO

Scelta Opel

Scelta 1

Scelta 2

Scelta 3

ASTRA SW FREEWAY 1.6 16V CV

Prezzo chiavi in mano (I.P.T.E.T. esclusi)	L. 23.700.000
Anticipo in contanti o permuta	L. 6.670.000
Rata mensile (escl. assicurazione)	L. 562.900 x 23
Ultima rata + Valore di mercato previsto	L. 13.165.000 al 24° mese

CONCESSIONARIA OPEL per IVREA - CANAVESE

viAuto

BUROLO d'IVREA
S.S. LAGO DI VIVERONE - TEL. 0125 617555
APERTI ANCHE IL SABATO TUTTO IL GIORNO

Operano per Walt Disney, Nestlè, Mc Donald's, Kraft, Suchard, De Agostini

Ecco la fabbrica delle idee

A Cuneo i «creativi» delle società mondiali

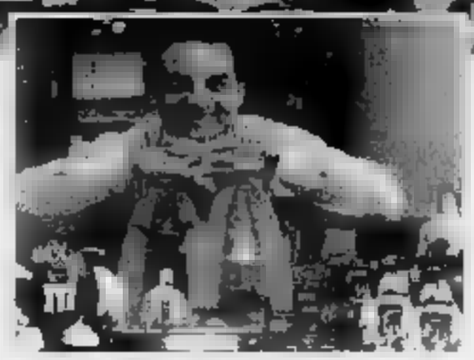

Sopra: il gruppo di «creativi» che ha [illegible] il [illegible] della Imc. A lato: il professor Giovanni Novello, presidente e top manager [illegible]

CUNEO. Walt Disney, Nestlè, Mc Donald's, Kraft-Jacob, Suchard, De Agostini, Bandai, Mars, Mgm: sono soltanto alcune delle multinazionali che devono - in larga parte - il loro successo commerciale a una società cuneese. E' difficile credere che dietro la facciata, un po' compassata, degli eleganti palazzotti liberty di viale Angeli e via Emanuele Filiberto, sede della Imc, nel centro di Cuneo, si nasconda una delle «fabbriche di idee e invenzioni» più famose al mondo, almeno fra gli addetti ai lavori, il cui obiettivo è vendere i prodotti di largo consumo.

A Cuneo vengono «in pellegrinaggio» giapponesi, americani, francesi, tedeschi. Chiedono miracoli di fantasia: campagne pubblicitarie, strategie di comunicazione, consigli su come orientare il mercato. E il «mago del marketing sembra avere una risposta per tutti. «Il segreto - confessa il presidente-top manager della Imc, Giovanni Novello, 40 anni - è l'entusiasmo e l'affiatamento della nostra squadra. Il [illegible] della Imc (International marketing company) è composto da cinquanta giovani motivati, tenaci ed entusiasti, in grado di coniugare al meglio strategia, creatività e organizzazione: siamo un gruppo avveniristico rispetto a tutti gli altri del settore e una delle nostre regole è essere in continua evoluzione».

[illegible] 14 anni fa, [illegible] azienda produttrice di gadgets (piccoli oggetti, distribuiti in omaggio ai consumatori, con prodotti [illegible] largo consumo) oggi la Imc è multinazionale che opera nel settore dei servizi di marketing, promozione e comunicazione [illegible] «headquarters» è Cuneo è conosciuta a Hong Kong, Cina, e recentemente, a Milano.

Tra i maggiori successi all'attivo della società le «sorprese» degli «Ovetti kinder Ferrero» (Rappypotami, Tartallegre, Ranoplà e Leoventura): risultato: un aumento del 150% delle vendite a livello europeo

«Con la Kraft, invece - continua Novello, che ha un passato da pilota di rally - abbiamo ideato e realizzato campagne su "brand" di spicco, quali Philadelphia, Invernizzi, Susanna, Mayonnaise. A livello internazionale le maggiori soddisfazioni recenti le abbiamo avute con il programma "Happy meal" della Mc Donald's negli Stati Uniti e in Giappone con la Bandai e gli ormai famosissimi Power Rangers». Il fiore all'occhiello degli ultimi mesi resta comunque la campagna promozionale della testata Topolino, ideata per la Walt Disney. La piccola radio ricetrasmittente regalata e pezzi montabili con la rivista di fumetti ha fatto raggiungere il record di 1.087.000 copie vendute.

«Vogliamo soddisfare i clienti attraverso un servizio globale - spiega Novello -, che consenta di raggiungere gli obiettivi di vendita e il consolidamento delle quote di mercato nel lungo periodo. L'obiettivo può essere raggiunto solo puntando sulla qualità del [illegible] e dei prodotti che raggiungono il consumatore, accompagnato dall'analisi dell'evoluzione dei gusti».

Secondo il top-manager l'incognita per il futuro è il personale. «Non ci sono abbastanza giovani - si lamenta - in possesso della duttilità necessaria a gestire un'attività che richiede una visione globale». Le carenze della scuola, l'eccessiva specializzazione, impediscono di crescere in questa direzione. «Io sono ottimista, anche perché un lavoro così dà soddisfazioni che vanno ben oltre il tornaconto economico». [r. c.]

Cavallermaggiore, un nuovo libro di Giorgio Barberis

I ragazzi non leggono più? Allora facciamoli scrivere

Un'immagine [illegible] tranquillo [illegible] storico di Cavallermaggiore

Giovanni, Emanuele, Luisa, Massimo, Carmela, Diego, Daniela, e via via tutti gli altri. Chi sono? Scrittori e ricercatori di 13 o 14 anni che hanno dato vita a un libro sulla loro cittadina: Cavallermaggiore fra storia e leggenda, edizione autogestita dalla scuola media «Einaudi». Sotto sotto [illegible] stati un po' aiutati e [illegible] po' indirizzati dal prof. Giorgio Barberis, ma come dice l'avv. Gianluigi Granero, presidente della Fondazione della Cassa di Risparmio di Savigliano, che l'iniziativa l'ha patrocinata dal punto di [illegible] economico, «può sembrare l'uovo di Colombo, i nostri ragazzi non leggono più, distratti come sono dalla televisione e dai videogiochi? Allora facciamoli scrivere. E per scrivere un libro bisogna anche leggere e rileggere le bozze, fare ricerche, così diventano consapevoli [illegible] mezzi di espressione, dei sistemi di comunicazione, delle forme divulgative»

Il professor Giorgio Barberis è soddisfatto: «Ritengo che il lavoro svolto abbia dato buoni risultati in quanto il metodo e le procedure seguite per realizzarlo lo hanno connotato come vera e propria attività di laboratorio scolastico a valenza letteraria. Il testo è particolarmente chiaro e questo libro credo possa interessare in modo particolare il lettore del tempo libero, il lettore dell'estate». E i sedici ragazzi e ragazze della III° B, autori del libro? Sono soddisfatti e orgogliosi del lavoro, anche se hanno dovuto fatic[illegible] parecchio e, in alcuni [illegible], hanno chiesto l'aiuto dei genitori (ben contenti di partecipare).

Si parte [illegible] capitolo «C'era una volta un feudo...», per arrivare alla storia di ieri, alla Resistenza e alla guerra di Liberazione: «In due terribili giornate una stupida guerra, voluta da un insano regime, aveva tolto la vita a nove poveri ragazzi (4 partigiani e 5 fascisti) che di diverso avevano solo una divisa».

Una curiosità? Ce la indicano i ragazzi: questo nome della cittadina così lungo e complesso, Cavallermaggiore. «Quando il feudatario decise che era giunta l'ora di dividere i possedimenti tra i due figli, organizzò una gara di caccia. Vinse Viberto, che si prese la parte "maggiore" del feudo, mentre quella più piccola andò a Leonas. Olderico III di Manfredi disse ai figli di dare un nome ai possedimenti: Viberto li chiamò Cavallermaggiore, mentre l'altro scelse Cavallerleone, al di là del fiume Maira.

Fiorenzo Panero

Da Crai, l'estate offre i suoi frutti migliori.

Dal 5 al 18 luglio, tanti prodotti 3x2 e altre offerte speciali.

OFFERTISSIMA prosciutto crudo San Daniele L. 3.490 l'etto

OFFERTISSIMA prosciutto cotto Parigi Crai L. 1.490 l'etto

Tritato Knorr da gr. 250 — 3 pezzi L. 3.580

Paste in busta Knorr da gr. 195 — 3 pezzi L. 5.640

Carne in scatola Manzotin da gr. 125 — 3 pezzi L. 6.520

Olipak Saclà da gr. 100 e gr. 170 — 3 pezzi L. 2.180

Fustino Lanza da KG 1 — 3 pezzi L. 22.760

Liquido piatti Kop da ml 1.500 — 3 pezzi L. 5.700

Shampo Timotei da ml 250 — 3 pezzi L. 5.980

The Lipton busta busta gr. 90 pesa-l'infuso — 3 pezzi L. 2.580

Sacchetti Gelo Frio formato diversi — 3 pezzi L. 3.980

Birra [illegible] lattina da cl 33 — 3 pezzi L. 1.700

Acqua S. Bernardo frizzante da LT. 1,5 — 3 pezzi L. 1.980

Acqua Rocchetta naturale da LT. 1,5 — 3 pezzi L. 1.780

Succhi Yoga Brik Tris da cl 20 — 3 pezzi L. 3.380

Biscotti Pavesi Amici [illegible] mattino da gr. 400 e gr. 500 — 3 pezzi L. 6.440

Caffè Segafredo Rosso da gr. 250 — 3 pezzi L. 8.940

[illegible] da gr. 70 e gr. 95 — 3 pezzi L. 1.980

Tonno [illegible] da gr. 80 e 3 — 3 pezzi L. 6.340

CRAI

SUPERMERCATI E NEGOZI ALIMENTARI.

Il calendario della rassegna cinematografica «24 emozioni al secondo»

Dodici film al Teatro romano

La prima pellicola, in programma mercoledì, è «Come due coccodrilli» di Giacomo Campiotti. Due proiezioni settimanali fino al 18 agosto. In caso di maltempo la sede sarà il Corso di Aosta

Due sequenze tratte dai film «Morti di salute» e «Maverick», il 21 luglio e il 4 agosto nell'arena del Teatro romano

AOSTA. Emozioni, ancora emozioni. Prende il via mercoledì nell'arena all'aperto sito in prossimità del Teatro Romano la nuova edizione della rassegna cinematografica «24 emozioni al secondo», che intende ripercorrere nelle sue scelte i motivi di un cinema popolare di qualità, mescolando verosimiglianza didattica, istanze spettacolari, capacità di divertire e di far riflettere». Come di consueto l'inizio delle proiezioni è previsto per le 21,30. In caso di pioggia la manifestazione si trasferirà al Cinema Corso, dove la proiezione riprenderà qualche minuto dopo.

La rassegna di quest'anno, forte di dodici titoli inediti nel capoluogo regionale, si articolerà secondo il seguente calendario.

12 luglio. «Come due coccodrilli» (Italia 1994, 100') di Giacomo Campiotti, con Fabrizio Bentivoglio, Valeria Golino e Giancarlo Giannini. Un uomo ritorna nei luoghi dell'infanzia, con una vendetta da compiere. Ma non sarà facile. Una commedia sentimentale.

14 luglio. «Il soldato molto semplice Ivan Chonkin» (Gb 1994, 166') di Jiri Menzel, con Gennadij Nagarev e Zoja Burjak. Un soldato russo viene posto di guardia a un aereo in avaria. I suoi rapporti con la gente del luogo ne faranno una spia e un traditore agli occhi delle autorità. Un'esilarante satira della stalinismo.

19 luglio. «Viaggio in Inghilterra» (Gb 1994, 131') di Richard Attenborough, con Anthony Hopkins e Debra Winger. Un difficile amore fra due intellettuali nell'Inghilterra di inizio Novecento. Un melodramma sentimentale ad alto tasso emotivo.

21 luglio. «Morti di salute» (Usa 1994, 120') di Alan Parker, con Anthony Hopkins, Bridget Fonda e Matthew Broderick. Fatti e misfatti di una clinica della salute di inizio secolo. Una commedia acida e grottesca sulla mania delle diete.

26 luglio. «Le ali della libertà» (Usa 1994, 135') di Frank Darabont, con Tim Robbins e Morgan Freeman. Un genio finisce in prigione per omicidio. Il suo tentativo di fuga sarà imprevedibile. Da un racconto di Stephen King, un thriller carcerario di indubbia efficacia.

28 luglio. «Wyatt Earp» (Usa 1994, 189') di Lawrence Kasdan, con Kevin Costner, Dennis Quaid e Gene Hackman. La vita di un «mito» del West, fra Storia e routine quotidiana. Ma anche il racconto di un'amicizia, dura a morire.

4 agosto. «Buon compleanno Mr Grape» (Usa 1993, 117') di Lasse Hallstrom, con Johnny Depp, Leonardo Di Caprio e Juliette Lewis. La famiglia Grape nella miseria e nella felicità. Una tenera storia di marginali del profondo Sud, fra barlume e sorriso.

4 agosto. «Maverick» (Usa 1994, 129') di Richard Donner, con Mel Gibson e Jodie Foster. Un giocatore d'azzardo impegnato nella partita della sua vita. Una commedia western agile e divertente.

9 agosto. «Prima dell'alba» (Usa 1994, 101') di Richard Linklater, con Ethan Hawke e Julie Delpy. L'incontro fra due giovani e la nascita di un possibile amore. Tutto in una notte. Una commedia romantica, vincitrice dell'Orso d'argento a Berlino 1995.

11 agosto. «Jefferson in Paris» (Gb 1995, 139') di James Ivory, con Nick Nolte e Greta Scacchi. Gli amori segreti di Thomas Jefferson, ambasciatore degli Stati Uniti a Parigi, alla vigilia della Rivoluzione. L'individuo e la Storia. Un film presentato a Cannes 1995.

16 agosto. «A proposito di donne» (Usa 1995, 118') di Herbert Ross, con Whoopi Goldberg, Mary-Louise Parker e Drew Barrymore. Tre donne in viaggio per gli Stati Uniti. Finiranno per formare una famiglia. Una commedia sentimentale da cui si esce cambiati.

18 agosto. «La vita a modo mio» (Usa 1994, 110') di Robert Benton, con Paul Newman, Jessica Tandy, Melanie Griffith e Bruce Willis. La vita e gli amori di un vecchio carpentiere ribelle. Un film crepuscolare sulla terza età, con uno strepitoso Newman, vincitore del premio per la migliore interpretazione a Berlino 1995. [r. s.]

STASERA AL CINEMA

AOSTA

Corso — Tel. (0165) 35 668 — Or. 20-22 — L. 10.000
Lezioni di anatomia
di R. Benigni, con M. Griffith, E. Irvine, M. P. Cutler (Usa 94) — Tre direttori «in crescendo» per vedere una chiesta finalmente vuota. Ma la scoperta di qualche cadavere fa scappare tutti. Da V. 18.40
Commedia

Giacosa — Tel. (0165) 262 220
CHIUSO PER FERIE DAL 10 AL 14 SETTEMBRE

CHAMPOLUC

S. Anna — Tel. (0125) 307 483 — L. 10.000 Ore 21,30
Sotto il segno del pericolo
di P. Noyce, con H. Ford, W. Dafoe, A. Archer (Usa 94) — Cacciato a sberle da Bass della CIA, Jack si vendica. Ritorna a Washington e sventa una pericolosa alleanza politica. Da Tom Clancy. M. V. 20.22
Spionaggio

COURMAYEUR

Monte — Tel. (0165) 841 206 — Ore 21,30 — L. 10.000
Le ali della libertà
di F. Darabont, con T. Robbins, M. Freeman, B. Pitt (Usa 94) — Un uomo, che ha ucciso la moglie e il suo amante, intreccia un'amicizia una relazione pericolosa. Dal romanzo di King. M. N. V. 20.17
Drammatico

CERVINIA

Dea Guides — Tel. (0166) 949 473 — Or. 20.22 — L. 13.000
Morti di salute
di A. Parker, con A. Hopkins, B. Fonda, M. Broderick (Usa 94) — A inizio secolo, una comunità di crede vai a farsi curare [illegible] dottor Kellog [illegible], attraverso cure al limite della tortura. M. V. 18.50
Commedia

COGNE

Gran Paradiso — Tel. (0165) 841 208 — Or. 21.30 — L. 10.000
Pronti a morire 2?
di S. Penn, con S. Stone, G. Hackman, L. De Caprio (Usa 95) — Torna in duello un pistolero [illegible] col West: «pentito» una pistolera infallibile messa da un forte desiderio di vendetta. N. V. 18.50
Western

CINEMA NEL CANAVESE

IVREA

Ozaro — Tel. (0125) 641 480 — Or. 20.22 — L. 10.000
Il mostro
di R. Benigni, con R. Benigni, N. Braschi, J. C. Brialy (Fra 94) — Un uomo [illegible], bersaglio di crescenti mali nevrosi da condominio, viene scambiato per un mostro immaginario e ospitato. M. V. 20.02
Comico

Politeama — Tel. (0125) 641 571 — Or. 20.10; 22.10
Scappo dalla città II
di P. Weiland, con B. Crystal, D. Stern, J. Palance (Usa 93) — Una mappa del tesoro da 20 milioni di dollari in oro, per il boss di yuppie newyorkese e la moglie per smaltirsi in sella e far vero di gran carriera nel West. M. V. 18.50
Comm.

per la pubblicità su LA STAMPA

10126 TORINO — C.so Massimo d'Azeglio 60 — Tel. 011/65.211
11100 AOSTA — FI.MU. srl Agente Publikompass spa — Loc. Amérique - Quart — Tel. 0165/765.019-765.628
13100 VERCELLI — SALODINI srl Agente Publikompass spa — Via Duchessa Jolanda 20 — Tel. 0161/250.754-62.592
13051 BIELLA — SALODINI srl Agente Publikompass spa — Viale Roma 5 — Tel. 015/84.91.212 r.a.

PK publikompass

LA NOTTE

AOSTA
Mostra-scambio del fumetto

Gran successo per «Aosta Comix», la prima mostra-scambio del fumetto, organizzata dalla Compagnia dei motori. Nei primi tre giorni ha avuto 400 visitatori. Oggi alla manifestazione dei disegnatori nazionali Maurizio Rosenzweig, Gianmarco Pozzoli e Renzo Donati, che dimostreranno come si crea un fumetto. In serata il dibattito «Eroi positivi/Eroi negativi».

ISSOGNE
Si balla con «Midnight express»

Ultimo appuntamento per la festa dei coscritti del 1977 di Issogne. A partire dalle ore 15, pomeriggio danzante con il liscio proposto da «Paul e Gian». In serata, dalle 21, si balla con la discoteca mobile «Midnight express». L'ingresso è libero.

AOSTA
Piano bar con Scomparin

Ogni fine settimana il Caffè Nazionale regala ai suoi clienti serate dedicate alla musica da piano bar: vecchi e nuovi successi italiani o stranieri. Questo mese al pianoforte ci sarà Graziano Scomparin.

AOSTA
Musica dal vivo con i Cuba Soul

Allo «Sweet rock café» di Aosta domani sera musica dal vivo con i «Cuba Soul», che proporranno un repertorio di ritmi latino-americani: merenguy, salsa, mambo, fusion e funk.

TORINO
«Giselle» oggi al Regio

Il «Ballet de l'Opéra national de Paris» propone questa sera, sul palco del Teatro Regio, la famosa «Giselle», in un nuovo allestimento di «stampo» bretone.

CHATILLON
«Comici allo specchio»

Il festival del teatro comico «Comici allo specchio» s'inizia martedì sera nel giardino della Casa del Conte Luda di Châtillon. Di scena Marco Carena e la Gialoppa's band. L'appuntamento è per le 21,30. L'ingresso è di lire 15 mila.

I programmi serali di oggi e domani sulla rete della Svizzera Romanda

«Spécial cinéma à la carte»

Il pubblico potrà scegliere tra 3 film da vedere

Interessanti proposte cinematografiche sulla televisione della Svizzera Romanda. Oggi alle 20,10 su Tsr il film drammatico «*On a tué mes enfants*» (Usa, 1990) di David Greene, con Farrah Fawcett, Gordon Clap, Ryan ONeal e John Shea. Una giovane donna arriva ferita al pronto soccorso di un ospedale dell'Oregon. E' confusa e non riesce a parlare. Poi dice di essere stata con i suoi 3 figli, quando un pazzo li ha uccisi. Film ricco di colpi di scena.

Per «*Mémoire de notre temps*» la tv svizzera trasmette oggi, alle 23,15, la seconda parte del filmato dedicato a Françoise Dolto, realizzato da Elisabeth Coronel e Arnaud Mazamat. Con Jacques Lacan, Françoise Dolto è uno dei personaggi più importanti della psicanalisi francese.

Domani, alle 20,10, su Tsr ritorna «*Spécial cinéma à la carte*». Saranno gli stessi telespettatori a scegliere quale film vedere tra tre possibilità. Film numero 1: «*Retour vers le futur 3*» (Usa, 1990) di Robert Zemeckis, con Michael J. Fox e Christopher Lloyd. Il vecchio Doc Brown ha soltanto 5 giorni di vita. Il giovane Marty decide quindi di aiutarlo, con lui sulla famosa macchina Dr Lorean, diretto nel futuro, ma la vettura li riporta nel passato.

L'attrice Farrah Fawcett

Film numero 2: «*Affaires privées*» (Usa 1989) di Mike Figgis, con Richard Gere e Andy Garcia. Una storia vissuta tra il mondo della polizia e quello del racket in cui un agente della polizia di Hollywood Boulevard viene coinvolto da un suo ex compagno di squadra. Film numero 3: «*Witness*» (Usa 1984) di Peter Weir, con Harrison Ford e Kelly Mc Gillis. E' ambientato in una comunità Amish, dove un bambino che ha assistito ad un omicidio, viene portato dalla madre e da un poliziotto. Per scegliere quale delle tre pellicole vedere il pubblico potrà telefonare entro le 12 di domani allo 0041/156.5658, seguito da 1, 2 o 3, a seconda del film scelto.
[sa. b.]

PRIME VISIONI A TORINO

ADUA 200 c.so D. Cesare 87, t. 856.521. **Ed Wood.** [illegible] ore 20 - Nm: 16; 18.10; 20.20; 22.30. Dusco e [illegible] Ava condiz.
ADUA 400 c. Grosseto 87, tel. 856.521. **L'amore** [illegible] Film [illegible]: 22.30 22.30 Ava condiz.
ALFIERI p.zza [illegible] 2, tel. [illegible]. **Nightmare before Christmas.** Ore 16.30; 20.30; 22.30
AMBROSIO MULTISALA corso V. Emanuele II 52, tel. 547.007. Sala 1: **Prima dell'alba.** Or. 16.30; 18.30; 20.30; 22.30. Sala corso: Sala 2: **Il corvo.** Or.: 16.30; 18.30; 20.30; 22.30. [illegible]: **A proposito di donne.** Or. 16; 18.10; 20.20; 22.30.
[illegible]**NO** corso [illegible] 22: Historia 881.7180. **Camerieri.** Orario 16.30; 18.30; 20.30; [illegible]
CAPITOL via San Dalmazzo 24: **Pulp Fiction.** V. M.: 18. Or.: 16.10; 18.10; 22.10
CENTRALE via Carlo Alberto 27 [illegible] 540 110. **Un'avventura** [illegible] **complicata.** Or. 15.45; 18; 20.15; 22.30
C. CHAPLIN 1 via Gioberti 37/a, tel. 436.0723. **Don Juan DeMarco maestro d'amore.** Or. [illegible]
C. CHAPLIN 2 via Gioberti 37/a, tel. 436.0723. **Un eroe borghese.** Or. 16.30; 18.20; 20.20; 22.30
CRISTALLO via Cosio 5, t. 650.7100. **Stargate.** Or. 20; 18.10; 20.20; 22.30
CORSO via Gramsci 9. **Quattro matrimoni e un funerale.** Or. 15.45; 18.30; 15; 22.30
ELISEO GRANDE piazza Solferino. **Blue Sky.** Or. 16.15; 18.20; 20.25; 22.30. Ava condiz.
ELISEO BLU piazza Solferino. **Il mio amico Zampalesta.** Or. 18; 18.10; 20.20; 22.30. Ava condiz.
ELISEO ROSSO p.zza Solferino. **The Mangler la macchina infernale.** Or. 18; 18.10; 20.20; 22.30. Ava condiz.
EMPIRE p.zza Vittorio Veneto 4. **Come due coccodrilli.** Or. 16.30; 18.30; 20.30; 22.30
ERBA 1 c. Montalbano 241. **Promesse e compromessi.** Ava condiz. Or. 19.30; 20.30; 22.30
ERBA 2 c. Montalbano 241. **Il postino.** M. V. Colori. Ava condiz. Or. 17.30; 20; 22.30
STOILE via B. Buozzi angolo via Roma. **Poetic justice.** Vm 14. Or. 16; 18.10; 20.20; 22.30
FARO v. Po 30, tel. 817.33.23. **Asterix conquista l'America.** Or. 15.30; 17.15; 18.50; 20.35; 22.30
[illegible] corso Trapani 57. **Rob** [illegible]. Or. 14.45; 17.20; 19.55; 22.30
IDEAL corso Beccaria 4. **Timecop indagine dal futuro.** Or.: 16.30; 18.30; 20.30; 22.30
KING via Po 61, t. 812.5896. **L'esca.** Or.: 16.30; 18.30; 20.30; 22.30
KONG v. S. Teresa 5, t. 534614. **The mask.** Or. 16.30; 18.30; 20.30; 22.30
LILLIPUT v. XX Settembre 15 bis. **Vivre ibiste.** Or.: 15; 17.30; 20; 22.30
[illegible]. **San Feocino. Il Delta di Venere.** Or. 19; 16.10; 20.20; 22.30. Vet. mm. 18
MASSIMO UNO v. Montebello 8. [illegible] **musicabile.** Or.: 16.10; 18.10; 20.30; 22.30.
NAZIONALE 1 v. Ponte 7. **Vivere 2 pericolosamente.** V. M. 18. Or.: 16; 17.30; 19.10; 20.50; 22.30
NAZIONALE 2 v. Ponte 7. **Gli scapestrati.** Or. 16.15; 18.20; 20.25; 22.30. Vet. mm. 14 [illegible]
OLIMPIA 1 via Amendola 31, tel. [illegible]. **Una moglie per papà - Genius Carrier.** Or.: 15.45; 18; 20.15; 22.30
OLIMPIA 2 via Lagrange 31, tel. 532.448. **Buon compleanno Mr. Grape.** Or. 16.15; 18.20; [illegible] 22.30. Ava condiz.
REPOSI via XX [illegible] 15 bis, tel. 531.400. **La scelta.** Or. 15.45; 18; 20.15; 22.30
ROMANO Gal. Subalpina. Tel. 562.0145. **Mrs Parker e il circolo vizioso.** Or.: 15.45; 18; 20.15; 22.30
STUDIO RITZ via Acqui 2. **Sale sulla pelle.** Or.: 18; 18.10; 20.20; 22.30.
VITTORIA via Roma 356. **Genio per amore.** Or. 15.15; 17.05; 18.55; 20.50; 22.40

TEATRI A TORINO

TEATRO REGIO. Tamburlano con il Regio 1995. Ore 21. Il Ballet de l'Opera National de Paris in: **Giselle.** Coreog. di J. Corelli e J. Perrot. Orchestra del Teatro Regio diretta da B. Coleman. Posti a L. 50.000-35.000-25.000. Biglietteria ore 13-16.30 e 20-21. Tel. 5815.241/2

ERBA. C. Montalbano 241, tel. 661.5447. Stasera e venerdì per il Festival Vignale Danza 95. Ore 21,30 Maccanza Alternativa. Ronda della Serenissima in **Nuova Venezia** musiche Galuppi, Marcello, Bernardo Pasquini, Gian Paolo Reberten, Paolo [illegible], Antonio Vivaldi. Coreog. P. [illegible] A. E. Gamson. Prenotazioni ore 19/21

RADIO E TELEVISIONI

Raitre
14; 19.30 **Tgr della Valle d'Aosta**

Radiouno
[illegible] **La voix de la Vallée**

[illegible] Valle d'Aosta 101
7,00 Salut Valdotains
9 - Domenica in ritardo
10,05 Il Vangelo della [illegible]
11,30 Foto calabrese
14 -- 101 musica

R. Aosta Stereo Italiavera
9,30; 12,30; 15,30; 18,30 Notiziario
14; 20 Italia parla
24 -- Italia Doc

Radio Reporter
8 -- Buon giorno con R. R.
9 — L'occasione, annunci gratuiti
10,10; 12,10; 17,10 News and Information
12 — Insieme con R. R.
15 — Music non stop
18 — Gran serata con la musica di Luca [illegible]

Suisse Romande
6,30 Capitaine Fox
8,40 Davy Crockett
10,05 L'Odyssée fantastique
10,30 Zakouma
11 - Chapeau melon et bottes de cuir
11,50 Croisières à la découverte du monde
12,45 Tj-midi
12,55 Beverly Hills
13,40 Arabesque
14,25 Walker Texas Ranger
15,10 Ajl
15,35 C'est très sport: Tour de France
17,30 Sydney police
18,20 Racines
19,30 Tj-soir
20,10 Tu à tué mes enfants
23,15 Mémoire de notre temps
0,05 Tj-nuit

Tele Alpi
12,40 16; 22,15; 24 Container
9,30 Jivaro
11,30 I prigionieri del tempo
12 - Video Top
13 — Programma di medicina
15 Cairo Road
17 — Birimbao
18,30 Alla sugli dell'astrudoce
20,30 Sentenza che scelta
22,50 World Cross

Radio Club
8 Buon giorno
9 — Musica melodia
10,15 Radio club nostalgia
11,30 364810, la tua musica preferita
12 - Disco club
15 — Hit club parade
17 -- Disco dance club music
18,15 Radio Club nostalgia
19 — La più bella musichia di tutti i tempi

Rete 7 Valle
10; 12; 20; 22,40; 23,40 Informazione

Primantenna Supersix
12,30; 19,15; 24 Cronache regionali

Radio Monte Bianco
7 — Golden gate Anni 60
7,30; 9,15; 13; 19 [illegible] annunci di Aladino
9; 10; 12; 15; 18; 17 Il globo, notiziario
[illegible] 100% di grandi successi
14,30 Pomeriggio giovane
21 — Night white

[illegible] St-Vincent
7, 9 15; 11,15; 15,30; 17,30 St-Vincent mattino
9,20 Rav Super compilation
10,15 Attualità cinema
14 Energy Hit Disco
17 [illegible] Soul & Dance music
21 Night Rhythm

Top Italia Radio
6 — Mattino Tir
9,20 Corrado Margueretta
10; 12; 17 News and Information
11,20 Luca Alluci
15,10 Pomeriggio Tir
16 — Marco Frassan
17,20 Mary Mannini
18,20 Music Line

Rete St-Vincent Cinquestelle
18,15 Starlandia, cartoni animati
18,15 Dance Television, musicale
18,45 Piacere Italia, rubrica di cucina
19,25 Telenews, notiziario nazionale
20,30 Radici, sceneggiato

Radio Monterosa
7,06; 7,47; 10,50; 11,55; 17,50 Radio Traffic
8; 18,25 Digit News locali
9,10 Lazio in allegria
13,30 Il commento, con A. Cianci
15,30 Rock Café
20,10 Saltando appassionatamente

● Eventuali errori e variazioni nei programmi sono causati dalla non tempestiva comunicazione da parte delle emittenti

CHIEDETELO A LA STAMPA
COSA SI DICE DI QUEL FILM: le recensioni di Ciotti Tornabuoni sui film in prima visione
TELEFONA AL 144 66 0010 (lire 852 al minuto + Iva)

Le Guide Musumeci: come conoscere di più spendendo di meno.

SOUVENIR
Valle d'Aosta - Vallée d'Aoste - Aosta Valley
88 pagg. L. 9.800

IN VALLE D'AOSTA - EN VALLEE D'AOSTE
di Pietro Giglio e Mauro Raffini
112 pagg. L. 59.000

LA CITTA' DI [redacted]
di J.-G. Rivolin
152 pagg. L. 24.000

VALLE D'AOSTA GASTRONOMICA
di S. Bovo - E. Sanguinetti - G. Vola
120 pagg. L. 22.000

AGRITURISMO IN VALLE D'AOSTA
di S. De Franceschi e S. Conte
144 pagg. L. 24.000

VALLE D'AOSTA
I CASTELLI & IL CASTELLO DI FENIS
di A. Zanotto
128 pagg. L. 24.000

50 PASSEGGIATE VALDOSTANE
di P. Giglio
122 pagg. L. 21.000

IL GIARDINO ALPINO PARADISIA
di L. Poggio - (P.N.G.P.)
192 pagg. L. 19.500

LE CITTA' DEL VINO
di P. Archinuele
(A.N. Città del Vino)
160 pagg. L. 21.000

ARRAMPICATE SCELTE
IN VALLE D'AOSTA
di M. Minoggio
144 pagg. L. 28.000

RIFUGI E BIVACCHI
IN VALLE D'AOSTA
di C. Zappelli
aggiornata da P. Giglio
168 pagg. L. 25.000

SCIALPINISMO
IN VALLE D'AOSTA
di P. Giglio
e E. Noussan
160 pagg. L. 32.000

VALLE D'AOSTA
SCI DI FONDO
di Pietro e Matteo Giglio
132 pagg. L. 26.000

VALLE D'AOSTA
IN MOUNTAIN BIKE
di Pietro e Matteo Giglio
144 pagg. L. 25.000

LA PESCA
IN VALLE D'AOSTA
di M. Arcaro
144 pagg. L. 28.000

IL PARCO NAZIONALE
DEL GRAN PARADISO
81 Escursioni scelte
di L. Farbin
180 pagg. L. 28.000

ITINERARI PIEMONTESI
IN MOUNTAIN BIKE
di M. Giglio
144 pagg. L. 28.000

APPENNINO TOSCANO
IN MOUNTAIN BIKE
di G. Pirri
144 pagg. L. 28.000

Dopo l'annuncio del CourmAosta di abbandonare il campionato di serie A

I tifosi: «Il ritiro? Una doccia fredda»

Foto storica del CourmAosta, con Adriano Tracon e il presidente Carlo Rivetti

I tifosi del CourmAosta mentre sostengono la squadra giallonera in una partita al palaghiaccio in regione Tzamberlet

COURMAYEUR. La cittadina turistica ai piedi del Bianco si è svegliato sabato mattina orfana della squadra di hockey in serie B. «Un brutto risveglio - dice Felice Rolla, tifoso "doc" dei gialloneri valdostani -. Avevamo avuto la sensazione che ci fosse nell'aria qualcosa di grosso. Il gesto di Carlo Rivetti ci ha sorpreso».

Per Rolla «le difficoltà finanziarie sicuramente hanno pesato, ma altrettanto sicuramente hanno contato le angherie sopportate da una Federazione che mai supportavo la presenza hockeistica fuori dall'Italia del Nord». E Felice Rolla l'abbandono della serie A «fa molto male. Abbiamo vissuto, grazie a Rivetti, un meraviglioso sogno che ci ha trasportato dalla C alla A. Adesso lo mettiamo nel cassetto».

Alla pacatezza di Felice Rolla fa da contraltare la rabbia di Stefano Murazzato, uno dei tifosi sostenuti della Fossa dei Leoni. «E' stata una vera doccia fredda. Non ce l'aspettavamo. E' dura da digerire. Soprattutto perché dopo due terzi posti pensavamo che la società puntasse a quello scudetto che si era sfuggito negli ultimi due anni».

Amareggiato è anche Ferdinando Derriard, sindaco di Courmayeur. «Siamo veramente amareggiati per questa triste conclusione. L'hockey club CourmAosta è un ottimo veicolo promozionale per la nostra località». Questo abbandono, dice ancora il sindaco «fa doppiamente male perché arriva proprio quando a Courmayeur diventa realtà un palazzo del ghiaccio che avrebbe potuto rappresentare una grossa spinta allo sviluppo futuro dell'hockey».

Giordano Vittone, presidente del comitato valdostano della Federghiaccio ha accolto la decisione di Carlo Rivetti con scetticismo critico. «Non ci aspettavamo una rinuncia totale. Comprensibili le ragioni finanziarie, ma si poteva puntare a un campionato dignitoso, ridimensionato nelle spese. L'abbandono è inconcepibile».

Sulle pesanti critiche alla Federazione, Giordano è stato diplomatico. «Relazioneremo alla Federazione e il presidente Rivetti dovrà assumersi le sue responsabilità». A palazzo regionale si passa dal «no comment» del presidente Dino Viérin a un «dispiace» di Gino Aprosod, assessore regionale al Turismo, che reputa la decisione «troppo impulsiva. Vedremo che cosa si può ancora fare. L'hockey era diventato un ottimo veicolo promozionale per la Valle d'Aosta».

Ma l'Hockey Club CourmAosta, sebbene iscritto al campionato, dice ancora Vittone «non si è affiliato entro il 30 giugno. Questo impedirà alla società di svolgere ogni attività estiva, anche giovanile, fino al 30 ottobre. E poi dovranno fare l'affiliazione entro fine settembre. Altrimenti sarà lutto perso».

Alessandro Camera

MOUNTAIN BIKE

Oggi al «via» la terza edizione organizzata a Gressoney-St-Jean

In gara per il Monterosa Prestige

A Valsavarenche si svolgerà la tradizionale «Bike Park», ormai giunta al quinto anno consecutivo Saranno alla partenza i primi ottanta della classifica della Fci. Attesi specialisti come Luca Mauri

Una fase di concorrenza in una gara di mountain bike organizzata in primavera sulle strade di montagna della Valle

VALSAVARENCHE. Migliaia di appassionati di mountain bike sono oggi divisi tra Valsavarenche (con una gara del circuito regionale con la formula della cronometro in salita) e Gressoney-St-Jean, con il Monterosa Prestige. La gara del Bike Park è una manifestazione tradizionale nella Valsavarenche (5ª edizione). Il Monterosa Prestige (manifestazione giovane alla sua 3ª edizione) ha un grande fascino: è una maratona che ha al via i migliori protagonisti nazionali delle prove di resistenza e di gran fondo sulle più alte montagne d'Europa.

Non potendo partecipare a Valsavarenche perché inseriti nella lista dei primi 80 della Fci, saranno forse in campo ai piedi del Monte Rosa anche specialisti di casa affermati come Luca Mauri dell'OK Moto Team Scott e Paolo Riva della Proflex, in preparazione dell'Italian Cup.

Nel comprensorio turistico del Monterosa Ski tutto è pronto per una grande festa e soprattutto a Gressoney-St-Jean, dove quest'anno la Monterosa Prestige partirà alle ore 9 e arriverà, forzando seguito così ad un altro grande appuntamento ciclistico come il Giro d'Italia. La gara è sulla distanza dei 50 chilometri nelle valli di Gressoney e Ayas, salendo sino al Colle della Ranzola a 2170 metri di quota e il Colle della Bettaforca, a 2672 metri. Al via dalla zona del Castello Savoia, gli organizzatori della Monterosa Ski e della Risica di Torino (con cui collabora la Forestale e le due Aziende di Promozione Turistica) si aspettano 300 concorrenti: nel '94 sono stati 282 con nomi di prestigio dello scenario bikeristico nazionale chiamati ad affrontare un dislivello complessivo di 2500 metri.

E' questo un viaggio suggestivo dal Castello Savoia a Weissmatten, Colle della Ranzola, Brusson, Champoluc, Frachey, Colle della Bettaforca, Staffal, Gressoney La Trinité e Gressoney-Saint-Jean. Per la discesa Corrado Herin è impegnato nella notte in California nella gara più veloce, più ricca e più pazza del mondo, la Kamikaze Race dove più volte si toccano e si superano i 100 chilometri orari in bicicletta.

La gara di Valsavarenche è organizzata dalla Pro loco con il Lucchini. Alle 10, i concorrenti saliranno da Degioz agli oltre 2100 metri di Orvielle. Le iscrizioni si chiuderanno un'ora prima.

L'organizzazione costava 350 milioni

La Valle rinuncia agli Europei di Pila

AOSTA. Ormai è ufficiale: la cittadina veneta di Asiago ha vinto il tira e molla per ottenere i campionati europei di mountain bike 1996, assegnati all'Italia, è terminato e la rassegna europea (8 giorni di qualificazioni e gare di discesa, country e dual slalom maschili e femminili in programma a fine agosto).

La Valle d'Aosta e Pila in particolare all'ultimo momento hanno rinunciato. Gli organizzatori del Comitato promotore (in particolare Simca e Pro loco Grassan) erano intenzionati a portare avanti la candidatura; la spesa sarebbe stata di 350 milioni di lire, di cui 150 da anticipare entro la primavera alla federazione europea.

Di fronte alla volontà della giunta regionale di non partecipare alla licitazione privata e di non sostenere un comitato per una cifra di questa portata sono cadute le promesse per avanzare la candidatura nei tempi prestabiliti.

Asiago potrà contare sull'appoggio «logistico» degli organizzatori del primo Giro d'Italia che si disputerà proprio sull'altipiano a luglio. A Roma sembra, poi, che qualcuno caldeggi la candidatura valdostana per i mondiali 1999 che si dovrebbero disputare in Italia (otto anni dopo «Il Ciocco»).

Pila ha rinunciato agli Europei

TRIATHLON

All'8ª edizione in Valle

Sette squadre alla partenza a Brissogne

BRISSOGNE. Si corre oggi a Brissogne l'ottava edizione del Triatlon Valle d'Aosta. Il programma della manifestazione prevede una cronosquadre di 750 metri a nuoto, 35 chilometri in bicicletta e 5 di corsa podistica.

Il nuoto si farà nel laghetto di Brissogne, il podismo nei dintorni e il ciclismo da Brissogne a Fénis e ritorno. Al via ci saranno una trentina di squadre con attesa per i valdostani guidati da Vinna, Zanetti, Sarsvalla, Vietti, Bertaccioli, Pica e Tofino.

Nel campionato italiano che si è svolto alla fine di giugno a Lavarone (Trento), i valdostani hanno ottenuto piazzamenti di rilievo. Il migliore è stato Zanetti, che è riuscito a classificarsi soltanto al 35° posto, nonostante la buona rimonta nel tratto in bici: Pica è costretto al ritiro da una foratura.

CICLISMO

In gara a Savigliano

Lucrezia Lamastra tra le prime 20 agli italiani

SAVIGLIANO. Grande spettacolo a Savigliano in Piemonte dove sono stati battuti tutti i record di partecipazione ad un campionato italiano su strada per esordienti femminili: 198 iscritte e 173 partenti in due gare distinte sulla distanza di 48 chilometri con un circuito pianeggiante di 12. Tra le 17 rappresentanti del Comitato Piemonte-Valle d'Aosta c'era anche l'aostana Lucrezia Lamastra del Lucchini: è riuscita a finire nelle 20 del plotone di testa tra le 142 candidate alla maglia tricolore, tra le coetanee (13 e 14 anni) di 17 regioni italiane. La Lamastra ha evitato le numerose cadute, correndo saggiamente nelle prime posizioni. La gara è stata vinta dalla trevigiana Lisa Gatto sulla vicentina Ketty Manfrin e sulla friulana Silvia Scarel; la quindicenne ha vinto la bergamasca Vera Carrara davanti alla friulana Tania Del Piccolo.

SCI

La corsa in salita è arrivata alla 6ª edizione. Alla gara parteciperanno una novantina di iscritti

Il «Superslalom» della Brusson-Col di Joux

La serpentina delle auto in una volata di 3 chilometri e mezzo

BRUSSON. E' in programma oggi la 6ª edizione della «Brusson-Col di Joux», gara automobilistica di slalom in salita. La corsa è valida come prova per il campionato italiano e per il «Superslalom». In mattinata sono previste a Brusson le verifiche tecnico sportive e la corsa prenderà il via alle 14.

La gara prevede una volata lunga 3,5 chilometri sulla strada che da Brusson porta al colle di Joux, resa complicata dalla presenza sul percorso di controllato con uno di birilli tra i quali effettuare lo slalom. Alle competizione sono iscritti di . Presenti tutti i big della specialità. Grande favorito per il successo assoluto è il campione italiano in carica, il Paolo Antonazzo, vincitore dell'edizione della valdostano dello scorso anno al volante di una Lancia «Delta S4».

Antonazzo dovrà fronteggiare gli attacchi di avversari temibilissimi come Augusto Musseri, che ha confermato di essere in grande forma vincendo domenica scorsa, alla guida di una «Osella Alfa Romeo» la 14ª edizione della slalom di Paesana-Prato Guglielmo. Ambizioni di vittoria anche per il genovese Erbert Rossi, per il sardo Fraco Isaia, e poi per Gian Pasquale De Micheli (secondo a Paesana), Franco Cremonesi e Giacomino Sandrone. Tra i piloti valdostani è sicuro partente Marco Brunod con una «Delta Integrale».

La corsa è aperta anche alle Fiat «Uno» del Trofeo monomarca, dove tra i favoriti c'è il campione italiano in carica Lorenzo Filippi. Per consentire la gara, il presidente della giunta ha deciso «la sospensione della circolazione sulla strada regionale numero 38 tra il villaggio di Champian e l'abitato di Joux dalle 9 alle 18,30 di oggi». [a. c.]

Giacomino Sandroni in gara con un prototipo nel '94 alla «Brusson-Col di Joux»

SPORT ITALIA

SPORT INVERNALI

Tre valdostani premiati dal presidente Scalfaro

Ci sono anche tre valdostani (protagonisti di Lillehammer e delle Olimpiadi 1994) tra i 221 atleti, i 110 dirigenti e le 30 società premiati dal presidente della Repubblica Oscar Luigi Scalfaro e dal Presidente del Consiglio Lamberto Dini con le stelle al merito del Coni e i distintivi d'oro. Sono gli specialisti dello short track Orazio Fagone e Mirko Vuillermin e il fondista Marco Albarello.

In gara gli allievi per il Trofeo Albard

Si corre oggi il trofeo Albard per allievi con partenza alle 9 da Donnas e arrivo, nello stesso Comune in cima a una dura salita, ad Altobard, dopo 64 chilometri, dopo aver raggiunto Pont-St-Martin, Champdepraz ed ancora Pont-St-Martin e Donnas. Organizza il Centro Sportivo Lys.

Competizione a quadrette oggi a La Magdeleine

E' in programma oggi a La Magdeleine la 2ª edizione del «Trofeo Comune di La Magdeleine», gara a quadrette per tesserati Fib di tutte le categorie. La competizione, organizzata dalla società bocciofila Zerbion, inizierà alle 9.

TENNIS

Gare di doppio e singolo al palazzetto di Verrès

E' in disputa oggi al palazzetto dello sport di Verrès, con inizio alle 9, la 2ª edizione del «Trofeo Chateau de Verrès». Sono in programma gare di doppio e di singolo maschile, di singolo giovanile, per non classificati e per non tesserati.

L'assemblea annuale del direttivo Olimpia

Si è riunito nei giorni scorsi il consiglio direttivo della Ginnastica Olimpia. Durante la riunione è stato fissato al 29 settembre la data dell'assemblea annuale e la società ha deciso che l'attività del settore agonistico proseguirà anche durante il periodo estivo.

EQUITAZIONE

La juniores Biscaro è 1ª agli Internazionali

Elisa Vuillermoz e Monica Biscaro della società ippica valdostana hanno partecipato a Migliarino Pisano al concorso juniores internazionale di salto a ostacoli. La Vuillermoz non ha ottenuto risultati di rilievo. Monica Biscaro ha avuto come miglior piazzamento un 2° posto conquistato in sella a Emperor.

Ferrarese e Vighetti vincono il «Trofeo Sotti»

La formazione del C.S.C.Cogne composta da Elino Ferrarese e Sergio Vighetti ha vinto il «Trofeo O. Sotti». Il duo Ferrarese-Vighetti ha superato in finale i compagni di società al C.S.C. Cogne Ilario Romazin-Sergio Burzi con il punteggio di 11 a 7.

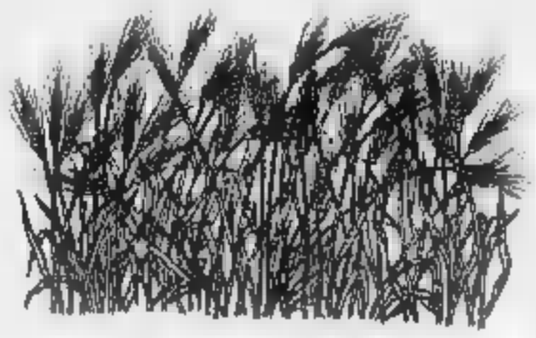

Se ci fossimo fermati qui, non ci saremmo chiamati Agnesi.

Riuscire a trovare il grano duro migliore è già un buon risultato. Ma noi, dal chicco del nostro grano, vogliamo molto di più. Per questo gli aggiungiamo il germe. Perché solo dal germe e dal processo di lavorazione esclusivo di Agnesi può nascere una pasta come Gemma, dal sapore e dalla tenuta in cottura inimitabili. In una parola: eccezionale.

Da 170 anni continuiamo a darvi di più.

Dal 1824 AGNESI

LA CITTA' DEI TELEFONI

SOLO I TELEFONINI MARVIN SONO ANCHE SILENZIOSI.

CON OGNI TELEFONO CELLULARE E' TUO IL FANTASTICO VIBRACALL' IL DISPOSITIVO CHE SOSTITUISCE LA SUONERIA CON SILENZIOSE VIBRAZIONI.

CON VIBRACALL

MITSUBISHI MT5

Autonomia in attesa 15 ore
50 numeri in memoria - Peso 250 gr

a meno di £.520.000

CON VIBRACALL

ITALTEL PV 110

Autonomia in attesa 8 ore
99 numeri in memoria - 2 batterie valigetta - cavo accendisigari per caricabatteria - assicurazione furto in dotazione

a meno di £.530.000

CON VIBRACALL

SAMSUNG SH 710

Autonomia in attesa 23 ore
99 numeri in memoria - 2 batterie in dotazione - Sottilissimo

a meno di £.680.000

NOVITA'

CON VIBRACALL

OKI TRILLY 2

Autonomia in attesa 14 ore
65 numeri in memoria

LA NOVITA' OKI

a meno di £.730.000

GSM EUROPEO

CON VIBRACALL

ALCATEL 9109

Autonomia in attesa 15 ore
100 numeri in memoria - 2 antenne in dotazione - Potenza 2 watt

NOVITA'

a meno di £.850.000

NOVITA'

CON VIBRACALL

ALCATEL FLY

Autonomia in attesa 15 ore
99 numeri in memoria -
Display a 3 righe

a meno di £.850.000

CON VIBRACALL

NEC P7

Autonomia in attesa 40 ore
99 numeri in memoria
Peso 210 gr

a meno di £.870.000

CON VIBRACALL

ALCATEL MOBY

Autonomia in attesa 14 ore
80 numeri in memoria
2 batterie - Peso 190 gr.

a meno di £.980.000

GSM EUROPEO

CON VIBRACALL

MOTOROLA 7200

Autonomia in attesa 12 ore
100 numeri in memoria
Peso 215 gr.
Per telefonare in tutta Europa

a meno di £.1.180.000

MOTOROLA ELITE

Autonomia in attesa 12 ore
99 numeri in memoria
con segreteria telefonica

con Vibracall incorporato

LIFT 40MM LIFT

I SERVIZI MARVIN

Controllo ed attivazione linea telefonica in sede

Assistenza post-vendita

Consulenza di personale specializzato

Doppia garanzia Marvin

Pagamenti rateali in sede

Supervalutazione del vostro usato

MOTOROLA

Autonomia in attesa 12 ore-20 numeri in memoria

£.499.000 con Vibracall

*VENDITA ABBINATA.
ESEMPIO:TELEFONO MOTOROLA + VIBRACALL = £. ~~[illegible]~~ £. 499.000

Il [illegible] Vibracall, così piccolo che stà nel taschino,è tuo con ogni telefono cellulare.

Prezzi validi fino ad esaurimento scorte ,salvo errori ed omissioni

P

1 ORA DI POSTEGGIO GRATUITO AGLI ACQUIRENTI PRESSO :

- Autoparcheggio ACI Via Roma con ingresso P.zza C.Felice
- Autoparcheggio ACI [illegible] Bodoni
- Autorimessa Via U.Rattazzi collegata con ascensore

Grande marvin

Sede: P.zza Lagrange - Torino - Tel. 011/5624033

NEGOZI MARVIN PHOTO & PHOTO

TORINO - C.so Inghilterra 31
[illegible]NO - C.so De Gasperi 31
TORINO - C.so G.cesare 166/A
TORINO - C.so Orbassano 165
TORINO - Via S.Secondo 49
TORINO - Via Venaria 7
MONCALIERI - Via Tenivelli 13
VENARIA - Via Trento 7
RIVOLI - C.so Francia 100/A
NICHELINO* - Via Torino 28
PINEROLO* - C.so Torino 120
CARMAGNOLA - Via Gordezzana 2
CHIERI* - Via Balbo 3
BRA (CN) - Via Pollenzo
ALBA (CN)* - C.so Piave 6

* Prossima apertura

CITROËN
NUOVA CONCESSIONARIA
GALVAGNO
c.so TORINO 152 - ASTI

LA STAMPA
ASTI
E PROVINCIA
Domenica 9 Luglio 1995 n. 37
Redazione: via De Gasperi 2, telefono 33.252 / 592.268 / Fax 530.224

CITROËN
NUOVA CONCESSIONARIA
GALVAGNO
c.so TORINO 152 - ASTI

Dopo il positivo incontro con Dini si spera in interventi rapidi ed efficaci

Gli alluvionati: «Adesso i fatti»

Bianchino: «I presupposti per agire ci sono»

ASTI. Due ore e di colloquio il presidente del Consiglio Dini, hanno contribuito a raffreddare (almeno per ora) ot- i tensioni.

Ora tutti si trovano d'accordo su di un punto: si è compiuto un passo importante, ma saranno i fatti a dire se gli alluvionati hanno trovato nello Stato un alleato risoluto a chiudere i tempi ragionevoli in pratica ricostruzione. Il capo del Governo, stando alle dichiarazioni di chi gli ha parlato e lo ha ascoltato venerdì, è parso deciso e ha dato assicurazioni che sintetizziamo nella tabella a fianco realizzata anche il contributo delle agenzie stampa che si sono susseguite Roma in questi giorni. La provincia di Asti è intervenuta al it con i sindaci Bianchino (Asti), Bielli (Canelli), Pesce (Nizza), Valenzano (Antione) e Bertonasco (Vesime); della delegazione facevano anche parte il presidente Provincia, Borriero e Giampaolo Boccardo del coordinamento alluvionati piemontesi: una «spedizione» importante se si pensa che due dei documenti di richieste presentati a Dini sono stati consegnati degli astigiani (uno Bianchino e l'altro da Boccardo). Un è stato portato da Ghigo (Regione).

Al loro ritorno Asti, Bianchino e Borriero hanno commentato così la trasferta nella Capitale: «La soddisfazione grande - hanno detto - Siamo particolarmente soddisfatti per l'attenzione che il presidente ha dedicato ai problemi che gli abbiamo prospettato e soprattutto per le garanzie che ci state date circa un intervento immediato per la messa in sicurezza dei fiumi». «Questa volta - ha aggiunto il primo cittadino - siamo con l'impressione di essere finalmente riusciti a far recepire le nostre preoccupazioni. Abbiamo fatto quanto era possibile per ottenere l'appoggio dello Stato: ora i presupposti ci sono, qualche garanzia pure: aspettiamo i fatti».

VERTICE DI ROMA

LE ASSICURAZIONI DEL PRESIDENTE DEL CONSIGLIO LAMBERTO DINI ALLA DELEGAZIONE PIEMONTESE

- Istituzione della Conferenza dei Servizi per il controllo sulle opere pubbliche
  Ne parte: Ministro dei Lavori Pubblici, Sottosegretario Protezione Civile, ANAS, Regione, Enti Locali, Magistrato del Po.
- Intenzione di monitorare d'intesa con l'Abi (Banche) l'attività di erogazione prestiti.
- Valutazione in sede di discussione della Finanziaria '96 dell'ipotesi di esenzione triennale dalle imposte (ici, iciap, ecc).
- Sistemazione del bacino fluviale entro l'autunno.
- Emanazione di ordinanze governative laddove necessario di ordinanze protettizie per alleggerire la macchina della burocrazia e meglio tutelare l'operato pubblici amministratori.
- Incontro in Regione venerdì 14 luglio tra presidenza regionale, vertici Abi (Banche), parlamentari, coordinamento comitati per verificare l'andamento delle erogazioni.
- Due conferenze Stato-Regione già fissate per il 13 e 20 luglio prossimi.
- Visita di Dini alle aree alluvionate del Piemonte (data da stabilire).
- I temi alluvionali e amministrativi regionali si parlerà anche nell'incontro Ghigo-Scalfaro del 12 luglio a Roma.

Nel clima di generale apprezzamento per il buon esito della trattativa, non mancano comunque spunti polemici. Borriero non ha infatti nascosto che la Regione «avrebbe dovuto coordinare meglio il viaggio romano, in modo da arrivare un documento unitario». E c'è preoccupazione sull'erogazione dei mutui, anche se la garanzia data da Dini sembrano più che rassicuranti.

In estrema sintesi le richieste del Piemonte alluvionato riguardano la massima rapidità nella messa in si dei fiumi e nella predisposizione del Piano di bacino, l'esclusione per almeno 5 anni dai tagli imposti dallo Stato agli enti locali, l'esenzione fiscale da ici iciap, l'esenzione dell'Iva a favore dei lavori ricostruzione e l'intervento governativo sulla garanzia totale per quanto riguarda i mutui erogare.

Franco Cavagnino

A PAGINA 38

Intanto da Canelli parte un appello «Aiutateci a sbloccare i cantieri»

CANELLI. Il sindaco Oscar ha commentato positivamente l'incontro tra il presidente Dini e gli alluvionati, pur ponendo l'accento su quello che non va «Soprattutto la burocrazia che paralizza l'avvio dei cantieri per la ricostruzione delle opere pubbliche» detto. Lunga la lista dei lavori già affidati e ancora iniziati: strade da scuole ancora alluvionate, di riposo da riaprire, dove ancora giacciono i rifiuti alluvionali. tutto più 15 miliardi di spesa. Poi ci sono i problemi legati al rilancio del commercio (a Roma le banche avrebbero ancora una volta assicurato il loro intervento per svellire le procedure di concessione dei mutui decennali a tasso agevolato) e al rischio di perdere servizi e strutture d'interesse pubblico. Per questo Bielli ha consegnato al Governo tre «memorie»: la prima al presidente Dini per mantenere la prima classe dell'istituto per ragionieri Pellati; la seconda al sottosegretario Franco Barberi per la bonifica dell'ex galoppatoio di Santa Chiara ingombro di rifiuti alluvionali (i lavori sono fermi per problemi burocratici) e la al ministro degli Interni Rinaldo Coronas per risolvere il problema della caserma dei carabinieri alluvionata. **(f. i.)**

IL DOCUMENTO DEI SINDACI

Egregio signor presidente del Consiglio dei ministri, a otto dall'alluvione siamo a richiederLe un Suo fermo intervento per:

- direttiva del ministero Lavori pubblici, rivolta a Anas, MagisPo, Enti territoriali concernente: l'obbligo dell'applicazione dei poteri straordinari in merito a progettazione, esecuzione e contabilità lavori di ricostruzione sui quali grava uno stato di grande confusione.
- Possibilità di convenzionamenti dell'Anas ed autorità di bacino/MagisPo gli Enti territoriali aventi adeguata capacità progettuale, per progettazione e per l'esecuzione delle opere.
- Impegno formale del Governo di riequilibrio delle risorse finanziarie, nell'ambito del budget complessivo, per la copertura delle finanziarie emergenti relative alla ricostruzione.
- Potenziamento degli investimenti per il piano di viabilità statale e provinciale
- Esenzione fiscale per tasse, imposte e tributi e trasferimento ai Comuni delle somme non incassate per tre anni.
- Incremento 20% al 50% degli interventi di finanziamento in conto capitale alle imprese, comprese quelle costrette a cessare l'attività.
- Intervento del ministero del Tesoro e della Banca d'Italia rivolto a banche e istituti di credito per l'immediata attuabilità delle forme garanzia e copertura totale dei finanziamenti in conto interessi
- Applicazione dell'esenzione Iva a favore degli interventi di ricostruzione o ripristino opere pubbliche.
- Potenziamento e pronta integrazione delle reti di monitoraggio tra Stato e Regione, consegnato all'attività avviata dal sottosegretario Barberi.
- Realizzazione immediata delle opere di sicurezza sui fiumi di competenza del MagisPo con obbligo, da parte dell'Autorità di Bacino, approvato il piano di intervento, di un autonomica consultazione con gli Enti locali interessati.
- Esclusione delle zone alluvionate dai tagli dei trasferimenti dello Stato, per almeno 5 anni, in considerazione dell'aumento di costi per l'emergenza.
- Mantenimento dei servizi pubblici (Posta, trasporti) per i prossimi 5 anni, analogamente a quanto previsto dalla legge art. 12/quater per scuole dell'obbligo.

L'assemblea dei sindaci e delle Province di Cuneo, Asti, Alessandria, Torino e Comunità Montane

Si ripete anche quest'anno l'«odissea» delle soppressioni

E' estate, binari più vuoti

Sospesi tutti i treni sulla Castagnole Lanze-Alessandria. I bus sostitutivi
Le Ferrovie: «Necessari lavori urgenti». Stop a tre corse tra Asti e Alessandria

ASTI. Con l'arrivo dell'estate alcuni treni saranno soppressi e sostituiti autobus: la Direzione regionale delle Ferrovie avverte che sarà per un breve periodo (da domani fino al 9 settembre), ma di fatto si creeranno i consueti disagi per l'utenza. Saranno «sostituiti» tutti i treni che giornalmente compiono il percorso da Castagnole Lanze Alessandria e viceversa ed anche tre convogli sulla tratta Asti-Alessandria.

La decisione viene motivata con «la necessità di urgenti lavori di salvaguardia nella tratta Nizza-Castagnole». Poiché queste opere condizionano anche il traffico sul tratto Asti-Alessandria, ecco la ragione della sospensione delle tre corse tra i due capoluoghi. In particolare l'utenza privato convoglio n. 4083 da Asti per Alessandria delle ore 6.30; del treno n. 4072 da Alessandria per Asti delle 12,12 ed infine del 4080, da Alessandria per Asti delle 19,45.

I problemi maggiori però saranno sicuramente per i viaggiatori della linea Alessandria-Castagnole che domani più i treni ma solo gli autobus alle seguenti fermate: Castagnole Lanze (Stazione), Costigliole (Boglietto Chiesa), Santo Stefano (Consorzio Agrario e bivio Vogliono a richiesta), Canelli (F.S.), Calamandrana (paese pubblico), Nizza (stazione), Incisa (F.S. e piazza del paese), Castelnuovo Belbo (paese pubblico), Bruno (bivio F.S.), Bergamasco (bivio F.S.), Carentino (bivio paese), Oviglio (stazione), Castelspalupo (bivio F.S.) ed Alessandria (stazione).

I lavori di manutenzione straordinaria riguardano la costruzione di un muro di sostegno tra Santo Stefano e Costigliole. La decisione delle Ferrovie non mancherà di suscitare polemiche, anche se i treni dovrebbero riprendere normalmente loro corse con la riapertura delle scuole. **(c. ce.)**

Da domani novità per chi viaggia

In corso Casale

C'è eroina nel bagno Tre arresti

ASTI. Irruzione dei carabinieri ieri mattina alle 4 in un appartamento di corso Casale 110 abitato da extracomunitari

Gli uomini del reparto operativo hanno compiuto una perquisizione e hanno trovato un involucro con 18 grammi di eroina, nascosto nello sciacquone del «water».

Tre giovani sono stati stati con l'accusa di detenzione sostanza stupefacente a scopo di spaccio. Sono Robin Salina, 29 anni, francese, Semlal Noureddine, anni, e Chmaiti Azizze, entrambi marocchini, fissa dimora e già noti alle forze dell'ordine. I tre sono stati portati nel carcere di Quarto.

Altri quattro giovani, presi anch'essi nell'appartamento dai carabinieri, sono stati controllati e segnalati come tossicodipendenti. Sono i marocchini B. A., 28 anni, S. H., 27 anni, e Y. M., 28 anni, e l'astigiano Sabrina M., 19 anni. **[r. s.]**

AFFITTI

«Si blocchino i canoni»

Un appello al prefetto affinché vanga bloccato l'aumento dei canoni di affitto: è la richiesta di Vito Sollazzo, segretario provinciale della Cisl astigiana, sottoscritto dai commercianti del Asti. «Alcuni proprietari richiedono alti costi, per far fronte alle spese sostenute nella ricostruzione dei locali danneggiati - è scritto nel documento -. Il blocco temporaneo degli affitti è necessario per la sopravvivenza delle piccole attività, già rovinate dall'alluvione». Intanto, martedì alle 20,30 nell'ex sala consiliare del municipio in piazza San Secondo si terrà un'assemblea commercianti del centro città (via Cavour, via Brofferio, via Comentina) con l'assessore Claudio Caron (Rifondazione). Tema dell'incontro: problemi delle zone alluvionate. Si parlerà di blocco degli affitti, di mutuo agevolato, di imposte e della viabilità di via Brofferio. **[d. col.]**

«CONFUSIONE... PRIMA DEL MARE!»

DOMENICA POMERIGGIO APERTO

AD AGOSTO APERTO SOLO AL POMERIGGIO

CONFUSIONE È IL GRANDE SPACCIO AZIENDALE A MONTEMAGNO D'ASTI

- BIANCHERIA PER LA CASA
- TESSUTI D'ARREDAMENTO E TENDE A PESO
- TAPPETI
- INTIMO (UOMO-DONNA)
- JEANSERIA (DI TUTTE LE MARCHE)
- ABBIGLIAMENTO

Aperto dal lunedì sabato dalle ore 9,00 alle ore 12,00 e dalle ore 15,30 alle 19,30.
Sono solo 10 minuti da Asti.
MONTEMAGNO D'ASTI
Via Rovegila 14.

IL CASO

PER LO STATO QUEGLI INQUILINI NON ESISTONO

Tra alluvione e burocrazia: danni 50 milioni, rimborsi zero

Agli sposini fu fatale il cambio di residenza

I protagonisti della vicenda. A destra Emanuela Miotto, 28 anni e il marito Carlo Gallione di 30, sposati dal 1991. A sinistra il padre di Emanuela, Valerio, che ospita i rimasti senza casa (foto Guido Rossi)

ASTI. La notte tra il 5 e il 6 novembre furono svegliati da un vicino che scendendo precipitosamente le scale suonava i campanelli avvertendo: «L'acqua sta entrando in casa». L'alluvione, scappate». Fecero in tempo ad afferrare il gatto, lasciando tutto il resto.

Quando non ci fu più pericolo Emanuela Miotto 28 anni e il marito Carlo Gallione, 30, tornarono nell'appartamento affittato al piano terra di via Torchio 9. Il loro mobilio di giovani sposi (il matrimonio risale al 1991) era irrecuperabile, affogato in un metro e dodici centimetri d'acqua (ogni alluvionato conserva il ricordo doloroso e indelebile del proprio «record»).

Erano andate perse pure le macchine: una 112, sempre utile ma dichiaratamente non nuovissima, e soprattutto quella Escort Station wagon di sole due anni.

Seguirono due denunce dei danni per entrare a far parte dell'elenco alluvionati, in attesa del possibile rimborso: la prima fu fatta «d'ufficio» dall'amministratore il 17 novembre, una seconda, più dettagliata, redatta dalla famiglia il 9 febbraio.

Il 26 giugno scorso i giovani Gallione hanno ricevuto la risposta dalla prefettura: «Il caso prospettato - si legge - non può essere ammesso a contributi per danni mobili».

Stanca e esasperata per la trafila burocratica, Emanuela si è rivolta ai giornali. «Secondo lo Stato - spiega - non si aspetta nulla perché la nostra residenza risulta a Camerano Casasco».

In breve: il 20 settembre dalla coppia acquista una casa a ristrutturare a Camerano. Per i lavori marito e moglie fanno un mutuo. Carlo lavora come muratore, la ragazza ha trovato solo ora un'occupazione alla Way-Assauto.

Per ottenere le agevolazioni di legge sulla prima casa, provvedono al cambio di residenza a Camerano, dove i giovani fissarono il domicilio. Secondo i Gallione il passaggio risulta ufficiale dall'8 novembre 1994.

«La casa in paese è inagibile - continua Emanuela - lo dimostra anche l'atto rilasciato da quel Comune, mai avremmo potuto abitare lì. Ma soprattutto noi vivevamo in via Torchio: lo provano gli affitti e le bollette pagate tramite banca, che altrimenti mi dimentico. Abbiamo perso i mobili, le macchine un danno di oltre cinquanta milioni in totale. Perché non ci vogliono dare il rimborso? Perché questa burocrazia ottusa ci offende? Vengano a vedere dove abitiamo adesso».

In quello che prima dell'alluvione doveva essere una bella casa a due piani in regione Trincere 40 è l'ora del pranzo. Superando il cumulo di garavelli in cortile, si entra prima nel corridoio e poi nella cucina con i muri sventrati.

Mattoni a vista che «respirano», impianto elettrico da rifare, il papà di Emanuela, Valerio Miotto mette la pentola sul fuoco. «Anche noi alluvionati, certo - dice -. Mia figlia e mio genero si sono trasferiti qui. Che altro dovevano fare? Sì lo sappiamo: dicono che i soldi del rimborso sono pochi, ma io penso così chi non ha niente deve pagare».

Lo sguardo gentile e stremato, Emanuela recupera un po' di ironia: «Viviamo tra le pietre, i Flintstones. Penso un po' la fortuna: ho una casa in cui non sono mai andata a vivere e ne ho avuta una in cui, secondo qualcuno, non ho mai vissuto».

Manuela Tellano

UN NOME, UNA VIA

I fratelli Berruti, eroi della Repubblica astese

La famiglia del medico Francesco Berruti, composta di quattro figli (Giovanni Domenico, medico; Felice, avvocato; Giovanni Secondo e Giuseppe, agostiniani) compare nelle inquisizioni della Regia Delegazione, il tribunale politico istituito nel 1794 per reprimere la congiura Barolo a Torino. Erano stati 17 nobili della città a segnalare la tentazza e la vanità dell'avvocato Sebastiano Fantolini che conduceva le indagini contro 80 cittadini qualificati come giacobini, democratici, ribelli.

La delegazione sei cittadini astigiani tra i Berruti, il cavaliere Cotti Ceres, Trinchero, tutti considerati «non rilevantis e assolti. Il medico Berruti padre fu inflitta la sanzione di «non discorsi in presenza della famiglia». Il fatto che i nobili avessero accusato altri cittadini di giacobinismo dimostra che esisteva una spaccatura tra le gerarchie sociali. Nel '93 un ballo era fallito per il rifiuto dei nobili ad accogliere gli ufficiali.

Nel luglio '97 la protesta per l'alto prezzo del grano favorì aggregazioni popolari filogiacobine. Accadde anche ad Asti il 22 luglio. Il mercato delle granaglie in piazza del Santo. L'uccisione casuale di un passante da parte soldati diede esca alla rivolta: l'occupazione del municipio, la campana a martello, la distribuzione delle armi del Castello all'improvvisato esercito, il licenziamento della truppa (400 uomini) poteva far pensare a un piano prestabilito da coloro che la sera precedente avevano cantato il «ça ira» e ballato la «Carmagnola» e affollato il mercato del sabato. Tra i capi della rivolta un nobile, Gabutti di Bestagno, avvocati (Pollice Berruti, l'Arb. Perucchio, Testa, e i moderati Berturone, Poncini, Gardini) e il medico Giovanni Domenico Berruti. Questi tenne un discorso nella notte tra il 27 e il 28 luglio, ispirato alle idee di Rousseau e degli Enciclopedisti: fu proclamata la Repubblica Astense. Quando è decretato l'arresto dei 17 nobili che nel '94 avevano denunciato i filogiacobini di Asti la paura colse i proscritti che guidarono di domenica 16 luglio. Furono arrestate 35 persone, tra cui i fratelli Berruti. la fretta della Regia Giunta provinciale indusse addirittura a sbagliare i nomi dei condannati. Alla condanna del 1° agosto seguì l'esecuzione del giorno dopo di Secondo Arb e Felice Berruti, entrambi di 26 anni; seguì l'esecuzione del medico Giovanni Domenico Berruti, 30 anni, e dell'avvocato Gioachino Testa, 28 anni. La madre dei fratelli Berruti, dalla finestra di casa, di fronte al Duomo, esortò i figli ad affrontare con coraggio e dignità, in nome della libertà, la condanna. Quella via fu intitolata a Felice Berruti.

Giuseppe Crosa

Proposta illustrata dal presidente della Federazione giochi storici

Palio «soffocato» dalla Siae si attende una legge dello Stato

ASTI. Diritti Siae e manifestazioni storiche: problema da sempre scottante che si trascina da anni alla ricerca di soluzioni e che finisce il gravare sul costo dei biglietti.

Una questione che la città in particolare al Palio. La percentuale dei diritti da erogare alla società degli autori ed editori va infatti a pesare sul bilanci, già alle prese con altre voci non indifferenti.

Una legge che prevede la riduzione dei diritti Siae quetipo di spettacoli è stata illustrata al presidente del gruppo Progressisti alla Camera, Luigi Berlinguer dal presidente della Federazione italiana giochi storici, Fabrizio Chiarelli: all'organizzazione aderisce anche il Palio di Asti.

Un faccia a faccia il termine del quale l'esponente pidiessino ha garantito in tempi brevi un disegno di legge.

Soddisfatto per i contenuti dell'incontro è l'assessore alle Culture e Manifestazioni del Comune, Laurana Layolo. In un comunicato stampa del Comune si sottolinea «il problema sia particolarmente sentito dall'amministrazione comunale tenuto conto del rilevante onere che, per effetto della Siae, grava annualmente sul bilancio del Palio».

Nell'incontro fra il capogruppo Progressisti e la Federazione si è anche discusso dell'opportunità di istituire albi regionali delle manifestazioni storiche e folcloristiche per garantirne la tutela e continuità una sorta di «doc» che garantisca ulteriore impulso a manifestazioni caratterizzato da alti contenuti di tipicità e in grado di costituire forte attrazione turistica.

[r. gon.]

IPPICA

Mini palio a San Carlo

Tornano le corse di cavalli nell'Astigiano: oggi, sulla pista di San Carlo di Variglie si disputerà il 5° Trofeo a pelo bianco-oxaurro patrocinato dal comitato pallo Vialosto ed organizzato dall'Associazione astigiana corse cavalli. Il programma prevede due batterie e la finale. Il ritrovo è fissato alle 16,30. La partenza della prima batteria è alle 17. Tra l'ultima batteria e la finale terrà l'esibizione degli sbandieratori del rione Viatosto. Tra le accoppiate iscritte: Claudio Bandini, il fantino della scuderia de' rione San Martino-San Rocco, White & Green, che monta Venise e Felicidad; Andrea Povero su Matta per Amore; Marco Molinaro della scuderia Giusti; Angelo Giarraffa correrà con il cavallo vincitore al Palio di Legnano e Fabrizio Gonella Blue Baker. Tra gli altri fantini iscritti: Tiziano Raffeo, Vincenzo Ascolese e Roberto Ferrari.

[d. cot.]

NOTIZIE IN BREVE

Domani Rocco Buttiglione all'Oasi dell'Immacolata

Domani, alle 17,30, all'Oasi dell'Immacolata di via Foscolo 21, il segretario nazionale dello scudocrociato, Rocco Buttiglione, parteciperà al varo della campagna di adesione al partito, all'insegna dello slogan «Costruiamo un centro moderato».

[r. s.]

AUGURI A

Chi compie gli anni in settimana

Domenica 9: Mario Mariano, geometra Buttigliera; Paolo Ercole, architetto. **Lunedì 10:** Rosalba Biagini, insegnante; Mafalda Bertolino Bonino, insegnante, Laura Bego, neuropsichiatra infantile; Enrico Cavellini, dentista; Aris D'Anelli, cardiologo; Patrizia Lama, ginecologa; Pulvio Mossino, medico; Anna Rita Francese, commerciante. Lorenzo Ercole, industriale. **Martedì 11:** Daniele Piotti, tecnico Coldiretti; Giuseppe Filippa, geometra Agliano; Giorgio Gianotto, geriatra; Andrea Frediani, pedintra, **Mercoledì 12:** Sergio Sconfienza, odontotecnico; Stefano Cellino, funzionario. **Giovedì 13:** Bruno Verri, geometra rettore di Nizza; Luigi Novara, ex sindaco Revigliasco. **Venerdì 14:** Mara Poggi, insegnante; Secondo Cotto, impresario edile; Nicola Iannalli, geometra S.Damiano; Gianfranco Cronnu, condirettore Cassa risparmio Asti; Anna Maria Salau, studentessa; Graziella Nebiolo, impiegata Ordine dei medici. **Sabato 15:** Monica Amanzio, segretaria di direzione concessionaria Piubelli. Massimo Socco, insegnante; Leandro Gallo, imprenditore edile; Franco Ulrico, ingegnere; Tersilla Grimaldi, pensionata; Paolo Mocci, studente-karateka; Primo Favrin, scultore-tecnico meccanico. Guglielmo Travasino, consigliere provinciale.

Domani, presentazione dei corsi per la «Terza età»

Domani alle 17,30 al palazzo della Provincia saranno illustrati i dell'Università della terza età per l'anno accademico 1995/96. Tra le novità dell'Uta, presieduta da Mario Bozzola e diretta da Sergio Covagnero, appuntamenti decentrati in sei comdell'Astigiano.

[r. s.]

Da questa settimana

Spazzamento notturno per i Grigi

ASTI. A partire questa settimana i vigili urbani multeranno quanti rispettano i divieti di sosta sistemati nelle vie cittadine interessate servizio di spazzamento notturno delle strade. Lo ha reso noto il Comune con un comunicato stampa.

La segnaletica divieto è stata sistemata nelle sette settimane è sino ad oggi la polizia municipale si è limitata a sistemare sul parabrezza delle auto lasciate in sosta biglietti «di cortesia» con i quali si spiegavano le finalità del provvedimento e si invitavano gli automobilisti ad un più scrupoloso rispetto del divieto. Ora si passerà alla fase «punitiva» di quanti contravverranno alle disposizioni. Il Comune precisa inoltre «che laddove il servizio si è potuto svolgere in modo regolare grazie alla collaborazione dei cittadini, giunti commenti soddisfatti per i risultati del lavoro di pulizia, compiuto una macchina spazzatrice e da una lavastrade, particolarmente silenziosa».

IL TACCUINO DELLA PROVINCIA

LETTERE AL GIORNALE

Muretti di troppo a Valle Baciglio

Gli eventi alluvionali dello scorso novembre 1994, hanno tra le altre interessato molte strade frazionali, determinando in alcune circostanze smottamenti e frane. Ad esempio, la strada che collega Valle Baciglio a San Grato, è stata una delle tante colpite dall'evento.

Il Comune, è subito intervenuto apponendo un cartello scritto a mano che indicava «strada interrotta». Parliamo del novembre 1994.

Dopo di che, ha provveduto alla costruzione di 3 muretti, alti 1 metro, di traverso sulla carreggiata, in corrispondenza delle frane, al fine di non permettere l'eventuale transito di mezzi e pedoni.

Oggi, siamo a metà luglio 1995, la situazione è ancora quella, non esiste più alcuna forma di segnalazione dell'interruzione, ed i disagi si sono aggravati, in quanto è preclusa qualsiasi forma di transito che interessa i collegamenti di vallata, la possibilità di passaggio per chi lavora (leggasi coltivatori diretti) e ci chiediamo, se a settembre, quando dovrà entrare in funzione il servizio di trasporto scolastico, ci troveremo ancora nelle condizioni, con l'aggiunta di questo ulteriore disagio.

Nulla consapevolezza che comunque occorra dare priorità a certi interventi, siamo dell'avviso che non debba essere dimenticata la «manutenzione» dei fossi, con il conseguente «taglio delle erbacce» e la pulitura dei medesimi, anche in dipendenza del fatto che alcune strade sono diventate «pericolose».

Del resto, altrettanto vero che la collaborazione ai cittadini, è stata richiesta con la giusta ordinanza di sfrondatura, dove gli alberi costituiscono ostacolo alla visuale, ma il Comune dovrebbe nel contempo verificare e fare gli interventi necessari che gli competono.

Non per polemica, ma vorremmo capire se il Comune di Asti, ha previsto interventi per le aree frazionali, che spesso sono dimenticate, quali siano i tempi, o se queste passino in secondo ordine, privilegiando la città.

Certi disagi, insieme all'inasprimento fiscale, comunque finiscono sempre per gravare interamente sul cittadino e ci chiediamo quanto giusto il Comune non debba istituzionalmente, rispettare il ruolo che gli

Claudio Bruno e Teresio Fornaca, S. Grato-Sessant-Valle Baciglio

Quelle barriere all'ufficio tributi

In qualità di consiglieri del Polo del buon Governo chiediamo al sindaco se questa amministrazione intenda attivarsi per far sì che vengano predisposti i provvedimenti per l'abbattimento delle barriere architettoniche che si oppongono ad un agevole agli sportelli della concessionario della raccolta tributi e dei servizi di tesoreria comunale (vedi sportello Banca di Novara, via Mameli, e la Tesoreria della CrAt al primo piano dell'edificio di corso Alfieri).

Antonio Bauda e Salvatore Lioce, consiglieri comunali, Asti

NUMERI UTILI

CROCE VERDE
Asti: 593.345
Nizza. 726.390
Castagnole Lanze: 878.348
Mombaruzzo: 955.233
Montemagno. 83.668
CROCE
Asti 417.741
Canelli 824.222
Castello d'Annone: 401.388
Castelnuovo Don 011/9876 466
Cocconato: 907.503; 907.
Costigliole: 966.779
Monastero Bormida: 0144/88.290
Moncalvo. 92.13.13
Montegrosso 955.175
San Damiano 975 910
Villafranca 943 777-943.081
Villanova: 948 948.555

FARMACIE DI TURNO

Ad Asti oggi sono di turno con orario dalle 8 alle 19,30 senza interruzione la farmacia **Baronciani**, piazza San Secondo 12, tel. 54.300 con dalle 8,30 alle 12,30 e dalle 16,30 alle 8 del giorno successivo (dalle 22 alle ore 8 e saranno abbassate dietro presentazione di ricette mediche urgenti) la farmacia **Don Bosco**, piazza Vittorio Veneto 9, telefono
Canelli: Belli, XX Settembre 1
Moncalvo. Teodito, piazza Garibaldi
Nizza Merli, via C.Alberto 44
Asti.
Calliano. 928 444
Canelli 832.529
Castelnuovo Don Bosco 011/987 6488
Cocconato. 907 503
Costigliole. 961.414
Monastero Bormida 88 048
Moncalvo 917 444
Montechiaro. 999.788
Montemagno 83 263
Nizza 7821
Rocca d'Arazzo. 408 160
San Damiano 975 910
Villafranca. 943 844
Villanova: 555

CARABINIERI pronto **112**

Asti 50.196
Bubbio: 0144/8103
Canelli. 823 663
Castagnole Lanze: 878.181
Castelnuovo D.B. 011/987.6152
Costigliole 966 096
Moncalvo: 917 100
Montegrosso. 953 095
Nizza 721.623
San Damiano: 975.064
Villanova: 948 033

POLIZIA pronto intervento **113**

Asti Questura 418 111
Stradale: Asti 212.356
Nizza 721 704
Autostrada A21: 0131/361.268

GLI APPUNTAMENTI

VALTERZA
Incontro sul trattamento rifiuti

Al Mini Motel di località Valterza domani alle 21 assemblea pubblica per discutere dell'impianto trattamento rifiuti previsto alle porte della città. Sono stati invitati il Sindaco, il consigliere Bestente e il commissario regionale del Consorzio smaltimento rifiuti Panzia Oglietti.

VIABILITA'
I problemi di corso XXV Aprile

Domani alle 18,30 al bar Scaramouche, corso XXV Aprile avanti alla questura) si terrà una conferenza stampa organizzata dalla Lega Nord-Circoscrizione Asti Ovest, per discutere problemi della Circoscrizione e della viabilità di corso XXV Aprile.

CEPROS
Biblioteca: orario estivo

Da domani al 9 settembre, la biblioteca del Cepros osserverà l'orario estivo. La biblioteca resterà aperta soltanto il lunedì (15-19). Sarà comunque possibile richiedere telefonicamente al 593.281 un appuntamento per ottenere la consultazione nel giorno desiderato. Il prestito dei libri è ampliato: potranno essere ceduti volumi per la durata di tre mesi.

Lavori per asfaltatura

E' fissato per domani alle 10 il termine della licitazione privata per l'assegnazione degli appalti o la manutenzione di numerosi tratti di strade provinciali. I lavori di asfaltatura sono suddivisi in cinque lotti, con importo a base d'asta di 100 milioni ciascuno; ogni singola ditta potrà aggiudicarsi al massimo due lotti. Altri lavori per l'importo complessivo a base d'asta di 467 milioni saranno appaltati in quattro lotti differenziati e ogni ditta potrà aggiudicarsene

AVIS
Prelievi a Villanova e Bubbio

Stamane resteranno i centri comunali Avis di Villanova e Bubbio. I prelievi sono possibili dalle 8 alle 11,30.

Si svolgerà dal 15 luglio al 27 agosto la rassegna al palazzo del Collegio

Sotto le stelle di «Cinema cinema»

In cartellone 44 film recenti e in prima visione

I «Never care», ruoteranno per la rassegna «E per terra un cielo di stelle»

ASTI. Spente le luci di Asti Teatro, il palazzo del Collegio si appresta ad ospitare l'altro grande rassegna estiva, «Cinema Ci- . Quest'anno il cartellone è all'interno della rassegna estiva «E per tetto un cielo di stelle» e offre numerosi film recenti, alcuni in prima visione. Un'occasione per vedere ciò che è perso durante stagione, e per rivedere pellicole particolarmente piacciute.

Il programma prevede 44 film, che saranno proiettati alle , ogni fino al 27 agosto. Il prezzo del biglietto è to a 6 mila lire, mille più rispetto a quello degli anni si, un adeguamento al generale aumento di prezzi.

«Cinema Cinema» mantiene grande popolarità gli astigiani: il bilancio della rassegna ha finora chiuso in attivo. Due anni fa si era raggiunto il record di presenze con 16.095 spettatori 54 serate.

Ecco il cartellone:

Sabato 15 luglio, «D'amore e d'ombra» di Kaplan;

domenica 16, «Il cliente» Joel Schumaker;

lunedì 17, «La regina Margot» Pierre Chereau;

martedì 18, «Lo specialista» Llosa con Sylvester Stallone;

mercoledì 19, «Maverik» Richard Donner con Mel Gibson;

giovedì, «Nell» di Michelle Apted con Jodie Foster;

Una scena da «Il corvo» con Brandon Lee, uno dei film che saranno proposti nella rassegna «Cinema cinema» al Collegio

venerdì, «Camerieri» di Leonardo Pompucci;

sabato 22, «Il corvo» di Proyas con Brandon Lee;

domenica 23, «Le ali della libertà» F. Darabond;

lunedì 24, «Prima dell'alba» R. Likklater;

martedì, «Prestazione straordinaria» di Sergio Rubini;

mercoledì 26, «The Mask» di Clive Russel;

giovedì 27, «Il toro» di Carlo Mazzacurati;

venerdì 28, «Il postino» di Michael Radford con Massimo Troisi;

sabato 29, «Poliziotti» di G. Base;

domenica 30, «Il re Leone» di Allers e Minkoff (animazione);

lunedì 31, «Fragole e cioccolato» di Tony Gutierrez Alea e Juan Carlos Tabio.

Martedì 1° agosto, «Mangia-, bere, uomo, donna» di A.Lee;

mercoledì 2, «Piccole donne» di G. Armstrong;

giovedì 3, «Vento di passioni» di E. Zwick;

venerdì, «Strane storie-racconti di fine secolo» di S. -doni;

sabato 5, «Frankestein di Mary Shelley» di Kenneth Branagh;

domenica 6, «Priscilla, la -gina del deserto» di S.Elliott;

lunedì 7, «Sirens-Sirene» di J. Duigan;

martedì 8, «Amarsi» di L. Mandoki;

mercoledì 9, «Wolf-la belva è fuori» di Mike Nichols,

giovedì 10, «La carica dei 101» di William Reitherman (animazione);

venerdì 11, «Prêt-à-porter» di Robert Altman;

sabato 12, «Un eroe borghese» di Michele Placido;

domenica 13, «Farinelli-Voce Regina» Claude Corbiou;

lunedì 14, «Viaggio in Inghilterra» di Richard Attenborough;

martedì 15, «Pallottole su Broadway» di Woody Allen;

mercoledì 16, «Speed» di J. De Bont;

giovedì 17, «I visitatori» di Jean Marie Poire;

venerdì 18, «Leon» di Luc Besson;

sabato 19, «Prima della pioggia» di M. Manchevski;

domenica 20, «Sole ingannatore» di Nikita Mikhalkov;

lunedì 21, «Scatiene Pereira» Roberto Faenza;

martedì 22, «Lisbon story» Wim Wenders;

mercoledì 23, «Genio per amore» di Fred Schepisi,

giovedì 24, «Sotto il segno del pericolo» di Peter Noyce,

venerdì 25, «The Flintstones» di Barry Levant;

sabato 26, «Star Trek. Generazioni» di David Carson;

domenica 27, «Forrest Gump» di Robert Zemeckis.

[c. f. c.]

Ma c'è anche hurka e rock

Per le sere in città e nelle frazioni un programma ricco di iniziative

ASTI. E' fitto il cartellone di «E per tetto un cielo di stelle», con appuntamenti di teatro, rock, jazz e musica classica e , poesia e video-arte. Le manifestazioni fino al 10 settembre e avranno tutte ingresso gratuito.

L'iniziativa intende essere l'ideale prosecuzione di Asti Teatro, introdotta quest'anno dietro suggerimento della commissione consiliare Cultura del Comune. Alla rassegna hanno collaborato anche la Biblioteca consorziale e associazioni culturali astigiane come Fandango, Altrimedia, Teatro per amore, Amis dla pera e Asda.

Ecco i primi appuntamenti della rassegna:

Stasera: alle 22 nel cortile della scuola media Gatti, concerto del complesso rock «Jason goes to hell».

Mercoledì 12: alle 21,30 al ristorante Reale presentazione dei libri degli autori astigiani Maria Grazia Pia e Aldo Giordanino.

Giovedì 13: alle 21,30 a palazzo Gazelli, di poesia; nel cortile della Gatti dei «Cattivo Esempio».

Venerdì 14: alle 22, alla Gatti, concerto dei «Passi falsi», alle 21,30 al camping «Cagni» di Valmanera la compagnia «Teatro Estate» presenta «Mastro Padlina».

Sabato 15: alle 18 in piazzale Marina (Torretta) spettacolo di marionette di Vincenzo Tartaglino; alle 22 alla scuola Gatti, concerto di percussioni.

Domenica: alle 21,30 a Portacomaro stazione, la compagnia «Baudolla» recita «Per colpa tua».

Lunedì 17: alle 22 alla scuola Gatti, concerto dei «Never care».

[r. s.]

NOTIZIE IN BREVE

ASTI

Musica e spettacolo nell'isola pedonale «estiva»

L'isola pedonale «estiva» piazza Zoppa e piazza Gancia diventerà sede di una mini-rassegna musicale. Lo hanno annunciato l'assessore al Turismo Mauro Zamboni ed il consigliere comunale Annalisa Conti «Il problema - ha spiegato Zamboni - è la difficoltà di reperire sponsor per finanziare la rassegna». Per questo, a giorni, partiranno lettere di invito ai commercianti e gruppi canellesi che abbiano intenzione di collaborare all'iniziativa. Saranno coinvolte anche le Pro loco per serate enogastronomiche. [fl. l.]

INCIDENTE

Giovane finisce fuori strada in località Boana

Un giovane alla guida della sua Fiat 500 è finito fuori strada venerdì intorno alle 20,30, all'imbocco della tangenziale in località Boana. Sono intervenuti polstrada e vigili del fuoco. Il giovane è stato portato al pronto per accertamenti e i medici non gli hanno riscontrato alcuna ferita, hanno scoperto che aveva appena assunto della droga. Il giovane, M. N., 25 anni, abitante nella zona di Nizza, è stato denunciato per guida sotto l'effetto di oppiacei. [r. s.]

BELVEGLIO

Ladri in Municipio: rubate 300 mila lire

Furto la notte nel municipio di Belveglio. Dopo aver forzato una finestra i ladri hanno portato via banconote per 300 mila lire, un videoregistratore ed antenna tv. La denuncia è stata presentata dal sindaco, Franco Vignale. [r. gon.]

FURTO

Derubato Vespino mentre mangia un gelato

E' derubato del Vespino gustando un gelato ai giardini pubblici. Vittima furto un giovane operaio . Mentre era seduto su una panchina è stato uno sconosciuto che, minacciandolo, ha chiesto di poter fare giro scooter dell'operaio. Il ladro si è poi allontanato più restituire la Vespa al giovane. [r. gon.]

[illegible]

Seminario di percussioni

S'inizia oggi 17 al Centro giovani in via Goltieri, il seminario di percussioni organizzato dall'associazione «Verde/suono». Oggi presentati i corsi condotti dai docenti Peppe Consolmagno e l'ivoriano Clasè. Assente invece il cubano Irian Lopez Rodriguez, per problemi burocratici. Sarà sostituito da Candelo Cabeza (conga). Consolmagno terrà inoltre un concerto sabato . Ingresso libero.

COCCONATO

Gara di pittura estemporanea

Torna l'appuntamento «Cocconato sulla tela»: oggi la giornata dedicata ai pittori invitati a partecipare alla quinta edizione del concorso. Alla gara organizzata dall'assessorato alla Cultura del Co- con la biblioteca ammesse tutte le tecniche. Le iscrizioni si ricevono dalle 8 alle 11 in municipio dove avviene la timbratura della tela. La quota di partecipazione è di mila lire. Gli artisti dovranno realizzare le loro sul posto, esclusivamente esterni e su soggetto vincolato ad aspetti paesaggistici di Cocconato. I dipinti saranno esposti dalle nel salone monale di via Rosignano. Dieci i premi-acquisto tra 700 e mila lire.

AZZANO

Palio dei pescatori con S. Pietro

Si terrà stamane a partire dalle 9 (ritrovo alle 6,30) al lago Asto ad Azzano il tradizionale «Palio dei pescatori», organizzato dal Rione San Pietro. La conclusione della gara è prevista alle 12. Subito dopo ci si trasferirà al circolo «Sempre uniti» in via Pallio ad Asti, per la premiazione; seguirà rinfresco.

BUTTIGLIERA

Festa birra nel parco

Si conclude stasera la prima edizione della «Festa della Birra» al parco Maffei di Buttigliera. Oggi alle 18,30 si svolgerà la finale del torneo calcio; alle 19 s'inizierà grigliata; alle 20 premiazione del torneo, poi si ballerà con la discoteca «Desiderio». L'ingresso è gratuito.

VALFENERA

Gara mountain-bike e danze

Si conclude a Valfenera la festa d'estate organizzato in frazione Villata. Oggi dalle 14.30 a bocce, alle 15 gara di mountain-bike; alle 19 b fata e serata danzante l'orchestra del trombettista astigiano Luigi Gallia; domani si svolgerà la finale della gara a bocce, poi bruciolata e musica Antonella e gli Zenit.

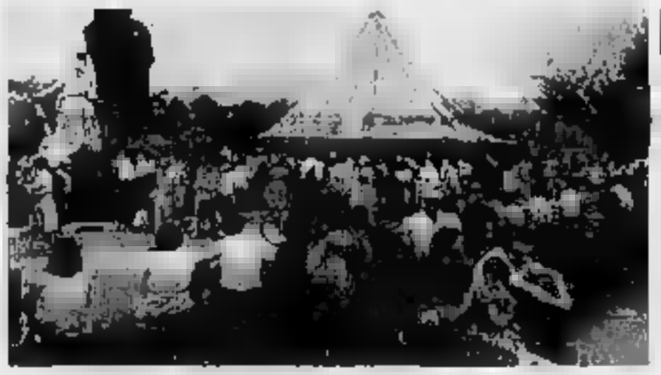

In numerosi paesi dell'Astigiano si svolgono feste con serate danzanti

CASTAGNOLE

Agnolotti e grigliata, poi si balla

Ultimi appuntamenti la festa di Serravalle. Oggi lun salone della Pro loco si terrà mostra di modellismo e uno del pittore di Michele Freda. Alle 20 maxi grigliata (spiedini, braciole, salsicce e patatine) con agnolotti. Alle 21,30 serata danzante con discoteca bile «Alter ego», ingresso libero.

La festa si concluderà con uno sabato 15 luglio (prenotazioni al 294.498).

[illegible]

Musica con Passarino

Si conclude a Refrancore la festa de l'Unità: stasera alle serata gastronomica, poi serata danzante con la musica del tastierista astigiano Remigio Passarino.

[illegible]

Menù a base «cus-cus»

Stasera alla birreria-vineria «Il Maltese» di Cossinasco si potrà cenare un menù a base di cus-cus. Costo 18 mila lire, vino compreso.

VIGLIANO

In pista Tonya Todisco

balla questa a partire dalle 22 al dancing «Symbol», il «tempio liscio». Animatrice della serà Tonya Todisco con la orchestra-spettacolo.

ROSIGNANO

I «Cantavino» poi gruppi rock

Festa del vino in valle Ghenea a Rosignano (Alessandria). Oggi alle 12,30 pranzo, 15,30 musica con il complesso astigiano dei «Cantavino» e il cabarettista Pino Milenr; alle 20,30 e alle 22 concerto con i complessi rock «Vallanzasca», «3 menos» e «Persiano Jones». Ingresso libero.

[illegible]

A tavola pro alluvionati

Martedì alle 20 di terrà una cena benefica al ristorante «Defilippi» a Gassino torinese per l'iniziativa «Vino del cuore» promossa da Alfiero Boffa di San Marzano Oliveto, per raccogliere fondi a favore degli del territori colpiti dall'alluvione. Menù a 50 mila lire, prenotare al 011/960.62.74.

UN TUFFO AL GIORNO

Chi si riconosce torna in piscina gratis

Prosegue l'iniziativa de «La Stampa» per l'estate. Si intitola «Un tuffo al giorno». D'intesa con i titolari dei impianti dell'Astigiano, il nostro quotidiano pubblicherà ogni giorno una fotografia nella quale saranno evidenziati tre bagnanti. si riconoscerà, presentando entro settimana il giornale alla cassa della piscina, avrà l'opportunità di entrare gratis. Questa fotografia, la quarta che pubblichiamo, è stata scattata alla piscina comunale di via Gorbi ad Asti

Oggi Castell'Alfero

Con guide alla scoperta dei castelli

CASTELL'ALFERO. Primo appuntamento oggi per l'iniziativa «Castelli ambrosi, tra storia e leggenda» elaborata Guide turistiche della provincia di Asti. Associazione guide bacino Langhe Roero, Centro guide e accompagnatori turistici della provincia di Cuneo, sotto il patrocinio Società Consortile «Langhe Monferrato Roero» nata nel febbraio quest'anno.

Oggi si va alla scoperta del maniero settecentesco di Castell'Alfero: dalle 10 alle 13 e al pomeriggio 16-18; non è necessaria la prenotazione. Poi si potrà visitare castello Pralormo (To) il 16; domenica 23 Melazzo (Al); 30 Uviglie (Al); 6 agosto Monastero Bormida; 27 agosto Maneiglio (Cn); settembre Lignano (Al).

L'ingresso oggi costa mila lire. Informazioni si telefonando numero 0141/89.672. [m. t.]

Antignano: è in vendita «Babele» ideato da Antonio Lupica e Claudia Rameri

I dialetti sono diventati un gioco

Scoprire le lingue regionali con dado e 500 schede

, Su «turrau» in Sardegna significa ottuso e con «vàvara» in Campania si indica il mento, come si potrà mai tradurre l'espressione ligure «cattu-ciu farinà»?

Scoprirlo può essere passatempo in queste sere d'estate grazie a «Babele», nuovo gioco di società ideato dalle edizioni Lazzaro di Antignano Antonio Lupica e Claudia Rameri, già autori del gioco «Plagio» e di due cataloghi che raccolgono i nomi dei collezionisti di tutta Italia.

A spasso tra i dialetti d'Italia per un paio d'ore è quanto propongono i due autori. «Abbiamo scelto un tema - spiegano - attuale e curioso: c'è il problema di mantenere vivo le lingue locali, giocare con Babele può essere incentivo ad occuparsene. Ma è soprattutto un'occasione di passatempo».

Lupica e Rameri, originari Torino, si sono trasferiti nell'A-

Antonio Lupica ex imprenditore, torinese è autore con la moglie del gioco «Babele»

stigiano da qualche . prenditore lui, insegnante lei, appassionati di giochi di società e collezionismo studiano idee tra curiosità e cultura. Il fratello maggiore di «Babele», «Plagio» riporta centinaia di frasi da romanzi celebri: lo scopo del gioco è riconoscere l'autore che le ha scritte.

Babele è racchiuso in con la riproduzione di un torrione dal sapore medioevale, contiene 500 schede, blocchetti per scrivere, un tabellone dado. La realizzazione grafica è stata curata da Luisa Prandi San Damiano.

La finalità è di arrivare primi al traguardo compiendo percorso del tabellone e avanzando secondo il punteggio ottenuto il dado.

In pratica: verrà estratta una tessarina con la parola in dialetto misteriosa, ogni giocatore (da quattro a otto) scriverà sua traduzione. Al di turno il compito di individuare il termine che più si avvicina all'originale. «Per svelare lo svolgimento - aggiungono i creatori - abbiamo riportato le parole secondo la pronuncia, applicando regole semplificate dall'accentazione ortografica. La trascrizione dei vocaboli non è sempre ortodossa, ma più semplice».

Babele si può acquistare nei negozi giocattoli. E' inoltre possibile richiederlo alle Edizioni Lazzaro, sede amministrativa Antignano, tel/fax 203.572.

[m. t.]

le videocassette di

tuttodove

I GRANDI ITINERARI DEL PIEMONTE, LIGURIA E VALLE D'AOSTA IN COMPAGNIA DI BRUNO GAMBAROTTA.

6 CERVINO E MONTE ROSA

Il Monte Rosa scalato per la prima volta nel 1801, divenne meta affascinante anche per la regina Margherita, che ne rimase colpita al punto di affrontare i rischi e le fatiche dei suoi oltre quattromila metri.
Considerato uno dei gruppi montani più alti e più belli delle Alpi (il secondo d'Europa), il complesso rappresenta uno dei richiami invernali più frequentati per le sue piste da sci, mentre l'estate è preferito da alpinisti e amanti di escursioni e passeggiate solitarie.
Grande patrimonio per la storia della montagna, si anima in ogni stagione grazie alla vivace presenza dei walser, una popolazione di origine germanica arrivata in queste valli alcuni secoli fa. Con le sue tipiche abitazioni in legno e gli oggetti d'uso quotidiano alimenta il folklore montano tra Piemonte e Valle d'Aosta. Infine, stagliato contro il cielo, s'erge maestoso e ardito il Cervino, capitolo fondamentale dell'alpinismo e simbolo stesso della montagna. Una collana che vi farà sognare in poltrona, suggerendovi idee, percorsi, possibilità per i vostri viaggi. Le videocassette rappresentano la normale evoluzione ed integrazione in video dell'inserto "Tutto Dove" proponendo gli aspetti turistici e culturali meno noti di importanti itinerari del Piemonte, Liguria e Valle d'Aosta, attraverso filmati che possono essere in realtà appunti di viaggio con un'impronta "live" particolarmente originale. Una guida illustrata in abbinamento ad un bellissimo poster vi consentirà di scegliere l'itinerario che riterrete più opportuno. Vi guiderà alla scoperta delle località più interessanti, del folklore, della gastronomia, con segnalazione di ristoranti, botteghe ed indirizzi dei produttori di genuini prodotti locali. Il Cervino e Monte Rosa vi aspettano! Affrontate con noi questo esaltante viaggio alla riscoperta delle mete da riscoprire.

Le videocassette di Tutto Dove sono disponibili presso tutte le edicole del Piemonte, Liguria e Valle d'Aosta; per le altre regioni compilare il seguente coupon.

Ritagliare e spedire in busta chiusa a: [illegible] indirizzo: [illegible]ince LA STAMPA "Le Videocassette di Tutto Dove" Casella Postale 600 - 10100 Torino Centro. Desidero ricevere in contrassegno al seguente nominativo ed indirizzo al prezzo di £. 24.900 la videocassetta "CERVINO E MONTE ROSA"

Nome

Cognome

Via N.

C.A.P. [illegible] Prov.

COMPILARE IL COUPON SCRIVENDO IN MODO LEGGIBILE (STAMPATELLO)

① * LE CINQUE TERRE
② * IL LAGO MAGGIORE
③ * BASSA LANGA E ROERO
④ * PONENTE LIGURIA
⑤ [illegible] IL CANAVESE
⑥ * CERVINO E MONTE ROSA
⑦ IL LAGO D'ORTA
⑧ SESTRIERE e dintorni

* GIÀ IN VENDITA NELLE EDICOLE

È in edicola la sesta videocassetta

UN NUOVO MODO DI ESPLORARE IL TERRITORIO CON GLI HOME-VIDEO
tuttodove

PUBBLIVIA - Produzione Video - Torino

Si parla di mancata riapertura del «Garden» e il Comune studia rimedi

Casale cerca posti in albergo

Si temono effetti negativi sul turismo. Alcuni congressi previsti in città hanno già trovato ospitalità altrove. Così il Consiglio dà via libera all'ampliamento di un hotel

La proposta

«Miglioriamo i servizi»

CASALE. Il problema della ristorazione e dell'ospitalità turistica è vivo ovviamente in tutto il Monferrato. Da sempre è grave la situazione dei posti letto, soprattutto nei periodi coincidenti [illegible] grandi manifestazioni, come il festival di Vignale danze e altre iniziative tra le quali [illegible] Festa dell'uva e del vino che si tiene ogni [illegible] a settembre a Casale.

Qualche miglioramento c'è stato negli ultimi tempi con la nascita di aziende agrituristiche. Ma la presenza di pochi posti [illegible] - e neppure in tutte le aziende - non ha modificato sostanzialmente la situazione. Per il resto [illegible] pochi altri posti per dormire sono segnalati dai depliant turistici dell'Apt che evidenziano solo [illegible] presenza [illegible] qualche affittacamere in alcuni paesi inonferrini.

Parecchie difficoltà anche nel campo della ristorazione, dove da qualche anno qualche tentativo di migliorare la situazione [illegible] lo [illegible] facendo l'Arimon, l'associazione dei ristoratori monferrini. I ristoranti associati si sono dati un decalogo per migliorare [illegible] qualità del [illegible] zio. Tra le iniziative previste dal decalogo la soppressione della voce «coperto» dalle liste dei prezzi. Lo stesso gruppo sta cercando di organizzare un piano di ristrutturazione dei locali per cui probabilmente si chiederà il finanziamento della Comunità europea.

Spiegano all'Arimon: «Nessuno sembra più interessarsi del problema dei posti letto nel Monferrato. C'è stata una legge regionale sull'agriturismo ma [illegible] migliorerà la situazione. Si doveva tentare qualche soluzione che incentivasse [illegible] nascita di nuovi posti letto. Perché ad esempio la Regione Piemonte non ha vincolato l'ampliamento dei ristoranti agrituristici [illegible] il corrispondente aumento [illegible] posti letto?».

[illegible] problemi vanno visti però [illegible] globale - continuano -. Ad esempio, da qualche tempo a questa parte abbiamo notato che i nostri clienti sono preoccupati per l'inquinamento [illegible] Monferrato. Inquinamento prodotto in grossa parte dall'amianto. C'è il rischio che se [illegible] verrà bonificato [illegible] più presto il territorio si finirà per disincentivare ancora di più lo sviluppo turistico. Ma occorre pure legare [illegible] l'immagine del Monferrato [illegible] riscoperta della gastronomia e della buona cucina. Anche per questo, sarebbero [illegible] cessari fondi per [illegible] una radicale opera di promozione turistica legata alla tradizione culinaria. Nessuno però sembra preoccuparsi di questi problemi».

[t. f.]

CASALE. La città rischia di ri[illegible] con pochi posti in albergo: una situazione anomala per una zona a vocazione turistica. E' recente la notizia che l'Hotel Garden, chiuso da qualche settimana per ristrutturazioni, forse non riaprirà più.

Il problema è stato affrontato anche [illegible] Consiglio comunale, durante [illegible] discussione sulla modifica urbanistica in [illegible] industriale di strada Valenza che permetterà l'ampliamento dell'Hotel Business.

«Si consentirà all'hotel [illegible] ampliamento su un terreno che prima era vincolato diversa[illegible]», ha spiegato all'assessore ai lavori pubblici, Vincenzo Ottone. Ma i lavori dureranno per molto tempo, mentre Casale rischierà la crisi turistica.

«In città c'era già carenza di posti letto - ha detto il medico Franco Guaschino, consigliere del Polo moderato -. Spesso ho cercato [illegible] organizzare congressi, ma a Casale [illegible] si trovavano neppure quaranta stanze in alberghi, almeno a tre stelle, il minimo per dare un'ospitalità adeguata a medici e studiosi provenienti da tutta Italia. Così, ho rinunciato, organizzando i congressi altrove».

«Anch'io ho avuto esperienze simili, tentando invano di organizzare congressi medici», ha aggiunto Sergio Broglia (pdal vicepresidente del Consiglio [illegible] munale ed ex primario di Neurologia del Santo Spirito.

«Se arrivano in città due autobus di turisti, [illegible] abbiamo la possibilità [illegible] alloggiare tutti i visitatori - ha sostenuto Paolo Filippi del ppi [illegible] commissario dell'Apt casalese -. E' importante [illegible] decisione del Comune di modificare il vincolo urbanistico per permettere l'ampliamento dell'hotel Business. E mi auspico altri interventi [illegible] privati per [illegible] creazione di nuovi posti letto. Con la chiusura del "Garden" resteranno soli [illegible] un po' di posti in alberghi a una o due stelle, insufficienti per la [illegible] turistica [illegible] Casale».

Incerti in un primo tempo, i consiglieri [illegible] Città insieme hanno annunciato di volersi astenere «perché la struttura avrebbe un impatto troppo forte nella zona». Ma poi hanno votato a favore: «Solo perché [illegible] commissione urbanistica analizzerà con pieni poteri il progetto», hanno detto Corrado Topi e Riccardo Calvo.

[illegible] forte richiesta di ospitalità in albergo è stata sempre legata alle migliaia di persone in visita ai militari della [illegible]erma Bixio. Non c'era concorrenza, [illegible] che il lavoro non è mai mancato. Così ora ci troviamo con alberghi e ristoranti inadeguati», ha concluso Mario Oddone. La delibera è stata poi approvata all'unanimità.

Tino Ferrarotti

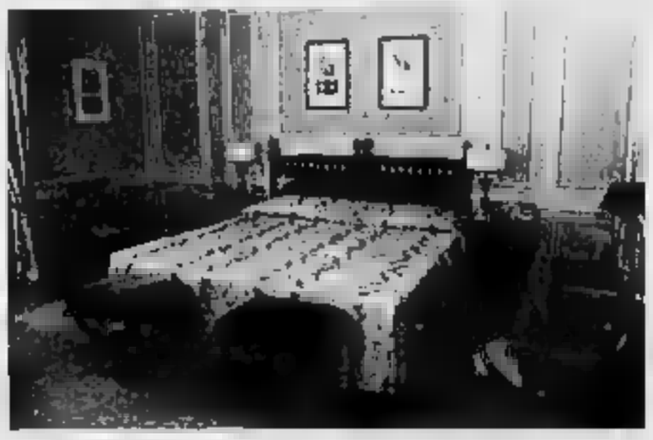

Scarsi i posti in albergo a Casale, si temono ripercussioni sul t[illegible]

Il segretario di Stato del Papa alla festa per il patrono

Acqui ricorda San Guido con il cardinale Sodano

ACQUI. Oggi, alle 11 in Cattedrale, alla presenza delle giunta comunale, [illegible] solenne concelebrazione presieduta [illegible] cardinale Angelo Sodano, segretario di Stato della [illegible] Sede, i festeggiamenti [illegible] onore del Patrono della città e della diocesi, San Guido. L'arrivo del cardinale è previsto alle 10,45 sul sagrato del Duomo. Ad accoglierlo vi saranno il vescovo Livio Maritano, il parroco della Cattedrale Giovanni Galliano e numerosi sacerdoti della diocesi.

Non è la prima volta che il cardinale Sodano è in visita ad Acqui. Due anni fa, venne in diocesi in occasione della beatificazione di Giuseppe Marello, che fu vescovo di Acqui, fondatore [illegible] degli Oblati di San Giuseppe (sono conosciuti in tutto il mondo con l'appellativo di padri Giuseppini).

San Guido, dei Conti d'Acquesana, nacque a Molazzo agli inizi dell'XI secolo. A infondere la vocazione religiosa nel giovane Guido fu il vescovo Dudone; alla sua morte, Guido gli successe per acclamazione. Dal 15 marzo 1034, giorno in cui prese possesso della diocesi, fino al 2 giugno 1070, giorno della [illegible] ta, San Guido [illegible] distinse nella zelante opera pastorale promuovendo l'erezione di numerose pievi e la costituzione di comunità religiose in tutto l'Acquese. Il culto del Santo venne riconosciuto da Pio IX il 22 settembre 1853.

Due anni fa un'altra volta. Il cardinal Sodano accolto davanti al Duomo di Acqui

La festa di San Guido costituisce un raro esempio di «festività mobile»: Pio IX recepì l'esigenza delle popolazioni dell'Acquese impegnate nei lavori nei campi in giugno e spostò la ricorrenza religiosa a luglio.

Oggi alle 18 [illegible] previsto per [illegible] vie della città la processione [illegible] l'urna del Santo, mentre alle 19,30, nella piazzetta della pretura, in [illegible]rsa Italia, la Pro loco di Ponti e la Croce Rossa di Acqui distribuiranno il polentone: il ricavato andrà in beneficenza al sottocomitato Cri per l'acquisto di un'unità coronarica. Domani alle 21,30, sulle sponde del Bormida, in prossimità del ponte Carlo Alberto, ci sarà il tradizionale spettacolo pirotecnico e, alle 22,15, il [illegible]po bandistico acquese terrà un concerto nel «Salotto di corso Bagni».

Per quanto riguarda invece la Fiera di San Guido, il Comune, dopo molti anni, ne ha ristabilito la durata in tre giorni e partire da stamattina fino a martedì sera. La Fiera non si tiene più nel cortile della ex caserma «Cesare Battisti», ma in piazza Italia, corso Dante, corso Bagni, corso Viganò e via XX Settembre, mentre il luna park rimane allestito [illegible] piazza Salvator Allende.

Gian Luca Ferrise

A Casale troppi disagi vicino al cantiere

Bazzani, le accuse al Consorzio rifiuti

CASALE. Alcuni abitanti di regione Bazzani, tra San Germano e Roncaglio, [illegible] pronti ad andare a depositare dai carabinieri [illegible] Casale [illegible] denuncia [illegible] confronti [illegible] Consorzio rifiuti, [illegible] delle conseguenze provocate dai lavori di realizzazione della tanto discussa discarica dei rifiuti.

In particolare, in una [illegible] dozzina circa di case che si tro[illegible] nell'area circostante il cantiere, allestito per la costruzione dell'impianto di smaltimento, l'acqua che sgorga dai pozzi privati defluirebbe [illegible] scarsa pressione. Inoltre, sempre secondo [illegible] lamentele, l'acqua non presenterebbe più «adeguate caratteristiche organolottiche», [illegible] [illegible] avveniva in passato.

Spiega il consigliere comunale Pierangelo Daffara, di Volontà [illegible] «Gli abitanti interessati [illegible] questo problema hanno deciso [illegible] rivolgersi [illegible] golarmente all'autorità giudiziaria. Invece, l'associazione difesa ambiente di Bazzani metterà a disposizione, come sostegno della segnalazione, i documenti raccolti di recente e già presentati, quando è stata depositato alla procura della Repubblica la denuncia per il cosiddetto "danno temuto"».

Le lamentele proseguono. E Daffara aggiunge: «Alcuni proprietari [illegible] terreni di regione Bazzani intendono presentare al Consorzio Rifiuti una richiesta di danni, poiché a loro avviso non sono state eseguite, al momento dell'apertura del cantiere e dall'inizio lavori, le opere [illegible] necessarie per consentire il regolare deflusso delle [illegible] piovane, anche [illegible] dovevano essere mantenute le strade di accesso ai terreni per la raccolta delle produzioni agricole in maturazione».

Sono [illegible] lamentati anche casi di allagamento che avrebbero danneggiato un paio di ettari di produzione.

I proprietari dei terreni che si [illegible] danneggiati sono decisi a ottenere il risarcimento del raccolto perso, [illegible] base a una stima stabilita da un perito [illegible] dal tribunale.

[s. m.]

Riconoscimento del Comune al filosofo

Bobbio cittadino di Rivalta Bormida

RIVALTA BORMIDA. Il sena[illegible] Norberto Bobbio diventerà cittadino onorario [illegible] Rivalta Bormida.

Il riconoscimento sarà conferito all'illustre professore, nativo di Torino ma di origini rivalesi, sabato prossimo, alle 18, per iniziativa dell'amministrazione comunale. La cerimonia si terrà in municipio.

[illegible] madre del [illegible] Bobbio era originaria di Rivalta Bormida e, per alcuni anni, durante la giovinezza il noto filosofo e docente universitario [illegible] fama internazionale soggiornò saltuariamente nel piccolo centro [illegible].

Un altro legame, inoltre, lega il filosofo all'Acquese: per diversi anni, Norberto Bobbio ha presieduto la giuria del premio storico-letterario «Acqui [illegible] ria».

[illegible] delle ultime opere di Norberto Bobbio è il saggio dal titolo «Destra e sinistra»: la prima edizione, del 1994, è stata venduta in 240 mila copie ed [illegible] stata tradotta in dodici lingue straniere.

[g. l. f.]

Il senatore Norberto [illegible] riceverà sabato la cittadinanza onoraria [illegible] Rivalta Bormida, il paese di [illegible] sua originaria sua madre

IN BREVE

[illegible]

Vince [illegible] milioni con la lotteria istantanea

Vincita milionaria con il «gratta e vinci» ieri pomeriggio [illegible] Acqui. Un cliente della tabaccheria Barberis di [illegible] Italia si è imbattuto in un tagliando da 30 milioni. Nella stessa tabaccheria era già stato venduto un «gratta e vinci» da 50 milioni. **[g. l. f.]**

[illegible]

Scontro tra auto: due feriti in via Alessandria

Scontro tra due auto in via Alessandria ad Acqui. L'incidente è avvenuto verso la mezzanotte di venerdì. La Citroen di Sandro Agostena, 31 anni di Genova, si è scontrata con la Lantra [illegible] Michele Strano, 42, di Ovada. Nell'urto entrambi i conducenti hanno riportato ferite e contusioni: guariranno in venti giorni. **[g. l. f.]**

CASALE

Oglietti eletto presidente del Rotaract

E' stato eletto il nuovo presidente [illegible] Rotaract. E' Mauro Oglietti, consigliere comunale [illegible] ppi. Il direttivo del Rotaract è composto poi da Donata De Vecchi, Anna Cristina Demicheils, Cristina Pogliano, Angelo Minetti, Alessandro Boverio, Alessandro Galero, Cristina Vitale Boverio. **[s. m.]**

CASALE

In arrivo un miliardo per la strada della Mandoletta

L'assessore provinciale Daniele Borioli ha annunciato che è stato stanziato [illegible] miliardo per il ripristino della strada della Mandoletta che collega Casale a Rosignano, Colle Monte, Frassinello. Sala [illegible] è interrotta per frana. [illegible]rà realizzata una corsia [illegible] deviazione, a fianco dell'area franata, da usare temporaneamente. **[s. m.]**

CASALE

Verrà revisionato il regolamento comunale d'igiene

Sarà presto revisionato il regolamento comunale d'igiene, che risale al 1813. Lo ha deciso il Consiglio comunale approvando una proposta di Secondo Guaschino. **[t. f.]**

Folto pubblico e curiosità alla riunione dell'assemblea comunale

Moncalvo, un Consiglio «spettacolo»

Il sindaco deve ribattere a tredici interpellanze

MONCALVO. Folto pubblico, giovedì [illegible] al secondo Consiglio comunale dell'amministrazione F[illegible]. C'era atteso per la risposta alle dodici interrogazioni e all'interpellanza presentate dal capogruppo di minoranza Tiziano Brunoro.

Il sindaco Aldo Faro ha risposto ad ognuna, poi al termine, come da regolamento, Brunoro ha espresso o meno la sua [illegible]isfazione; non è infatti possibile, in Consiglio, aprire [illegible] discussione sulle interrogazioni.

«Alcune risposte mi hanno soddisfatto, in particolare quelle sullo stato di degrado dei servizi pubblici della piazza e del belvedere; mi ha fatto piacere sentire che l'amministrazione si era già [illegible] nella direzione da [illegible] indicata, che è quella [illegible] una maggior pulizia di quei locali e della chiusura notturna per evi[illegible] gli atti di vandalismo», dice Brunoro.

Continua: [illegible] discorso vale per il parco della Rimembranza e per alcuni lavoretti segnalati; saranno inseriti nel piano annuale di manutenzione. Compiacimento c'è pure per l'impegno del sindaco nella trattativa [illegible] [illegible] Trasformazioni Tessili, anche se purtroppo l'azienda pare proprio decisa a licenziare».

Brunoro si trova, invece, in disaccordo [illegible] Faro, quando il sindaco risponde che «non è necessario fare un calendario [illegible] la chiusura degli esercizi pubblici della città, visto che i commercianti si sono sempre organizzati molto bene da soli». Incalza Brunoro: «Non è detto che una cosa fatta bene non si [illegible] migliorare».

I due amministratori hanno [illegible] opposte sul modo di affrontare e risolvere altri problemi, come quello dei rifiuti lasciati in giro per le strade. Il sindaco sostiene che per «arrivare ad una soluzione del problema [illegible] la collaborazione dei cittadini. E' la nostra coscienza [illegible] che [illegible] deve portare a segnalare i [illegible] al Comune». Per Brunoro, che rimane sulle sue posizioni, invece [illegible] proprio il Comune che deve intensificare i controlli, istituendo, con il proprio personale addetto, dei turni di sorveglianza anche notturni».

Faro, sollecitato dalla minoranza per non aver [illegible] attribuito le deleghe agli assessori, [illegible] risposto spiegando che «il sindaco dà una sola delega, nominando il suo vice, e quella risale al 12 maggio. Per il resto si tratta [illegible] settori di competenza in cui gli assessori lavorano». Le materie sono così distribuite. Franco Gallo: agricoltura, viabilità, fiere; Fabio Coggiola: lavori pubblici, sport, turismo; Patri[illegible] Debernardi: bilancio, [illegible] mercio; Piero Baldovino: assistenza, cultura, scuole.

Brunella Mascarino

Il Comune scrive ai cittadini: «Gentile signore, ecco perché la tassa rifiuti è aumentata del 40%»

Nizza, lettera per spiegare il caro-bolletta

Il sindaco: «Vogliamo evitare polemiche [illegible] intasamenti negli uffici»

NIZZA. Tra alcuni giorni arri[illegible] alle famiglie nicesi [illegible] prime lettere (fanno parte di un pacchetto di tremila indirizzi), inviate dal Comune per spiegare il rincaro [illegible] rifiuti. Le ultime bollette contengono un aumento di circa il [illegible] per cento e sono [illegible] accolte con comprensibile [illegible] ed agitazione dagli utenti.

«Non è solo il caso di Nizza, ma [illegible] i Comuni dell'Astigiano - precisa il sindaco Flavio Pesce -: ci [illegible] però posti il problema [illegible] come spiegare alla gente il motivo di questi aumenti, per evitare polemiche ed intasamenti negli uffici».

«Gentile signore - si legge in sostanza nella lettera - poiché avrà [illegible] che la tassa rifiuti è aumentata [illegible] quaranta per cento, le spieghiamo il motivo e la invitiamo a compilare l'allegata autocertificazione, in modo da mettere a posto gli [illegible] tuali dati errati». I costi lievitati comprendono 190 lire al chilo [illegible] smaltimento alla discarica torinese dell'Amiat, l'Iva che è passata dal 4 al 9 per [illegible] e l'adeguamento contrattuale con l'Aimeri che carica sul conto un altro 5 per cento.

L'assessore al Bilancio Maurizio Carcione (a sinistra) e il sindaco Flavio Pesce

«La legge impone che il calcolo della tassa sia fatto moltiplicando la tariffa della classe [illegible] appartenenza per i metri quadri - commenta il vicesindaco Maurizio Carcione, detentore [illegible] cordoni della borsa comunale come assessore al Bilancio - Io consideriamo un criterio discutibile, ma dobbiamo applicarlo». Per Carcione, a questo punto diventa fondamentale [illegible] dichiarazione degli utenti contenente misure e dati. Quindi [illegible] lettera [illegible] allegata una autocertificazione da restituire [illegible] Comune. «Nelle missive sono indicati i dati i nostro possesso - aggiunge l'assessore - a compilare ogni pratica ha comportato un l[illegible] [illegible] per il personale dell'ufficio tributi. [illegible] i cittadini [illegible] risponderanno correttamente, potremo, con un minimo costo, chiarire ogni situazione».

Le lettere del Comune arriveranno in due «tranche»: un primo gruppo entro luglio e le altre a settembre. Solo in autunno, dunque, si potrà fare un bilancio dell'iniziativa.

[e. ca.]

Operano per Walt Disney, Nestlè, Mc Donald's, Kraft, Suchard, De Agostini

Ecco la fabbrica delle idee

A Cuneo i «creativi» delle società mondiali

CUNEO. Walt Disney, Nestlè, Mc Donald's, Kraft-Jacob, Suchard, De Agostini, Bandai, Mars, Mgm: sono soltanto alcune delle multinazionali che devono - in larga parte - il loro successo commerciale a una società cuneese. E' difficile credere che dietro la facciata, un po' compassata, degli eleganti palazzotti liberty di viale Angoli e via Emanuele Filiberto, sede della Imc, nel centro di Cuneo, si nasconda una delle «fabbriche di idee e invenzioni» più famose al mondo, almeno fra gli addetti ai lavori, il cui obiettivo è vendere i prodotti di largo consumo.

A Cuneo vengono in pellegrinaggio giapponesi, americani, francesi, tedeschi. Chiedono miracoli di fantasia: campagne pubblicitarie, strategie di comunicazione, consigli su come orientare il mercato. E il «mago» del marketing sembra avere una risposta per tutti. «Il segreto - confessa il presidente-top manager della Imc, Giovanni Novello, 40 anni - è l'entusiasmo e l'affiatamento della nostra squadra. Il team della Imc (International marketing company) è composto da cinquanta giovani motivati, tenaci ed entusiasti, in grado di coniugare al meglio strategia, creatività e organizzazione: siamo un gruppo avveniristico rispetto a tutti gli altri del settore e una delle nostre regole è essere in continua evoluzione».

Nata 14 anni fa, come azienda produttrice di gadgets (piccoli oggetti distribuiti in omaggio ai consumatori, con prodotti di largo consumo) oggi la Imc è multinazionale che opera nel settore dei servizi di marketing, promozione e comunicazione con «headquarters» a Cuneo e consociate a Hong Kong, Cina, e recentemente, a Milano.

Sopra: il gruppo di «creativi» che ha trainato il successo della Imc. A lato: il professor Giovanni Novello, presidente e top manager della società

Tra i maggiori successi all'attivo della società le «sorpresine» degli «Ovetti kinder Ferrero» (Happypotami, Tartallegre, Ranopla e Leoventures); risultato: un aumento del 160% delle vendite a livello europeo.

«Con la Kraft, - continua Novello, che ha un passato da pilota di rally - abbiamo ideato e realizzato campagne su "brand" di spicco, quali Philadelphia, Invernizzi, Susanna, Mayonnaise. A livello internazionale le maggiori soddisfazioni recenti le abbiamo avute con il programma "Happy meal" della Mc Donald's negli Stati Uniti e in Giappone con la Bandai e gli ormai famosissimi Power Rangers». Il fiore all'occhiello degli ultimi mesi resta comunque la campagna promozionale della testata Topolino, ideata per la Walt Disney. La piccola radio ricetrasmittente regalata a pezzi montabili con la rivista di fumetti ha fatto raggiungere il record di 1.087.000 copie vendute.

«Vogliamo soddisfare i clienti attraverso un servizio globale - spiega Novello -, che consenta di raggiungere gli obiettivi di vendita e il consolidamento delle quote di mercato nel lungo periodo. L'obiettivo può essere raggiunto solo puntando sulla qualità del servizio e dei prodotti che raggiungono il consumatore, accompagnata dall'analisi dell'evoluzione dei gusti».

Secondo il top-manager l'incognito per il futuro è il personale. «Non ci sono abbastanza giovani - si lamenta - in possesso della duttilità necessaria a gestire un'attività che richiede una visione globale». Le carenze della scuola, l'eccessiva specializzazione, impediscono di crescere in questa direzione. Ma sono ottimista, anche perché un lavoro così dà soddisfazioni che vanno ben oltre il tornaconto economico».

[r. c.]

Cavallermaggiore, un nuovo libro di Giorgio Barberis

I ragazzi non leggono più? Allora facciamoli scrivere

CAVALLERMAGGIORE. NOSTRO

Giovanni, Emanuele, Luisa, [illegible]o, Carmelo, Diego, Daniela, e via via tutti gli altri. Chi sono? Scrittori e ricercatori di 13 e 14 anni che hanno dato vita a un libro sulla loro cittadina: Cavallermaggiore fra storia e leggenda, edizione autogestita dalla scuola media «Einaudi». Sotto sotto [illegible] stati un po' aiutati e un po' indirizzati dal prof. Giorgio Barberis, non come dice l'avv. Gianluigi Graneris, presidente della Fondazione della Cassa di Risparmio di Savigliano, che l'iniziativa l'ha patrocinata dal punto di vista economico, «può sembrare l'uovo di Colombo. I nostri ragazzi non leggono più, distratti come sono dalla televisione e dai videogiochi? Allora facciamoli scrivere. E per scrivere un libro bisogna anche leggere e rileggere le bozze, fare ricerche, così diventano consapevoli dei mezzi di espressione, dei sistemi di comunicazione, delle forme divulgative».

Il professor Giorgio Barberis è soddisfatto: «Ritengo che il lavoro svolto abbia dato buoni risultati in quanto il metodo e le procedure seguite per realizzarlo lo hanno connotato come vera e propria attività [illegible] a valenza letteraria. Il testo è particolarmente chiaro e questo libro credo possa interessare in modo particolare il lettore del tempo libero, il lettore dell'estate». E i sedici ragazzi e ragazze della III^a B, autori del libro? Sono soddisfatti e orgogliosi del lavoro, anche se hanno dovuto faticare parecchio e, in alcuni casi, hanno chiesto l'aiuto dei genitori (ben contenti di partecipare).

Si parte dal capitolo «C'era una volta un feudo...», per arrivare alla storia di ieri, alla Resistenza e alla guerra di Liberazione. «In due terribili giornate una stupida guerra, voluta da un insano regime, aveva tolto la vita a nove poveri ragazzi (4 partigiani e 5 fascisti) che di diverso avevano solo una divisa».

Una curiosità? Ce la indicano i ragazzi: questo nome della cittadina così lungo e complesso, Cavallermaggiore. «Quando il feudatario decise che era giunta l'ora di dividere i possedimenti tra i due figli, organizzò una gara di caccia. Vinse Viberto, che si prese la parte "maggiore" del feudo, mentre quella più piccola andò a Leonardo. Olderico III di Manfredi disse ai figli di dare un nome ai possedimenti: Viberto li chiamò Cavallermaggiore, mentre l'altro scelse Cavallerleone, al di là del fiume Maira.

Un'immagine del tranquillo centro storico di Cavallermaggiore

Florenzo Penaro

LA STAMPA
VI INVITA AD ANDARE
AL MARE
CON UN ALTRO
QUOTIDIANO.

INTENDIAMOCI BENE:
SE LA VOSTRA META
È LA ROMAGNA,
LA PROVINCIA DI PESCARA
O QUELLA DI TERAMO,
CON LA STAMPA AVRETE
ANCHE IL QUOTIDIANO LOCALE
AD UN PREZZO
DAVVERO SPECIALE.

Andate in vacanza con La Stampa: insieme al vostro quotidiano nazionale preferito avrete anche il quotidiano locale che vi darà tutte notizie e indicazioni utili per sfruttare al meglio ogni minuto del vostro soggiorno. Siete diretti in Romagna? Troverete La Stampa e il Corriere* locale a sole 1.700 lire e in più, ogni giovedì avrete gratis anche "Extra", il settimanale che vi dice tutto su spettacoli ed eventi della riviera romagnola. State per partire per la provincia di Pescara o per quella di Teramo? Insieme con La Stampa potrete leggere Le Notizie del luogo, il tutto a sole 1.700 lire. Buona lettura, quindi, e buon divertimento.

Corriere di Romagna
Corriere di Rimini
Corriere di Cesena
Corriere di Forlì
LE NOTIZIE Teramo e provincia
LE NOTIZIE Pescara e provincia

LA STAMPA

ACCADE NEL MONDO, SI VIVE IN VACANZA.

Calamandrana, si conclude stasera la rassegna di spettacoli «Teatro e colline»

Un palcoscenico per resistere

Stasera nel parco del castello reciteranno una trentina di attori di varie compagnie Dopo suoneranno i «Fiati pesanti». Una mostra di micro-quadri di un pittore bosniaco

CALAMANDRANA. Si [illegible] a conclusione il festival «Teatro e Colline», che per una settimana ha affollato di appassionati il pittoresco borgo alto del paese. Stasera alle 21 il parco del Castello ospiterà la kermesse finale, affidata a una trentina di attori, mimi e musicisti di compagnie diverse, per una volta riuniti sotto un'unica denominazione: «Artisti senza frontiere». Lo spettacolo s'intitola «Piccoli atti di resistenza- Cantiere n° 1».

«Resistere, significa in questo caso opporsi allo smembramento degli spazi pubblici», chiariscono gli organizzatori della rassegna. In [illegible] si saranno: Zauberteatro, Teatro dell'Altrove, Moon suk Kang, Christian Wewerka, Todor Betrov, Adriana Grekova, Magdalene Artelt, Peter Atanassow, Dietrich Hollinderbaumer, Christian Koerner, Walter Dorn, Alberto Fortuzzi, Giovanna Fiorenzo, Bobbi Gualtiraio, Mauro Prandini, Massimo Giuntoli, Fernando Farao, Alessio Sardelli, compagnia Moguy Mario, Theatre des Lucioles, Compagnie Accrorap, Bernardo Montet, Catherine Diverres, Theatre Du Radeau, Spritz Band, Teatri Soffiati, Centro Ziggurat, Monica Trettel, Giorgio Cappelletto, Doris Plankl, Beatrice Caracciolo, Compagnie Sortie d'autoroute, Alena Slunekova, Theatre de l'instant, Massimo Caturozzo, Alessandra Berardi, Bruno Brunini, Roberto Roversi, Alberto Masala, Ravenna Teatro, Sara Bertelà e Andrea Scartazzini.

Alle 23, nello spazio bar, il gruppo musicale astigiano «I fiati pesanti», concluderà la serata con un concerto.

● [illegible] ricordare due mostre a Calamandrana Alta. L'esposizione della raccolta di manifesti originali di Emanuele Luzzati, di [illegible] fanno parte presentazioni di concerti jazz, folk e blues svoltisi a Berlino dal '63 al '68, che appartengono alla collezione «Designstudio Die Konkurrenz». Ci sono anche installazioni di Leandro Agostini, Carlo Cantono, Giuseppe Messina e Marcello Murru.

Nell'enoteca dell'ex municipio espone Miro Dizdarevic, artista bosniaco che [illegible] a Sarajevo. Dipinge delicati paesaggi sul cartoncino dei pacchetti di sigaretta, l'unica «tela» che oggi si può trovare nella sua devastata città. Dizdarevic è originario di Mostar ma la sua casa è stata distrutta dai bombardamenti.

● Il [illegible] del biglietto per assistere allo spettacolo di questa sera è di 18 mila lire (ridotto 14 mila). Sulla piazzetta del borgo vecchio, sono in vendita magliette, gadget e libri, ispirati alla rassegna. Dalle 19,30 fino a tarda ora è in funzione il servizio bar-ristorante, curato dai giovani della Cooperativo di sviluppo agricolo Valle Belbo. Informazioni al [illegible] 75.733 e 76.114. [e. ce.]

Alcuni [illegible] della rassegna «Teatro e colline» a Calamandrana. Sopra, il pubblico tra uno spettacolo e l'altro nello spazio [illegible] in via Maestra. A fianco, dall'alto: il complesso musicale «Officine Schwartz», l'esposizione di manifesti teatrali di Emanuele Luzzati e gli attori della «Nuova Compagnia Cameratà» che si esibiti venerdì sera alla cascina del Castello

[illegible] I DINTORNI

a cura di Armando Brignolo

[illegible] M.

Guglielminetti

Eug[illegible] Guglielminetti, pittore, scultore e scenografo, espone a Castagnole Monferrato alla «Cam[illegible] degli Alfieri», in località Bertolina, nella mostra «Legni»: opere assemblate con materiale povero e inserimenti di vecchi giocattoli. Fino al 29.

[illegible] O.

Pittura e colline

Rassegna artistica a San Mar[illegible] Oliveto. Nei locali del castello, nel teatro e alla galleria «Novembre», espongono Eugenio Guglielminetti, Maurilio Minuzzi, Rolf Escher, Frank Schlinbener e Viktor Mullerstaedt. La mostra è visitabile fi[illegible] al [illegible] luglio, dalle 16 alle 19.

[illegible]

Luigi Mainolfi

Continua la battistero di San Pietro la mostra dello scultore Luigi Mainolfi. La rassegna è organizzata dal Comune e resterà aperta fino [illegible] 1° ottobre. Mainolfi ha dipinto i drappi per la prossima edizione del Palio.

Il pittore e scenografo Eugenio Guglielminetti espone a Castagnole Monferrato e San [illegible]

Orario della mostra: 10-22, escluso il lunedì.

P[illegible]

Collettiva itinerante

Martedì alle 18, al palazzo della Provincia si inaugura la mostra itinerante della Csa.in, centri sportivi aziendali e industriali. Espongono Calumida, Coppa, Dalpero, Guarzo, Negro, Ossola, Roasio, Rollero, Rosano e Vi[illegible]. Chiude il 16 luglio.

[illegible]

Gli allievi di Scroppo

Nei locali del vicolo Cavour, si inaugura oggi una mostra di allievi di Filippo Scroppo. L'iniziativa è [illegible] Riccardo Renaboldo. Espongono Attilio Gardino, Domenico Musci, Adriano Tuninetto, Piero Perroglio, Sergio Scanu, Piero Polastro e Angelo Maggia.

[illegible]

Artisti a San Lorenzo

Durò fino al 1° ottobre la [illegible]stra alla chiesa di San Lorenzo. Espongono Anna Beltz, Mario Giaramello, Mutus Liber, Salvatore Mazza e Antonio Zaccone. Orario: giovedì, sabato e domenica dalle 16 alle [illegible].

IL PLATANO

Maestri d'oggi

Alla galleria «Il platano» collettivo di artisti contemporanei. Opere di Soffiantino, Ruggeri, Vangi, Tabusso, Mino Rosso, Messina, Marini e altri. Dalle 9 alle 12 e dalle [illegible] alle 19.

[illegible] GIORGIO S.

Grafica d'autore

Con la rassegna musicale è allestita, a San Giorgio Scarampi nella ex chiesa della Confraternita, [illegible] mostra di grafica d'autore. Fino al 20 luglio.

PRIME VISIONI A TORINO

[illegible] 200 c.so G. Cesare 67, t. 858 521. **Ed Wood.** Ap. ore 20 - Spt. 16. 18,10; 20.20; 22.30 **Bianca e nero.** Ana condiz.

ADUA [illegible] Giulio Cesare 87, tel. 858.521. **L'amore molesto.** Sottotitoli [illegible]. 18;30; [illegible] 22.30. Ana condiz

ALFIERI p.zza Solferino 2, tel. 562.3800. **Ingannare bellezza Chiusano.** Ore 18.30; 20.30; 22.30

AMBROSIO MULTISALA corso V. Emanuele II, 52, tel. 547.007. **Sala 1. Prima dell'alba.** Or.: 16.30, 18,30, 20,30, 22.30. Ilfie condiz. **Sala 2. Il corvo.** Or.: 16.30; 18.30; 20.30; 22.30 **Sala 3 A proposi[illegible] donne** Or.: 16; 18.10; 20.20; 22.30

ARLECCHINO [illegible] 22. [illegible] 387.7190 [illegible]. [illegible]: [illegible]: 16.30, 20.30; 22.30

CAPITOL via San Donnazio 24. **Pulp Fiction.** V. M. 18 Or.: 16,10; 19,10; 22,10.

CENTRALE via Carlo Alberto 27, tel. 543.110. **Un'inverabera terrificantemente complicata.** Or.: 15,45; [illegible] 22.30

C. CHAPLIN 1 via Gaetano Zitti, tel. 436.0723. **Don Juan DeMarco maestro d'amore.** Or.: 18.30; 18.30; 20.30; 22.30

C. CHAPLIN 3 via Gaetano Zitti, tel. 436.0723. **Un eroe borghese.** Or.: 16.20; 18.20; 20.20; 22.30

CRISTALLO via Goito 5, t. 650.7100. **Stargate.** Or.: 16, 18,10; 20,20; 22.30

DORIA via Cavour 9. **Quattro matrimoni e un funerale.** Or.: 15.45; 18; 20.15; 22.30.

ELISEO GRANDE piazza Sabotino. **Blue Sky.** Or.: 16,15; 18,20; 20.25; 22.30 Ana condiz

ELISEO BIS piazza Sabotino. **Il mio amico Zampalaia** Or.: 16; 18.10; 20.20; 22.30 Ana condiz.

ELISEO ROSSO p.zza [illegible]mo. **The Mangler la macchina infernale.** Or.: 16; 18,10; 20.20; 22.30. Ana condiz

EMPIRE p.zza Vittorio Veneto 5. **Come due coccodrilli** [illegible]: 10.30; 16.30; 20.30; 22.30.

ERBA 1 c. Moncalieri 241. **Promesse e compromessi.** Ana condiz. Or.: 16.30; 20.3[illegible]

ERBA 2 c. Moncalieri 241. **Il postino.** M. V. Colori. Ana condiz. Or.: 17.30; 20; 22.30.

ETOILE via B. Buozzi angolo via Roma. **Poetic justice.** Vist. min. 14. Or.: 16; 18,10; 20.20; 22.30.

FARO v. Po 30, tel. 817.33.23. **Asterix conquista l'America.** Or.: 15.00; 17.15; 18.50; 20.35; 22.30.

FIAMMA corso Trapani 97. **Rob Roy.** Or.: 14.45; [illegible] 19.55; 22.30.

IDEAL corso Bicocca 4. **Timecop indagine dal fu[illegible]** Or.: 16.30; 18.30; 20.30; 22.30.

KING via Po 21 T. 812.5995. **L'uscs.** Or.: 16.30; 18.30, 20.30; 22.30.

KONG v. S. Teresa 5 T. 534014. **The mask.** Or.: 16.30, 18.30; 20.30; 22.30.

LILLIPUT v. XX Settembre 15 bis. **Virus letale.** Or.: 15; [illegible]

LUX Cso San Federico. **Il Delta di Venere.** Or.: 16; 18,10; 20.20; 22.30. Vist. min. 18.

MASSIMO UNO p. Montebello 8. **Un'estate indimenticabile.** Or.: 16,10; 18.10. 20.30; 22.30.

NAZIONALE 1 v. Pombo 7. **Whore 2 pottana.** V. M 18 Or.: 16; 17.30; 19,10; 20.50; 22.30.

NAZIONALE 2 v. [illegible] 7. **Gli scorpioni.** Or.: 18,15; 18.20; 20.25. 22.30. Vist. min. 14 [illegible]cond

OLIMPIA 1 via Arsenale 31, tel. 532.448. **Una moglie [illegible] papà - Corrina Corrina.** Or.: 15.45; 18; 20.15; [illegible]

OLIMPIA 2 via Arsenale 31, tel. 532.448. **Buon compleanno Mr. Grape.** [illegible]: 16,15; 18.20. 20.25; 22.30. Ana condiz.

REPOSI via XX Settembre 15, tel. 531.400. **La scuola.** Or.: 15.45; 18, 20.15; 22.30

ROMANO [illegible] Schiapirà Tel. [illegible]. **Mrs [illegible] her a il circolo vizioso.** Or.: [illegible]: 18; 20,15; 22.30.

STUDIO RITZ via Acqui 2. **Sala sulla gelia** Or.: 16; 18,10; 20.20; 22.30.

VITTORIA via Roma 356. **Senio per amare.** Or.: 15,15; 17.05, 18.55; 20.50; 22.40.

TEATRI A TORINO

TEATRO REGIO. TorinoDanza con il Regio 1995. Ore 21. Il Ballet de l'Opéra National de Paris in: Giselle Coreog. di J. Coralli e J. Perrot. Orchestra del Teatro Regio diretta da D. Coleman. Posti a L. 50.000-35.000-25.000. Biglietteria: ore 13-18,30 e 20-21. Tel. 5815 241/2.

ERBA. C. M[illegible]. [illegible]. Stasera a Venaria per il Festival Vigna&Danza '95. Ore 21.30 Melodanza Alternativa Rondò della Serenissima in Bossi Venezia, musiche [illegible], Bernardo Pasquini, Wilm [illegible] Reberbee, Paolo Tofolo, Antonio Vivaldi. Coreog. P. Gagliardi, R. E. Garrison. Prenotazioni ore 19/21.

LE TV PRIVATE

Telecupola

17 — **Quincy**, telefilm
20,30 **Safari**, film
23 — **Speciale con noi**
2 — **Tg 4**

Telestar

18,30 **I forti di Forte Coraggio**, telefilm
[illegible] — **Alice**, telefilm
[illegible] **Visitors**, mineerio
22,30 **Il giramondo**, settimanale
23 — **Amichevolmente... con voi**
23,40 **Royal casinò**, varietà
0,45 **Astro**, oroscopo
0,50 **Diamonds**, telefilm

Videogruppo

18,30 **Hot rod & moto motori**, rubriche
19,30 **Speciale Mtv: Unplugged**
20,30 **In nome di [illegible] Il Texano**, film
24 — **Nita** [illegible]
0,30 **Speciale[illegible]**

Telecity

18 — **Una strana coppia di [illegible]**, telefilm
19 — **Il giramondo**, settimanale
19,30 **Alice**, telefilm
20,05 **Superamici**, cartone
[illegible] **Cacciatori oltre frontiera**, [illegible]
22,15 **Superaction**, sportivo
22,45 **Specchietto retrovisore**, film
0,50 **Astro**, oroscopo
1,30 **Soldato Benjamin**, sit. com.

Quarta Rete Tv

[illegible] **Knights and warriors**, [illegible] guerrieri e cavalieri
18,30 **Alla fiera per un marito**, film tv
20,15 **Il salvagente**
20,30 **Film**
22,30 **Erotika**, [illegible]
23 — **Emotions**, sexy
0,15 **Wild bikini**
0,45 **Emotions**, sexy
1,45 **Match music**, musicale
3,30 **Platinum**, musicale

Supersix

20 — **Tg magazine**
21,30 **Telefilm**
22,30 **Una pallottola per Roy**, film
24 — **Film**
2 — **Buona notte con...**

[illegible]

19,30 **Raccontando il mondo**, doc.
20,30 **La taverna dei dannati**, film
22,30 **Royal casinò**
1,30 **Super zap**

Quadrifoglio Odeon Tv

18,15 **Vacanze... istruzioni per l'uso**
19 — **Ladri di biciclette**, film
20,45 **Tg rosa**, attualità
21,15 **Speciale spettacolo**
21,30 **Tg 9 sette**, rotocalco

Rete 9 Tai

19 — **Settegiorni**, [illegible]
19,25 **Domani cal[illegible]**
19,30 **L'udienza di [illegible] Paolo II del 5 luglio** [illegible]
20 — **Cartoni animati**
20,30 **Capitano di Castiglia**, film
22,30 **Ecclesia**, settimanale

Telecampione

19 — **Azzurro quotidiano: scrolla cerniera**, documentario
19,30 **Caritas insieme**, rubrica (replica)
20,15 **Venezia verso un nuovo Rinascimento**, documentario
20,30 **Comuni 2000**, rubrica

G.R.P.

19 — **Atelier**, [illegible]

19,30 **Edgar Wallace**, telefilm
20,30 **Dietro la porta chiusa**, film
22 — **Skyways**, telefilm
22,30 **L'isola del libro**, rubrica
0,30 **Edgar Wallace**, telefilm
1,30 **Il cappello del prete**, film

[illegible] Canavese

19,45 **Fuori programma**
21 - **Fuori gioco**
22 — **Fuori programma**
22,45 **Notes**
23 — **La sutu della settimana**
24 — **Notturno**

Telesubalpina

17 - **Filodiretto**, incontri al Caffè Subalpino
19 — **Settegiorni**
19,25 **Domani celebriamo**
[illegible] **L'udienza di Giovanni Paolo II del 5 luglio 1995**
20 — **Cartoni animati**
20,30 **Capitano di Castiglia**, film
22,30 **Ecclesia**, settimanale

Rete 7 Piemonte

20,40 **Calcio a 5**
22 — **Racing Time**
23 — **Cowiene far bene l'amore**
23,40 **Informasette**
[illegible] **Istruzioni per l'uso**
1,45 **Film**

Telegranda

12 — **Angelus del Papa**, diretta
15,30 **Paesi della Granda**
19 — [illegible]
21 — **Settimanale**
22 — **Compatir**

● **Eventuali errori e variazioni [illegible] programmi sono [illegible] tempestive comunicazione delle emittenti.**

AL CINEMA

[illegible] Lux
Tel. 564 147
[illegible]. 16/18/20,10/22,30
Lire 9000/8000
Junior
di I. Reitman, con A. Schwarzenegger, D. De Vito, E. Thompson (Usa '94) Un ingegnere genetico si sottopone a un test rivoluzionario e si ritrova incinto. La gravidanza sarà per lui un'esperienza sorprendente. N. V. 1h 50 **Commedia**

[illegible]
Tel. 530.085 Ore 21 OGGI RIPOSO

Ritz
Tel. 530.085
Or.: 15,30/17,45/20/22.30
Lire 9000/8000
[illegible] Wood
di T. Burton, con J. Depp, M. Landau, P. Arquette (Usa '95) La vita di Ed Wood, il regista di horror e porno che [illegible] realizzò i peggiori film di Hollywood precedendo attori stravaganti. [illegible] in [illegible]. N. V. 2h 07 **Biografico**

Nuovo Splendor
Tel. 595 940
Or. spt.: 15; ult.: 22,25
Lire 9000/8000
Quattro matrimoni e un funerale
di M. Newell, con H. Grant, E. MacDowell, K. S. Thomas (Usa '94) La storia di un amore, di un gruppo di amici, di cerimonie dalle cause e conseguenze che si dipana attraverso quattro matrimoni e un funerale. N. V [illegible] **Commedia**

[illegible]
Tel. [illegible].967
Or. 24 L. 25.000/18.000
abb. 120.000 (90.000)

Don [illegible]
[illegible] OGGI RIPOSO
Or.: 21.30
Abbonamento L. 30.000

[illegible]
Balbo
[illegible]
Tel. 824.882
Lire 8000/7000

[illegible]
Aurora CHIUSO [illegible] FERIE
Tel. 701.450

Lux
Tel. 702.788 CHIUSO [illegible] FERIE

Sociale
Tel. 701.496.
Or.: 20,30/22.30
Lire 8000/6000
L'amore molesto
di M. Martone, con A. Bonaiuto, A. Luca, G. Cajafa (Ita [illegible] — Una ragazza torna nella sua Napoli per il funerale della [illegible] e cerca di scoprire le ragioni della morte della donna [illegible] romanzo [illegible] Ferrante. N. V. 1h [illegible]

Verdi
Tel. 701.450 CHIUSO [illegible] FERIE

[illegible]
Cristallo CHIUSO PER FERIE
Tel. 875.124

Lux
Tel. 875.018 CHIUSO PER [illegible]

Splendor
Tel. 562.068 [illegible] PER [illegible]

ECONOMICI

ENOTECNICO tolo americano Ohenro laureato all'University of [illegible] Davis, con 8 anni di esperienza nel settore dei supervini (tappi) cerca una posizione nell'ambiente importazione/esportazione (no Italia-Usa-Australia), fluente in inglese, italiano. Rispondere per fax 001 510 521 9567.

Per la pubblicità su LA [illegible]
BK publikompass
Dr. PAOLO [illegible] Agenzia Publicompass spa
Via Antica Zecca, 3 - 14100 Asti
Tel. (0141) 592 222

Nella ricerca [illegible] speranza!

Aiutaci a finanziare la ricerca scientifica sulla distrofia muscolare!

U.I.L.D.M. Unione Italiana Lotta Distrofia Muscolare

U.I.L.D.M.
Via Cavour 52 bis - 10126 TORINO
Tel. 011 635.457/673.057

CHIEDETELO A LA STAMPA
– COSA SI DICE DI QUEL FILM: le recensioni di Lietta Tornabuoni sui film in prima visione
TELEFONA AL 144 06 0010 (lire 952 al minuto + Iva)

1994, CONTINÚA LA STAMPA IN CD-ROM.

NOVITÀ
L'ENCICLOPEDIA GEOGRAFICA

1992. 1993. Adesso, 1994.

Ancora una volta La Stampa è fedele all'appuntamento con il CD-ROM che raccoglie tutto ciò che ha pubblicato in un anno, con un potente software Hypersystems (Dos e Windows) che consente ricerche rapide, semplici, esaurienti.

Tutto La Stampa 1994 contiene tutte le notizie dell'anno dall'Italia ■ dall'estero, la cronaca, la cultura, l'economia, lo spettacolo, lo sport, arricchite da commenti, interviste, retroscena ■ dai supplementi Tuttoscienze, Tuttolibri, Tuttocome, Tuttodove: un autentico "stato del pianeta", integrato quest'anno anche da schede monografiche sui Paesi di tutto il mondo. Fatevelo raccontare da chi la considera già una buona abitudine: con un dischetto all'anno, la cronaca fa in fretta a diventare storia.

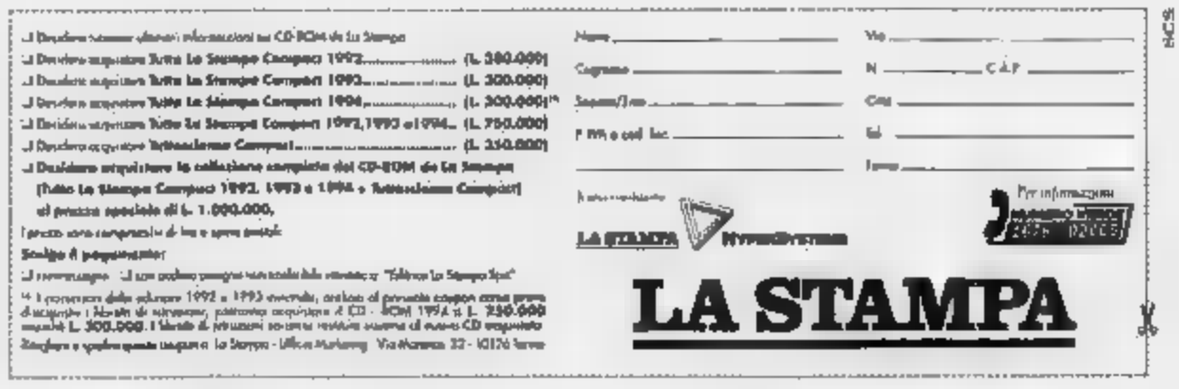

Bocce, domani la super sfida tra le squadre Delio Ruscalla-Bonello Tessuti

Partitissime al torneo degli «Assi»

Coppa Italia, la Tubosider in finale

ASTI. La prima fase del Torneo degli Assi di bocce si è conclusa domani sera, con le partite dei quarti di finale si apre la seconda e decisiva fase, che proseguirà martedì 11 con le semifinali e si concluderà giovedì 13, con la finalissima, sempre con inizio alle ore 21.

Giovedì sera si sono disputati i recuperi, che hanno dato i seguenti risultati: 1° poule, Tubosider Asti (De Simone-Falco-Losano-Guaschino)-Swatch Biella (Poutasso-Michelo-Pivatto-Radice) 13-7; 2ª poule, Enerpetroli Asti (Viglione-Sacco-Stocco-Dalloimo)-La Boccia Carmagnola (Bergia-Arinudo-Cagliero-Ganiba) 13-2; 3ª poule, Bonello Tessuti (Bonello-Conti-Avetta-Macario)-C.R. Bra (Giodu-Mano senior-Mano junior-Bertola) 13-1; 4ª poule, Formaggi Mogna Asti (Stradella-Marino-Clerico-Dante Amerio)-Ariatello Carmagnola (Ariatello-Castellino-Manzo-Audero) 13-8.

Le formazioni rimaste in gioco sono tutte astigiane, questo contribuirà ad aumentare l'interesse del pubblico per questo torneo che mantiene tutte le promesse e promette anzi ancora di più nelle tre serate restanti un gioco di alto livello e molto spettacolare.

Alla terza serata del torneo non hanno preso parte né Paolo Ruscalla né Frizza, e tantomeno il braidese Zunino, impediti a scendere in campo dagli impegni di lavoro. Paolo Ruscalla e Walter Frizza sono arrivati alla Torretta a partite già iniziate; essi hanno comunque assistito ai successi delle loro squadre e saranno presenti nelle fila delle loro formazioni da lunedì sera.

Luca Scassa, in campo domani

Ecco il quadro degli incontri dei quarti di finale in base al meccanismo già stabilito dal torneo. Delio Ruscalla (Delio Ruscalla-Vottero-Andreoli-Scassa)-Bonello Tessuti (Bonello-Conti-Avetta-Macario); Tubosider (Paolo Ruscalla-Falcone-Losano-Guaschino)-Cai Panetteria (Cai-Cerrato-Suini-Pasure); Cementi Novara (Novaro-Pasculli-Giorgi-Adorno-Mandola)-Enerpetroli (Frizza-Sacco-Stocco-Dalloimo); Dif (Parona-Bologna-Novaro-Gianotto)-Formaggi Mogna (Stradella-Manzo-Clerico-Dante Amerio).

I bocciofili astigiani, intanto, hanno affilato le armi per la quart'ultima giornata del torneo di Coppa Italia che è disputata ieri e continua oggi sui campi dell'Amatori Sassi a Torino. La Tubosider ha partecipato con due terne (Paolo Ruscalla-Losano-Vottero e De Simone-Avetta-Andreoli), mentre l'Enerpetroli ha giocato con tre formazioni: Dalloimo-Stocco-Bonadio, Gianotto-Novaro-Frizza e Belgrano-Fassone-Sacco. La Tubosider può considerarsi qualificata per la fase finale della Coppa Italia. A tutt'oggi la squadra di Ruscalla ha già in scarsello 32 punti e solo dalla capolista (terna) è difficilmente sarà superata dalle rivali, tenendo conto che i posti a disposizione per l'Ovest sono 6. Anche l'Enerpetroli punta alla finale ed venti punti all'attivo: potrebbero bastarle, o meno che alcune delle squadre escluse attualmente, tipo Chiavarese, non facciano man bassa nelle quattro prove che restano.

Giovanni Capponi

Ci sono anche le bocce in rosa

Successo di gioco e spettacolo al Memorial «Tiziana Andreoli»

ASTI. L'attenzione delle bocce «in rosa» è puntata sul «Memorial Tiziana Cerrato Andreoli», che ha esordito alla grande venerdì sera sui campi della Tubosider-Torretta.

Ad applaudirle, il pubblico delle grandi occasioni. La regia della manifestazione è curata da Oreste Cerutti, responsabile del settore femminile della Fib.

In campo, non solo le migliori giocatrici astigiane, ma i «numeri uno» delle classifiche nazionali, dalla Oberto (campionessa italiana individuale) alla Pautassi (vice campione nazionale). Non sono mancati nomi celebri come Anastasia, Bono, Francese, Zaghi e Bertagnolio. Le prime partite (arbitri Carlo Tonoli e Danilo Gasparini), sono state vinte da G.P. Collection (Bono-Francese-Coppola-Fanelli), Bob Car Due (Zaghi-Bertagnolio-Fungo-Bordino), Tubosider (Bosio-Bianco-Odello-Gangoni) e Tabaccheria San Pietro (Sussetto-Rossetto-Goffoglio-Pival).

Le gare sono proseguite ieri sera e per i recuperi le giocatrici si incontreranno mercoledì 12. Le semifinali e la finalissima si disputeranno sabato prossimo alle 21. Nel frattempo, le giocatrici avranno anche un altro incontro importante oggi a Casale: sui campi dell'Arci Virtus, si disputerà la gara a coppie interprovinciale Memorial «Angelo e Silvia Turchetti», competizione che debutta quest'anno, organizzata dalla Fib casalese.

Giornate impegnative per le giocatrici astigiane che sono reduci dalla sesta prova del campionato provinciale, disputata alla bocciofila dei Caffi domenica 2 luglio, vinta da Rossana Grimaldi (S.B. Caffi).

La classifica, al termine della sesta giornata (il campionato riprenderà a settembre): Luciana Pavarino (Ersu-Asti) 32 punti; Rossella Piva (Dif-Asti) 23; Camilla Bordino 23, Milena Ugodone (23); Mariuccia Odello 21 (Calamandronese).

[u. ca.]

IPPICA

TROTTO

In serie C la sfida Montechiaro-Collianetto

E' Montechiaro-Collianetto l'incontro più interessante della 7ª di ritorno del campionato. Saranno di fronte anche Cinaglio Viarigi e Villadeati-Mombellese, riposa il Revigliasco. Le partite inizieranno alle 16,30. Classifica: Settime 27; Monale 26; Montechiaro 23; Villadeati, Collianetto 18; Revigliasco, Madonnina Olmetto 16; Viarigi 11; Alfiano Natta 8; Mombellese 6; Cinaglio 3. **[bru. m.]**

TAMBURELLO

Serie D, il Monale sfida la capolista Azzano

Settima di ritorno del campionato, inizio alle 16,30. Girone I: «Sval» Castell'Alfero-Mombello Torinese; «Bala Club» Cocconato-Torino, «Dezzani» Cocconato-Tigliole, Gabiano-Torchiese, riposa il Collianetto. Classifica: «Dezzani» Cocconato 24; Torchiese 21; Gabiano 14; «Bala Club» Cocconato 13, Collianetto 10, Torino 9; Mombello Torinese, Tigliole 7; «Sval» Castell'Alfero 1. Girone 2: Azzano-Monale; Galliorio-Pea; Camerani-Alfiano Natta, riposa il Viarigi. Class.: Azzano 24, Pea 20; Camerani 19; Monale, Alfiano Natta 14; Castell'Alfero 11; «Calle Roma» Cocconato 9, Gallarato 4, Viarigi 1. **[bru. m.]**

ATLETICA

L'Alfieri agli italiani allieve di prove multiple

A Voghera campionati allieve di prove multiple, con le astigiane della Vittorio Alfieri. La squadra con Annalisa Maggiarotto, Manuela Dal Col, Ilaria Ambrogio e Claudia La Rocca disputerà le prove del lungo, del giavellotto e dei 400 metri. **[c. a.]**

CICLISMO

Canelli, oggi il 1° Trofeo «Fiat Autobelbo»

Oggi a Canelli il 1° Trofeo «Fiat Autobelbo», su strada per giovanissimi della FCI, seconda prova del Meeting regionale delle società. Organizzazione del Pedale Canellese. Ritrovo alle 13,30 a Canelli in via Robino (sede degli Alpini), partenza alle 15. **[co. l.]**

CICLISMO

A Nizza in gara per il Memorial «Piero Mastrozzo»

Il Pedale Nicese con l'Udace, organizza oggi a Nizza il 9° Memorial «Piero Mastrozzo», amatoriale per ciclisti di I, II e III serie. Ritrovo alle 13,30 in piazza Garibaldi. Gara su circuito di 11 chilometri da ripetere più volte. **[co. l.]**

SUPERTURISMO

Dindo Capello oggi in pista al Mugello

Dindo Capello, dopo il successo riportato venti giorni fa a Magione, sarà impegnato oggi all'autodromo del Mugello (Firenze) nelle due gare del campionato italiano Superturismo. Capello, attualmente è in seconda posizione nella classifica assoluta alle spalle del suo compagno di squadra, il campione tricolore in carica, Emanuele Pirro. La gara verrà trasmessa in cronaca diretta a partire dalle 14,15 da Telemontecarlo. **[g. m. g.]**

Campionato regionale juniores a Valmanera

Si svolge oggi sull'impianto internazionale permanente di Valmanera la prova valida per il campionato regionale junior. In mattinata si svolgeranno le prove di qualificazione. Al pomeriggio, a partire dalle 14,30, gare e finale. **[g. m. g.]**

RALLY

A Carmagnola, Curto e Nebiolo in gara

Astigiani in gara oggi nella 14ª edizione del rally di Carmagnola, valido per la Coppa Italia di 1ª zona. Vi partecipano i navigatori Curto, con Garosci (Renault Clio Williams), Nebiolo, con il pilota di Vedelago (Lancia Delta HF) e gli equipaggi Beltramo-Rabbione (Ford Cosworth) e Rossa-Bonzano. **[g. m. g.]**

CIT

Oggi a Tonco, quadrangolare a Villa Toso

Si svolge oggi a partire dalle 16,30, a Villa Toso a Tonco un quadrangolare di balon cit, il calcio dalle misure ridotte, tra le squadre vincitrici l'anno passato del torneo di Castell'Alfero: in campo scenderanno la Lanieg (campione in carica), All-Blacks, Lean ed Its Montechiaro. Seguiranno le sfide tra due compagini femminili, le squadre giovanili under 16 ed i pulcini. **[c. a.]**

SPORT

A Castell'Alfero sport per i giovani

Continua a Castell'Alfero la «Festa dello sport», organizzata per le attività dei giovani. Ieri si è disputato il torneo di tamburello per allievi. Oggi si giocheranno le finali. **[bru. m.]**

Serie C femminile

La Gaetano si qualifica agli Italiani

ASTI. Marcella Gaetano, 18 anni, studentessa universitaria, classificata C1 ha raggiunto l'obiettivo che si era prefissato ad inizio stagione: si è qualificata per i campionati italiani di tennis di serie C che si disputeranno a Bari dal 22 al 28 agosto.

Un risultato ottenuto grazie alla forza di volontà e alla caparbietà dell'astigiana emigrata al T.C. Monviso: «Sono soddisfatta, soprattutto per le difficoltà che ho dovuto superare quest'anno a causa dello studio e di qualche problema fisico che mi ha costretto a rallentare la preparazione», commenta Gaetano.

La giovane tennista ha messo a segno «positivi» classificandosi seconda al trofeo Commenda; seconda ai tornei di Cirié e di Pino Torinese e raggiungendo tre semifinali a Villa Glicini, alla Pineta Saugano e al Piccolo club.

Nei programmi di Marcella Gaetano, che parteciperà anche al Master nazionale di categoria C, due tornei per B3 e B4, ad Ortisei e Trento. **[d. cot.]**

Nel torneo a muro oggi astigiani contro il Vignale per conquistare i play-off

A Montemagno semifinale di lusso

In Serie B il Monale cerca ancora punti salvezza

ASTI. Gare interessanti, oggi sui campi di tamburello. «muro» c'è la sfida diretta tra Montemagno e Vignale. In serie B giocano Castellero-Cunico e Pro Corrina-Monale, mentre l'Antignano della serie A Figt è impegnato nell'ultima trasferta difficile della stagione.

Torneo a muro. Pronostico difficile, per l'incontro Montemagno-Vignale: il fattore campo è a favore degli astigiani, ma gli alessandrini vedono in questo ostacolo. La gara è da non perdere. Il bel gioco è assicurato: da parte Natta e Nobile, dall'altra Claudio Cussotto e Monzeglio, tutti in ottima forma. L'altro incontro tra semifinaliste vede di fronte Castell'Alfero e Portacomaro. Si gioca alle 17.

Classifica: Montemagno e Vignale 4; Castell'Alfero e Portacomaro 0.

Serie A1 Fipt. La gara di oggi per i campioni d'Italia del Castelferro è poco più che allenamento. Gli alessandrini ospitano il «fanalino di coda» Medole, per una partita che si preannuncia a senso unico. Fischio d'inizio alle 16,30.

Classifica: Castelferro, Bardolino 24; Bonato Sotto 20; Tuenno 18; San Paolo d'Argon 16; Fumane, Aldeno 11; Castellaro 10; Carro 9; San Pietro Cariano 7; Cunevo 4; Medole 2.

Serie B Fipt. Si prospetta interessante questa quinta giornata di ritorno del campionato cadetto. Le partite più importanti ai fini della classifica, ultimamente sfavorevole alle astigiane, sono Castellero-Cunico e Pro Corrina-Monale. Cunico e Pro Corrina, se non vogliono rinunciare ai loro sogni da primato, devono vincere; soprattutto per gli astigiani, in serie negativa da alcune settimane, non sarà un'impresa facile. In calendario ci sono anche Capriata-Camerani, Marne-Cremolino.

Classifica: Castelli Calepio 20; Pro Corrina 16; Cunico, Capriata 15; Gussago 12; Camerani, Castellero 11; Cremolino, Monale, Marne 10.

Serie A Figt. Ultima trasferta difficile per l'Antignano sul campo del Bonate Sopra (Bergamo), seconda in classifica. Superato questo scoglio, per gli astigiani le ultime giornate dovrebbero essere di disimpegno.

Classifica: Antignano 8; Bonate Sopra 27; Guzzanica 23; Dossena 20, Malpaga, Torre de' Roveri 8; Seriate 12; Curno 11; Salvi Verona 10; San Paolo d'Argon 6; Sotto il Monte 4. **[bru. m.]**

Filippo Nobile in azione. Il giocatore del Montemagno affronterà il Vignale

PALLONE ELASTICO

Serie A, l'incontro è in programma oggi alle 16 nello sferisterio alessandrino. Le altre gare di campionato

Voglino sfida Molinari nella partita spettacolo del giorno

Serie C, positiva esperienza per la squadra «Amici del Museo» di Castagnole Lanze

CASTAGNOLE LANZE. Il giocatore di pallone elastico Paolo Voglino, con la sua squadra Subalcuneo è entrato di diritto nel girone finale del campionato di serie A.

La formazione della provincia granda ha disputato una serie di incontri fortunati che l'hanno portata al terzo posto in classifica, ma ha ancora due partite da recuperare, rinviate per il cattivo tempo. Oggi alle 16 allo sferisterio di Vignale, Voglino con i compagni di squadra Bellanti, Bosetti e Rinero, affronterà il Vignale di Molinari. Uno scontro interessante, che sulla carta si presenta equilibrato e promette dal punto di vista dello spettacolo.

«Da questo momento in avanti - sottolinea il castagnolese Voglino - sono importanti i punteggi per la posizione nel girone finale. Ma un primo risultato è già stato. Con quattro giornate d'anticipo e due recuperi da giocare, siamo matematicamente tra le prime cinque squadre». E tutte in classifica in una manciata di punti: capolista è Pro Spigno di Dotta con 13 punti, segue il Vignale di Molinari con 11. Alla pari, Subalcuneo di Bellanti, Imperia (Sciorella) e Magliano Alfieri di Dogliotti a quota 10.

Paolo Voglino è impegnato oggi nella partita di serie A che vede in campo la Subalcuneo ed il Vignale nello sferisterio alessandrino

Da sottolineare il successo del pallone elastico: domenica scorsa a Cuneo oltre ottocento spettatori hanno assistito alla sfida Bellanti-Dotta, dalla Subalcuneo 11-4.

I prossimi impegni di Voglino saranno mercoledì alle 16 nel derby Subalcuneo-Carugliese; domenica prossima alle 16, Subalcuneo-Albese ed infine martedì 18 alle 21 a Dolcedo (Im), recupero contro l'Imperia di Sciorella.

Serie C. La giovane formazione del Castagnole Lanze Amici del Museo, sponsorizzata dall'industria «Le Bonelle», ottenendo buoni risultati e punta al girone finale. Grazie alla presenza del nuovo «jolly» Michele Avidano, la squadra, domenica scorsa ha vinto la capolista Dogliansse 11-9. Continua così il commino positivo della squadra che aveva già ottenuto due vittorie consecutive contro il Ricca d'Alba (11-1) e contro la Subalcunese per 11-8. Tra gli «Amici» da segnalare il capitano Andrea Faletti e la spalla Giuliano Poggini. Come e alternano, ed Avidano, Beppe e Massimo Bertorello e Marco Violardo. Ieri sera gli astigiani hanno affrontato l'Andora. **[c. co.]**

NESSUNO PUO' GARANTIRTI UN'ADERENZA PERFETTA, PERCHE' NESSUNO UTILIZZA IL SISTEMA PERMADENT PLUS.

NUOVI! UNICI FUNZIONALI LO CONFERMANO MILIONI DI UOMINI E DONNE IN TUTTA EUROPA.

Le protesi dentali cadono nei momenti meno opportuni, si muovono, fanno rumore, provocano fastidio e irritazioni perché non aderiscono più perfettamente alle gengive, le quali, con il passare del tempo, sono soggette a cambiamenti. Permadent Plus forma un morbido cuscinetto che si adatta costantemente all'impronta delle gengive, in modo da bloccare la protesi e garantire così la massima aderenza e stabilità. Per la sua morbida consistenza, dona immediato sollievo ed elimina ogni sensazione di fastidio. E' semplicissimo da usare ed è assolutamente innocuo. Permadent Plus dura un mese intero, 30 giorni di sicura stabilità.

Se la tua farmacia ne fosse momentaneamente sprovvista, telefona al Numero Verde.

Numero Verde 167-018687

PERMADENT PLUS. LA SICUREZZA DI [illegible]

Sviluppato presso l'Università di Londra

Se ci fossimo fermati qui, non ci saremmo chiamati Agnesi.

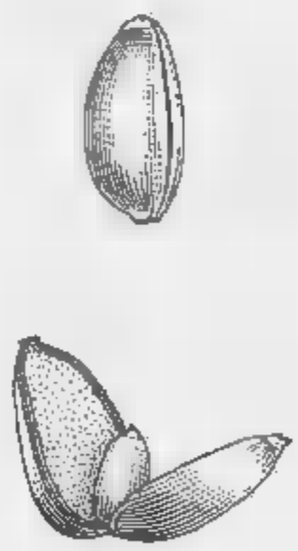

Gemma

Riuscire a trovare il grano duro migliore è già un buon risultato. Ma noi, dal chicco del nostro grano, vogliamo molto di più. Per questo gli aggiungiamo il germe. Perché solo dal germe e dal processo di lavorazione esclusivo di Agnesi può nascere una pasta come Gemma, dal sapore e dalla tenuta in cottura inimitabili. In una parola: eccezionale.

Da 170 anni continuiamo a darvi di più.

Dal 1824
AGNESI

SOLE TAILLEUR INVITO
MARE GONNA SPOSI
MON NG
LA NIA
IS A
CI TO
NO LA
IN LE
SP RE
SM GNA
CER SO
SE LA
DE TÀ
GA TE
TAI ABILE
GC ICE
AB CÒ
SCARPINA CANOTTA PERLE
COSTUME BAGNO CAMICIA DIVINA
BUSTIER GIACCA BELLISSIMA
SHORT ABITO UNICO

DA LUNEDI 10 LUGLIO 1995

I SALDI PIU' BELLI DEL MONDO!

VERTICE
ALTA MODA UOMO E DONNA

VI DANNO IL BENVENUTO
LE COLLEZIONI
UOMO E DONNA DI:

GIORGIO ARMANI
DONNA KARAN N.Y.
CALVIN KLEIN
JEAN PAUL GAULTIER
ISSEY MIYAKE
THIERRY MUGLER
CHRISTIAN LACROIX
G. GIGLI
KARL LAGERFELD
CESARE PACIOTTI
DOLCE E GABBANA
V2 GIANNI VERSACE
BYBLOS
DRIES VAN NOTEN
MONTANÀ
D&G DOLCE E GABBANA
ALLEGRI
MATSUDA
ISTANTE GIANNI VERSACE
SERGIO ROSSI

VERTICE UOMO & DONNA
VIA LAGRANGE 35 • TORINO

CONTINUATO

VECCHIO ORIENTE

ANNUNCIA L'AVVENUTA

CHIUSURA DEFINITIVA

DELLA LIQUIDAZIONE IL 30 GIUGNO 1995

RINGRAZIANDO E CONGRATULANDOCI CON TUTTI I CLIENTI CHE CI HANNO DATO FIDUCIA RICORDIAMO CHE

NEL MESE DI LUGLIO RIMANIAMO APERTI

PER L'ASSISTENZA POST-VENDITA, LAVAGGI, RIPARAZIONI, PERMUTE E PER I RITARDATARI: LE ULTIME

"OCCASIONI ECLATANTI„

VECCHIO Oriente® s.r.l.

DAL 1938

TORINO – Via Gobetti, 5 (angolo via Cavour) – Tel. (011) 56.21.373
orario: 9,30-12,30 e 15,00-19,30 – CHIUSO IL LUNEDI MATTINO

TORINO *(Magazzino ex ingrosso)* **– Via Ionio, 5 – Tel. (011) 59.79.99**
orario continuato dalle 10 alle 19 – CHIUSO IL SABATO

SESTRIERE – Piazza Agnelli, 2 – Tel. (0122) 77.070
orario: 9,30-12,30 e 15,30-19,30 – APERTO ANCHE LA DOMENICA

Agenzia
Rinaldo Muratore
MONDOVI' - CUNEO
ALBA - ALASSIO

affari
ANNUNCI ECONOMICI GRATUITI

Borsa
RINALDO MURATORE
IMMOBILIARE ■ MOBILIARE
Il vantaggio di giocare in...
CASA

LA STAMPA si [illegible] servizio senza garantire alcun compenso alla corrispondenza. Si declina ogni responsabilità circa il contenuto e la data di uscita delle inserzioni e per le eventuali conseguenze da esse derivanti. Ci si riserva il diritto di rifiutare a proprio insindacabile giudizio qualunque inserzione.

NORME

1. Non è possibile dettare più di una inserzione per telefonata.
2. Non è possibile pubblicare più di tre inserzioni con lo stesso numero di telefono per edizione.
3. Per le rubriche MATRIMONIALI e PERSONALI è obbligatorio indicare il tipo richiesto.
4. Si ricorda che è necessario accertarsi della provenienza del bene che si intende acquistare per non incorrere nel reato di «ricettazione».

MODALITA'

E' sufficiente telefonare al 167011959 e dettare alla nostra acquisitrice la propria inserzione, indicando in rubrica nella quale dovrà essere pubblicata. L'annuncio verrà inserito nel primo numero raggiungibile. Gli annunci sono previsti ogni martedì, giovedì e domenica.

[illegible]

DOMANDE DI LAVORO

APPUNTATO carabiniere in pensione, meglio domestica referenziata, 3 figli, cerca lavoro custode, portiere fiducia o altro, zona Torino/Carmagnola/Moncalieri/Chivasso/Ivrea. Liberi subito. Tel. ore pasti allo 0172/63537.

AUTOTRASPORTATORE conto terzi effettua trasporti con camion quintali 55 in provincia di Cuneo. Telefonare al numero 0171/698055.

CONOSCENZA inglese, spagnolo, francese, con esperienza quinquennale in segreteria in azienda commerciali, uso computer, 25enne, cerca lavoro come impiegata anche part-time.Telefo - 0173/979854 oppure allo 0182/690358

PIZZAIOLO pratico forno a legna, esperto al REC, cerca [illegible] stagionale in Cuneo o provincia. Telefonare al numero [illegible]

RAGAZZA [illegible] esperienza [illegible] baby [illegible] e assistenza anziani cerca qualsiasi lavoro purchè serio. Tel.ore pasti allo 017[illegible]

SIGNORA 40enne ass.vanderlinde amministrativa e commerciale in settori tecnico/elettronico/alberghiero/ristorativo/meccanico e abbigliamento, capacità organizzativa, telefonare [illegible] per impiego [illegible] 1/485170

TURNISTA patente DE con KD, cerca lavoro part-time vicinanze Cavallermaggiore, come operaio ed autista. Telefonare ore pasti allo 0172/388540.

30ENNE pluriennale esperienza ufficio marketing, segretaria direzione, trading, ottima conoscenza lingua inglese, PC, causa trasferimento offresi Tel. allo 011/8687893 oppure dopo le 20 allo 0174/481251

COMMERCIALI OFFERTA

PARRUCCHIERE capo lavorante e apprendista per stagione estiva a Limone Piemonte. Telefonare allo 0171/92147

BABY SITTER DOMANDA

EDUCATRICE prof[illegible] cerca lavoro come baby sitter a partire dal mese di Agosto. Disponibile a trasferimento. Tel. in ore serali allo 0172/421012

[illegible] 20enne, lottatrice/ista, con esperienza, offresi come baby-sitter. Telefonare ore pranzo al numero 017[illegible]

BABY SITTER OFFERTA

[illegible] per [illegible] diplomata, disponibile anche estate e eventuali week end, referenziata. Fornisco o cedesi, patente, offresi impiego full-time con appartamento indipendente e reg. contab. Tel. ore ufficio 0172/993531 Sig.ra Adriana

PRESTAZIONI E CONSULENZE

CERCASI apprendista per [illegible] abbigliamento Borgo S.Dalmazzo Telefonare [illegible]71/265213 ore pasti

CERCASI nucleo famigliare con provata capacità per gestione bar pasticceria, centrale in una città in provincia di Cuneo. Tel allo 0338/4415[illegible] ore pomeridiano

FRANCHISING agenzia matrimoniale legale E' Amore, 52 uffici, cerca titolari, zona libera a cedo ufficio di Cuneo in gestione. Telefonare al numero 02/5708[illegible] o allo 0338/244787.

LAVORO offro da svolgere al proprio domicilio con alti guadagni. Richiedere gratis materiale informativo. Allegare 3 francobolli L.750 spese risposta. Scrivere a: Obini Reg. Massimo (AGFA) C.P.168 28100 Novara

OFFRO attività di vendita, no porta a porta, da svolgere part-time o tempo pieno. Per informazioni telefonare allo 0360/301860

PRIMARIA società operante a livello nazionale selezione rona cuneese seguente tra 18/25 anni in possesso di moto o auto per facile lavoro di consegna. Telefonare allo 0360/678480

SOCIETA' a livello nazionale cerca provincia Cuneo giovane pensionato attivo per facile lavoro impegno limitato. Richiesta residenza in Concessionari, intraprendenza e serietà. Offresi lavoro continuativo, retribuzione adeguata. Tel.0336/512077

LEZIONI E RIPETIZIONI

DIVERTIRSI imparando l'inglese nella casa vacanze di Castelmagno si può. 2 corsi di 6 giorni dal 10/7 al 15/7 e dal 17/7 al 22/7 con insegnante madrelingua Telefonare allo 0171/986159.

INSEGNANTE laureata in lingue straniere esegue traduzioni e impartisce lezioni private di inglese, spagnolo e francese. Tel allo 0173/979854 oppure allo 0182/690358

OFFRO lezioni in arabo, laureato madrelingua in letteratura araba. Telefonare al numero 0172/282277.

[illegible]

AUTO USATE

ALFA [illegible] 164 Twin Spark, climatizzatore, anno [illegible] gennaio nuova, inusata, catalitica, anno '93, L. 29.500.000. Telefonare al numero 017[illegible]

BMW 80 1.8a, anno [illegible], tetto apribile a aria condizionata vendo. Tel. in ore pomeridiane allo [illegible] oppure [illegible] 0330/711155

AUTOBIANCHI A 112 Elite, colore beige, automatic, revisionata, vendo o permuto con Ape Piaggio assicurata. Telefonare al numero 0174/43587.

COLLEZIONISTA vende o permuta Ferrari o Porsche. Telefonare al numero 0171/401832.

DEDRA station wagon 1800 I.S., mod 8. Telefonare ore pasti al numero 0125/78105.

FIAT Topolino C, anno 1950, completamente restaurata, meccanica perfetta, pronta per raduni Telefonare ai numeri 0175/249109 oppure 0336/262628.

FIAT 238 vendesi, ottimo affare. Telefonare ore serali al numero 0171/380034.

LANCIA Thema 2000 ie, 16v., con aria condizionata, anno 89, in ottime condizioni, vendo. Tel.in ore ufficio allo 0173/752354 oppure allo 0337/243243

LAND Rover Discovery di 4 mesi, full optional, prezzo interessante. Telefonare al numero 0337/348788

MAGNUM 4x4 vendesi solo privati, colore [illegible] full optional. Telefonare al numero 0336/239470.

[illegible] Clubman vendo, [illegible] inoltre, meccanica [illegible] carrozzeria ricondizionata. Telefonare [illegible] numeri 0175/249109 oppure 0338/352808.

PASSAT Variant, anno '91, 2000 [illegible], impianto a gas, [illegible] Telefonare al numero 0173/362993.

PEUGEOT 106 XT anno '92, ottime condizioni, usata pochissimo, prezzo interessante. Telefonare al numero 0175/257865 ore pasti.

PEUGEOT 205 1.9, preparata per rally vendesi a L. 6.500.000 Telefonare al numero 0321/472334.

RENAULT 4 rossa, in ottime condizioni, vendo. Telefonare al numero 0171/603888 in ore serali.

ROVER 220 coupe' 16 [illegible] turbo, [illegible] metallizzato, Km 17.000, anno '94, vendo. Telefonare al numero [illegible] ore pasti.

SUZUKI Samurai [illegible] top rigido, [illegible] '89, perfetto vendo. Telefonare ore pasti o serali al numero 0174/40732.

VALKSWAGEN Golf GTI '85, rossa, tetto apribile, cruscotto digitale come nuova, Km 30.000 originali. Telefonare al numero 0172/494771.

VENDESI Alfa Romeo Giulia 1.3, anno '78, super come nuova, prezzo interessante da smaltire. Telefonare dopo le ore 20 al numero 0321/57005

VENDO autovettura Maruti Suzuki 800, Febbraio 92, a L. 5.500.000. Telefonare a ore pasti allo 0172/439637

VENDO Citroen 2 cavalli come nuova. Telefonare al numero 0171/491341

VENDO Fiat Tempra 1600 station wagon con impianto a gas, anno 1991, L.12 milioni. Tel.allo 0172/31726

VENDO Fiat 126 anno 88, ottime condizioni, prezzo interessante. Tel. al numero 0173/284727

VENDO Hyundai Mitsubishi Pajero, anno 88, di color blu metallizzato in ottimo stato Tel. allo 0336/230550

VENDO Golf cabrio 1800, nera, 8/90, tetto elettrico, antifurto, ottimo condizioni. Telefonare allo 0173/657373 ore pasti.

VENDO Golf 1.6 cabrio, 1985, grigio metallizzato unico, km 110.000, full optional, servo sterzo, 4 vetri elettrici, perfetta. Telefonare al numero 0321/909649.

VENDO Peugeot 405, station wagon, anno 92, SRI, grigio metallizzato, con 40000 km. Prezzo interessante Tel [illegible] 0330/233580

VENDO ricambi usati per Triumph Spitfire. Telefonare allo 0330/230635 oppure in ore serali allo 0171/48235

VENDO Volvo [illegible], berlina, anno '78, 7 posti, full optional Telefonare al numero 0171/401633.

ACCESSORI AUTO

VENDO allarme auto Elkron, compreso di centralina blocco motore, protezione cofano, baule e abitacolo, sirena autoalimentata. Telefonare ore pasti al numero 0172/636204

CICLI E MOTOCICLI

ACQUISTO Ape Piaggio carrozzata, qualsiasi condizione a qualunque prezzo. Telefonare al numero 0174/45087.

COMPRO vespa anni '50-60-80, vespa con cambio a bacchetta, vespa super sprint, vespa GS, vespa rally. Telefonare ore pasti al numero 0172/422405.

PIAGGIO Ape Car 703, cassone ribaltabile, occasione vendo. Telefonare al numero 0360/678584.

VENDESI bici bike donna numero 28, nuova imballata, 2 mountain bike semi nuove, colore metallizzato, con doppio schiamno marca Giuardenja, prezzo modico. Tel ore pasti allo 0172/635371.

VENDESI motorino Peugeot 103, km 830, vero affare. Telefonare in ore serali allo 0174/47221

VENDESI Yamaha FZR 600 anno 91, perfetta, eventuale sottingerni in permuta. Telefonare al numero 0171/401334 dalle 15 alle 21, chiedere di Federico.

VENDO bici da cors da bambino 8/10 anni a modico prezzo. Telefonare in ore serali allo 0172/636355

VENDO Ciao px bianco. Telefonare in ore serali allo 0171/48235

VENDO moto Bmw R80 Gs 1, modello Paris Dakar, ottimo stato. Telefonare al numero 0172/422585 o al numero 0336/230459

VENDO motorino Ciao Piaggio, mai usato, prezzo interessante Tel.in ore ufficio allo 0171/602529, oppure allo 0171/602538

VENDO telaio da corsa Look taglia 55 e mezzo. Vero affare, telefonare ore pasti allo 0172/622383

VESPA 125/200 PE. Arrotolarmi come nuova. Telefonare al numero 0360/674594.

YAMAHA 250 cross, anno '92, Bioolare, sella Tecnosel, impianto Renthal Telefonare al numero 0172/2084771.

[illegible]

VENDESI [illegible] V.S. 3.90, posto 3 più 1, completa di stufa, metanizzata a mille; cerca baluarte, pompe Rese, in ottimo stato. Telefonare allo 0171/492354 o 0360/678078.

VENDO attrezzatura semi nuova per allestimento camper composto di 4 posti, letto, tavolo e frigo a L. 600.000. Telefonare al numero 0322/290053

[illegible] cartella tenda [illegible] posti, ottima [illegible] incorporata, si monta in un minuto, prezzo da concordare. Tel. al 0173/557701.

VENDO roulotte con veranda [illegible] Variotes 4 posti letto, gli[illegible] chiaro, parcheggiata in garage. Tel in ore serali allo 0172/68358

[illegible] roulotte posto fisso in campeggio [illegible] Varella, [illegible] in prolungazione in legno arredata, tenda e [illegible] Tel allo 0172/635093 ore pasti.

[illegible]

AFFITTO DOMANDE

[illegible] alloggio in affitto in Cuneo centro; [illegible] centro storico, [illegible] cantine, ripostiglio, cucina abitabile, doppi servizi, garage, in casa residenziale. Tel.ore ufficio Hanna Lunedì mattina allo 0171/692007

AFFITTO OFFERTE

AFFITTASI alloggio nuovo in villa, composto da cucina, servizi, 3 Vani, ingresso, cantina, garage, giardino, ampio cortile, Vicinanze Bra, Savigliano. Telefonare al numero 0172/490088

AFFITTASI casa ammobiliata in Val Varaita località Venasca Telefonare al numero 0175/587568 ore ufficio.

AFFITTASI in Cuneo dal 1 Settembre in zona centrale, tre camere, tinello, cucinino, terzo piano senza ascensore. Tel.in ore serali allo 0171/691642

AFFITTASI in Limone Piemonte alloggio con 2 camere, tinello, bagno, garage. Telefonare allo 0171/944048

AFFITTO garage in Cuneo, V.Arneud, libero subito. Telefonare ore pasti allo [illegible]

ALBENGA, attuali mesi di settembre alloggio vicinanze spiaggia dimpetto isola Gallinara. Telefonare al numero 0172/858675

ALLOGGIO centrale 6 vani, primo piano eventualmente anche ufficio, possibilita' garage Telefonare ore pasti al numero 0171/672138.

ANTIBE attigui mesi di luglio bungalow in campeggio con piscina a 400m dal mare Telefonare al numero 0174/45510.

BORGHIGIANA privato affitta in zona centrale, tranquilla, vicino spiaggia e stazione, per Settembre, alloggio confortevole e posti letto Prezzo interessante, telefonare pasti allo 0171/92297 oppure allo 0164/680153

BORGOLASCO affittasi non stagionalmente la villetta semindipendente con salone/cina, cucina, 3 camere, bagno, garage e giardino Tel.allo 011/506412 oppure allo 0173/793496

BOX affittasi in zona S.Rocco (Nlo), in nuova struttura. Telefonare al numero 0321/472334.

CALVI-CORSICA affitto mini per 2 settimane alloggio fronte mare, arredato, 2 camere, soggiorno, angolo cottura, servizi, loggia coperta e ampio terrazzo Telefonare allo 011/4825827

CORSICA vicinanze Porto Vecchio, affittasi villetta arredata, 6 posti letto, in complesso residenziale, a 60 m dal mare Telefonare al numero 02/62368294.

COSTA Pai Sardegna, affittasi villetta mesi di agosto Telefonare al numero 070/741420.

ORGNESO affittasi, per mesi misti, alloggio decentemente ammobiliato. Telefonare ore serali al numero 0171/678304.

FOSSANO affittasi alloggio libero da Settembre Telefonare al numero 0172/693878

IN Sommariva Bosco affittasi alloggio centralissimo. Telefonare in ore serali al numero 0172/55673

ISOLA d'Elba, affittasi monolocale con bagno e cucinino, 3 posti letto, in residenze vicino al mare e campo da golf. Disponibile tutto settembre Tel allo 011/8982728

LAGO di Orta a pochi metri dal lago, affittasi alloggio arredabilissimo, 2 camere da letto salone, accessori, molto soleggiato e ben servito. Tel. allo 0323/942938.

LIMONE Piemonte affitto dal mese di Settembre monolocale centrale, 4 posti letto. Telefonare allo 0171/492641

LIMONE Piemonte privata affitta in Agosto appartamento confortevole, grazioso, in zona residenziale con piscina Telefonare ore pasti allo 0171/925761

LOANO, attico stagionalmente appartamento 3 camere e cucina (6 posti). Vista mare, m 100 dal mare. Telefonare al numero 0171/401633 .

LOANO, vicino al mare, attico alloggio ultime settimane di luglio oppure dal 5 al 12 e dal 12 al 19 agosto. Telefonare al numero 0174/473236, solo su referenziati.

ORTA direttamente sul lago, affittasi appartamento arredabilissimo con giardino comune, per 4 periodo estivo. Telefonare al numero 0322/985204

POMARA mare (Nlo), affittasi anche quindicinalmente, mesi estivi, appartamento 4/5 posti letto, veranda, giardino, posto auto. Tel.allo 0784/31558 o 0784/31365.

PUGLIA-MARINA di Ginosa affitto in Luglio/Settembre villetta monofamiliare 6 posti letto, 2 posti auto coperti e coperti. Telefonare allo 0171/492541

SAMPEYRE, affittasi appena pulito arredato Cucina abitabile, salone, 3 camere, bisevizi, terrazzo panoramico, autorimessa. Telefonare al numero 0174/553273.

SAMPEYRE, affittasi annualmente monolocale arredato con posto auto. Richiesta: L. 200.000 mensili Telefonare al numero 0174/553273.

VALLE Maira affittasi ultima quindicina di luglio e mese di agosto, alloggi 3/4 posti letto. Telefonare al numero 0171/99142 ore serali.

VALLI di Lanzo, affittasi in 900, ultimi mesi estivi, alloggio 3 camere, cucina, bagno, ampio balcone Telefonare ore ufficio al numero 011/4732196.

15 km da Courmayeur, affittasi anche settimanalmente alloggio ampio e soleggiato, 2/4 posti da luglio a settembre. Telefonare al numero 011/8221638.

BICICLETTE E ACCESSORI

CAMERA da ragazzo, composta da armadio, comò con libreria e comodino vendo vi. Tel.in ore pasti allo 0175/43644

CAMERA pranzo stile barocco piemontese vendo causa lasciaco. Bellissima. Vero affare. Telefonare ore serali allo 0171/697215

CAUSA trasloco vendo cucina componibile bianca completa di elettrodomestici. Telefonare ore pasti al numero 0175/68671

CENTRO ingrosso professionale ai cambio a una o due porte,ripari in acciaio inox,cucine a due fuochi,lotto polipropilene ad ogni altro genere di arredamento per cucine.Pagamento in contanti. Tel.dopo le 15 allo 0171/606753

OCCASIONE! Vendesi armadio 4 ante/cassettiera, frassino tiocato scuro, più comodini molto capiente, ottimo stato a L. 800.000 trattabili Telefonare al numero 0171/695869.

PANNATONI in filati commerciali, ottimi per andare a grandi passaggi, stazza cm 70 a 130, vendo per inutilizzo

STUFA per legna anche se con piccola riparazioni da fare acquisto. Tel allo 011/6221636

VENDESI 2 divani in stoffa a L. 100.000 cad. Telefonare ore pasti al numero 0172/711648.

VENDO monoblocco Fabbrica di sedelio arredato di tutti gli elettrodomestici lungo 2m, stato impeccabile causa, come nuovo, vero affare, [illegible] al [illegible] 0174/47320.

[illegible]

[illegible] produzione pasta [illegible] gnocchinos e tortellinetics Tensani più coppa sociali con motore epicicloidale. Telefonare ore pasti allo 0175/47854

SERVIZIO piatti di porcellana bellissima, mai usata, completo da 12 più 12 tazze da te, caffè, brodo, ottimo affare, vendo Tel. ore pasti allo 0172/685651

VENDO aspirapolvere Hoover (pienissimo) di colore rosso quasi mai usato più tanto di altro Philips con cuticola. Tel ore pasti allo 0174/685744

VENDO biggbags Mulinex pari totalmente come nuova Telefonare ore pasti allo 0174/605244

VENDO macchina per maglieria completa di [illegible] pressione e accessori vari. Tel ore pasti allo 0172/21018

[illegible]

BATTELLI E SPORTIVI

[illegible] Mattoli, vela big, barca rapido, perfetto vendo. Telefonare ore pasti o serali al numero 0174/467702.

FOTO, HI-FI, TV

ACQUISTO Pentax 67 con parte prisma TTL, solo in ottime condizioni Telefonare ore pasti al numero 0173/657373.

TELECAMERA Hitachi super VHS, modello. VM S7200E, accessoristia fotografica, imagave gelenetor, zoom 11/66 + mobile), vendo prezzo interessante. Tel. ore pasti allo 0172/692130

VENDO corredo Leica-R. Telefonare al numero 0360/301803.

VENDO macchina fotografica Canon A1 con motore professionale, flash canon, obiettivi 28/50/135 mm + zoom 70/210 mm, borsa e litri, prezzo da concordare. Telefonare allo 0321/908590.

PERSONAL COMPUTER

AFFITTO computer per battitura lavori acc. Per informazioni tel ore pasti allo 0172/86147

CERCO personal computer 386 con monitor a colori Telefonare allo 0171/696612

ANIMALI E VETERINARIA

AFFETTUOSI cuccioli di Airedale terrier vendesi. Per informazioni telefonare ore pasti al numero 0321/510045.

CUCCIOLI pastore tedesco, equilibrati, affettuosi, stirpe pregevolissima, vendo splendi esemplari femmine. No lupo, solo pastorelli Garibert visibili. Prezzo no problem. Tel. allo 0330/511360

DALMATA maschio cerca compagna per accoppiamento Telefonare ore ufficio al numero 0175/41809

ERBORISTA telefonare per cani e gatti e pulizia uccelli a L. 10 mila cadauno. Tel. allo 0174/454417

TERRANOVA cuccioli e Chow Chow cuccioli con pedigree vendo. Telefonare al numero 011/8191158

VENDESI cuccioli di pastore tedesco, genitori visibili con pedigree. Telefonare ore pasti al numero 0171/639984.

VENDO cuccioli [illegible] tedesco con pedigree, [illegible], molto belli. Tel. allo 0173/467234

COLLEZIONI

CERCO persone disponibili a regalare o a scambiare carte telefoniche italiane o estere sessuite. Telefonare dalle ore 19 alle ore 20 allo 0171/811053.

VENDESI francobolli, cartoline, monete, orologi periodo 1921/1995 materiale per mercatino usato, tutto in ottimo stato, prezzo modico Tel. ore pasti allo 0172/63537.

NAUTICA

VENDO barca m 3,70, accessoriata di vela, possibilità di inserimento motore, ottime condizioni a L. 1 milione trattabili. Telefonare al numero 0171/383806.

MATRIMONIALI

CELIBE 30enne insolito, cerca compagna seria, sincera anche divorziata purchè veramente interessata ad una relazione di coppia, eventuale felice unione. C.I 2000236 F.P Novara Centrale

EVENTI Felici: agenzia matrimoniale legale, per non essere più soli, contattateci! Sede di Cuneo, Via Statuto 11 Telefonate al numero 0171/606651.

LIBERO profession. 31enne, serio, colto, sportivo, sincero, piacente, simpatico, affettuoso e romantico, conoscerebbe seria, carina, ragazza scopo matrimonio. F.P. Mondovi' Altipiano 12064 Pass. 534137A.

RAGAZZO scapolo, impiegato, 36enne cerca ragazza sola o divorziata o con figli, anche di colore, max 40/45enne, disposta a trasferimento provincia di Torino. Telefonare dopo le 18.30 allo 0123/320510

4ENNE celibe, piemontese, colto, carino, affettuoso, conoscerebbe signorina/a monogamica per regolare per vincere amicizia ed eventuale futuro. Scrivere a C.I.10385744 F.P.Mondovi Breo

PERSONALI

RAGAZZO sofferente di solitudine, ma tranquillo cerca amicizia per dialogare accompagnata la solitudine e la tristezza con voi cuso, sapeci vista posta. Pass. F378491 F.P Novara Centrale

[illegible]

AUGURI

A Nicola con i miei piu' cari ed affettuosi auguri per i tuoi 27 anni! Il tuo prozio!

AUGURISSIMI di buon compleanno a mamma Angela da Rossella, Aurelio, Paolo e il piccolo Francesco.

AUGURONI a Sergio per le sue persone tu lo augurano di cuore gli amici della B. Dobwin.

BUON Compleanno Elena da Mamma Pape' e Sandro.

[illegible]

SMARRIMENTI E RITROVAMENTI

E' stato smarrito zona di Levaldigi cane di razza Husky grigio e bianco, degni particolare un occhio chiaro e uno scuro, ricompensa per il ritrovamento. Tel. allo 0172/374145 o allo 0172/374127.

RITROVATA cagnetta nera da caccia in zona Tarantea di Costigliole. Saluzzo. Telefonare al municipio allo 0175/230131.

RITROVATO passeggino nuovo 'Mon bebe' in C. Giovanni 100/a Cuneo. Tel ore pasti allo 0171/699417

SMARRITO mart. 4/7 cane di nome Bilo, Alaska Malamuth, colore biancogrigio, dolcissimo amichevole, zona Madonna dell'Olio, compenso per ritrovamento, rivolgersi a Campiglia San o Tel. allo 0171/411827.

SONO stati smarriti pastore tedesco femmina adulta, pelo raso e pastore tedesco femmina giovane, pelo lungo, entrambi neri e marrone nelle campagne intorno a Savigliano, Scarnafigi e Lagnasco. Tel 0172/718758 o 0172/63954 ore ufficio

ALTRO

ACCONCIATURE ad estetica cedesi a Limone Piemonte, zona località turistica, unica con doppia licenza in zona centralis Ottimo affare, telefonare allo 0171/92147

ACQUISTO puzzoni Walt Disney e barattoli di tutti i tipi. Telefonare al numero 0175/45652.

AFFITTASI computer per battitura lavori. Telefonare ore pasti al numero 0172/611841.

BAR Centralissima cedesi urgentissimamente causa per gestito vendesi ad intenditore. Telefonare al numero 0171/624438 tutti i giorni anche ore serali.

BAR pasticceria, in Cuneo, ben avviata, cedesi. Telefonare tutti i giorni, escluso il giovedì, al numero 0171/634561.

BARRA Valsesia, ottima opportunità commerc. o artig., mq 800, adatta a fabbrica, magazzino, deposito. Ottima posizione. Tel. allo 0360/301141 ore pasti, chiedere di Alberto.

BRA centro commerciale cedesi negozio di calzature. Telefonare dopo le 20 al numero 0172/415502.

CAUSA cessata attività vendo cellulari nuovi, prezzo interessante. Telefonare al numero 0174/701662 ore pasti.

CEDESI fiorista tab. 14 sotto tab. 44, Cuneo, modico prezzo. Telefonare al numero 0174/701662 ore pasti.

CEDESI avviato negozio di fiori e piante, posizione ottima, in Novara. Telefonare ore negozio al numero 0321/398740

CEDESI carrozzeria avviatissima, causa motivi di salute, nel dintorni di Novara. Richiesta interessante. Telefonare dopo le ore 20 al numero 0321/57095.

CEDESI in Bra centro avviatissimo negozio abbigliamento, ottimo affare. Telefonare ore pasti al numero 0172/431374

CEDESI licenza ambulante di salumi e formaggi con attrezzature, buon giro d'affari, prezzo interessante. Tel. in ore serali allo 0172/64032

CEDESI licenza di abbigliamento tabella B con eventuali locali in Cuneo Telefonare al numero 0171/65865 dalle ore 8 alle ore 20.

[illegible] erotico [illegible] in provincia di Cuneo. T[illegible] al numero 0330/387832.

CEDESI per motivi di salute avviato negozio di fiori e piante, vicinanze Cuneo Telefonare dopo le 20.15 al numero 0171/618454.

CEDESI profumeria con licenza vendente tutte le Raccomgl. Tel allo 0172/53092.

CEDO negozio di elettrodomestici e lampadari a Fossano, zona di forte passaggio. Telefonare ore pasti al numero 0172/62615.

CERCASI collaboratori per facile attività part-time, lavoro adeguato inoltre/abile a Melam Caputi Via 42 Martiri n. 31, 28040 Verbania.

CERCO chitarrista per ampliamento gruppo anni '60 Telefonare ore serali al numero 0175/23037[illegible]

COPPIA coniugi referenziati acquisterebbe in gestione attività commerciale Telefonare al numero 0336/780348

IMMEDIATE vicinanze Cuneo cedesi per motivi di salute avviatissimo laveseco, ottimo reddito, prezzo interessante. Telefonare ore pasti allo 0171/611175

MACCHINA da scrivere Olivetti tipo vecchio, 1950, modello M40 verdeni. Telefonare dopo le ore 20 al numero 0321/57005

NON fare della solitudine la compagna della tua vita, rivolgiti a E' Amore, agenzia matrimoniale legale, consulenza gratuita. Cuneo Via N. D'Acaglio 12. Tel. 0171/634241 Milano 02/8700894

OTTICA cedesi causa trasferimento, prezzo interessante Telefonare al numero 0330/76532.

PASSATORE Sisal permette, adatto per sfalci o grandi passaggi, alla cm 70 e 120 snodo per inutilizzo. Telefonare al numero 011/8221638.

PER motivi di salute vendo licenza ambulante tabella 9 e 14 a L. 8 milioni trattabili. Telefonare al numero 0172/742610.

PIZZAIOLO pratico forno a legna, esperto al REC, cerca [illegible] stagionale in gestione nella zona di Cuneo e provincia. Telefonare al numero 0172/382277.

RAGAZZE volete imparare a ricamare? Io ve lo insegno, per tutto il mese di luglio. Telefonare al numero 0175/41822

REGALO cartoni [illegible] di originali a chi provvederà alla conservazione del gioco. Telefonare ore pasti al numero 0171/691617.

RISTORANTE con camere vicinanze Alba cedesi in gestione Telefonare allo 0173/34104

STUFE a legna anche con piccole riparazioni da fare acquisto. [illegible] tel 011/6221636.

TRATTORE Hanomec Mercedes 40 cv., trazione integrale, sollevamento idraulico, in buono stato Tel. allo 0175/41716

UNA possibilità in più, con serietà e riservatezza. E' stata l'agenzia matrimoniale in grado EVENTI FELICI, sede di Cuneo, Via Statuto 11. Telefonare allo 0171/696651

VENDESI mini tavolo da ping-pong, nuovo, regolabile, misure 120x61x74 a L. 150.000. Telefonare al numero 0321/472334.

VENDESI numerose bottiglie di vino, spumante, imballo della ditta Villa Santa Stevi a prezzo modico e bancali con auto di piccola cilindrata Tel. ore pasti allo 0172/63637.

VENDO gioco piccolo, 2 giranti, Telefonare al numero 0171/28498.

VENDO macchina da scrivere elettrica da ufficio, con testina di scrittura e cartuccia nastro intercambiabili, Divain Lexihon 90. Telefonare al numero 0171/611186

VENDO radio ricetrasmittente veicolare VHF-UHF marca Kenwood 732, completa di bordi. Telefonare al numero 0338/233494

VENDO rubinetto lavacalo, 4 fughe, a 4 1/2, non ribaltabile, a 50 di pensile. Telefonare al numero 0171/28498.

VENDO seggiolone per auto Baby Cleo della Vasko omologato per bambini di età' compresa tra 9 mesi e 4 anni. Telefonare al numero 0338/233494.

VENDO tavolone tutto, ottime condizioni, con 4 gruppi, con frigo tutto quanto 51. Vero affare. Telefonare allo 0172/742180

VENDO trebbiatrice antica da grano, 61 battitori, ottime condizioni. Telefonare al numero 0171/200498.

VERO affare cedo negozio di abbigliamento tabella 9/10/14, in Costigliole Saluzzo Telefonare ore serali al numero 0175/230376

FARE affari

SCS
potete telefonare tutti i giorni feriali, sabato compreso, dalle 8 alle 20
NUMERO VERDE 167 - 011959

Gratis i tuoi annunci economici su
LA STAMPA

do.mi.to.
Caffè Espresso
MARENE (CN)
Tel. 0172/742.352

LA STAMPA
CUNEO
E PROVINCIA
Domenica 9 Luglio 1995 n. 37
Redazione: via XX Settembre 39, telefono 67.048 / 634.508

GSG
General Systems Cuneo
è
FOTOCOPIATRICI
Panasonic
CUNEO - VIA MA - 0171/41.22.66

Domani i sindaci in prefettura

Paesi in piazza per gli uffici Pt

Si contestano gli accorpamenti e le riduzioni d'orario delle Poste nei piccoli centri

Contro gli accorpamenti degli uffici postali previsti per i mesi estivi, i sindaci dell'Alta Langa e altre zone delle «Grande» domani manifesteranno a Cuneo. Il programma prevede alle 9 una dimostrazione davanti alla prefettura, alle 11 la stessa protesta davanti alla direzione provinciale delle Poste e a mezzogiorno al palazzo della Provincia.

Inoltre, da martedì 11 a sabato 15, saranno promosse altre iniziative nei singoli Comuni e, se la situazione non si sbloccherà, da lunedì 17 i sindaci minacciano di attuare lo sciopero delle firme davanti alla prefettura.

Gli accorpamenti interesseranno anche uffici nuovi, come quello di San Benedetto Belbo. «Il nostro è un caso particolare - spiega il sindaco, Renato Frisia - : l'ufficio è stato ristrutturato con spese elevate ed è stato inaugurato appena sei mesi fa».

La protesta è coinvolto anche il Monregalese e l'ultima riunione si è svolta a Mersaglia. «Non ci devono prendere in giro - dice Francesco Rocca, consigliere provinciale e sindaco di Bastia -: il corteo si concluderà davanti alla redazione de "La Stampa" per far sentire più forte la nostra voce».

Gli accorpamenti entreranno in vigore proprio domani. Il direttore provinciale delle Poste ha comunicato abbinamenti ed orari: Roaschia (8,10-10,30)-Sant'Anna Valdieri (11,50-13,45); Stroppo (8,40-11)-Elva (12,10-14); Macra (8,40-11)-Celle Macra (12,10-14); Prazzo (8,30-11,15)- San Michele di Prazzo (12,10-13,50); Oncino (8,40-10,30)-Ostana (11,40-14); Canosio (8,30-10,40)-Rocchetta Belbo (11,40-13,50); Cigliè (8,25-10)-Roccaciglié (10,55-13,45); Marsaglia (8,30-11,15)-Igliano (12,10-13,50); San Benedetto Belbo (8,40-11)-Bonvicino (11,55-14); Torre Bormida (8,10-10,30)-Bergolo (11,40-13,30); Prà Roburent (8,40-10,10)-Fontane (11,20-14); Alto (9,10-11)-Caprauna (12,10-14,30). [c. o.]

Auto in fiamme dopo l'uscita di strada ieri mattina alle 5 nella Valle Corsaglia

Studente muore carbonizzato

Vittima un ventenne di Frabosa Soprana che aveva sostenuto nei giorni scorsi l'esame di maturità all'istituto «Garelli» di Mondovì. Gestiva un maneggio. I genitori proprietari dell'hotel Excelsior

L'auto incendiata su cui viaggiava Stefano Peano, che rientrava dalla casa della fidanzata di Viola

FRABOSA SOPRANA. E' uscito di strada mentre tornava dalla casa della fidanzata, l'auto su cui viaggiava è finita contro un masso e si è incendiata. Così è morto, carbonizzato, Stefano Peano, 20 anni. Pochi giorni fa il giovane che abitava in piazza Marconi 9 con i genitori, titolari dell'Hotel Excelsior di Frabosa Soprana, aveva sostenuto l'esame di maturità all'istituto «Garelli» di Mondovì. Era felice e poteva dedicarsi ai cavalli, la sua grande passione.

Il tragico incidente è avvenuto alle 5 di ieri mattina. Stefano Peano era la sera prima a cena con la fidanzata, Daniela Ferreri di Viola. Mentre era con lei aveva dato segni di stanchezza, naturale conseguenza di qualche notte trascorsa sui libri. E' stato probabilmente un colpo di sonno a tradirlo, mentre tornava a Frabosa, percorrendo la strada provinciale da Monastero Vasco a Sottana. In località Martinetto la «Panda» è uscita di strada, ma sulla carreggiata non ci sono tracce di frenata, segno che il ventenne non ha avuto il tempo di reagire a quello che stava accadendo. L'auto ha percorso una decina di metri nel prato e dopo aver urtato un masso si è incendiata.

Della strada hanno notato quello che era accaduto. Prima è arrivata una donna che ha cercato di aprire la porta della «Panda», ma non c'è riuscita ed ha chiesto aiuto in una cascina da dove ha avvisato i vigili del fuoco. Poco dopo è intervenuta anche una giovane che ha spalancato lo sportello, ma per Stefano Peano non c'era più niente da fare. Sono intervenuti anche i carabinieri della stazione di Frabosa Soprana e i colleghi della Compagnia di Mondovì. Dalla targa della «Panda» hanno potuto risalire al proprietario, il cognato del giovane sfortunato, e grazie ad una medagliata è stato possibile riconoscere Stefano Peano.

A Frabosa Soprana la notizia ha provocato grande tristezza. Ieri mattina sulla piazza davanti al municipio la parola che veniva pronunciata con maggiore frequenza era «disperazione». Il ventenne era conosciuto e stimato da tutti. Aveva conteggiato il paese con la sua passione per i cavalli e stava ottenendo un buon successo con il maneggio che gestiva in estate. I genitori Giovanni Battista Peano e Luigina De Filippi ha imparato ad amare Frabosa ed era sempre disponibile per collaborare alle iniziative della Pro loco. «Era un ragazzo eccezionale - dicono in municipio - sempre sorridente, mancherà a tutti». La data dei funerali non è ancora stata fissata.

Il paese si è stretto ai genitori, non vengono lasciati neppure il fratello Gian Paolo e la sorella Cristina, entrambi hanno avuto figli negli ultimi tre mesi.

Luca Ferrua

Statale 28

Più di 12 mila auto dal mare

CEVA. Oggi sulla statale 28 della Valle Tanaro si attendono centinaia di veicoli. La polizia stradale di Ceva e i carabinieri delle stazioni di Ormea, Garessio, Bagnasco, Ceva, San Michele e Vicoforte si preparano a fronteggiare il caos del rientro dal mare. «La scorsa settimana - spiega Marco Albarello, coordinatore del Comitato per la statale 28 - abbiamo misurato il volume di traffico dalle 8 alle 22. A Bagnasco sono transitati 13 mila 937 veicoli, di cui 1635 moto, con una punta massima tra le 16 e le 19, con 1500 veicoli. Una situazione che la statale alluvionata non è in grado di sopportare».

Il Comitato ha consegnato all'Anas e al prefetto una relazione idrogeologica, finanziata dalle segreterie provinciali di Cgil, Cisl e Uil, sul tratto Ceva-Nucetto della «28»: si evidenziano una trentina di smottamenti, di diverse dimensioni, e alcune frane, definite «incipienti».

«Mercoledì ci incontreremo di nuovo con il capo compartimento Simonini - conclude Albarello - che per quella data ci ha promesso l'elenco dei lavori previsti sulla statale. Confermiamo comunque la manifestazione di protesta, a Ceva, domenica 16».

Per percorrere la «28» da Ormea a Vicoforte (una novantina di chilometri) fino settimana occorrono oltre tre ore. Un palo di stretton e un semaforo a senso unico alternato rallentano la circolazione al Rocchin. All'imbocco della galleria di Lesegno un altro semaforo segnala un grosso cantiere: domenica scorsa, alle 22, la coda delle auto in attesa arrivava fino a Ceva: una decina di chilometri. Su tutto il tratto della polstrada cebana per questo weekend la strada è stata completamente sgombrata e l'interruzione eliminata: i lavori riprenderanno domani.

Difficile situazione anche a Vicoforte, dove la statale è ancora chiusa per la frana davanti alla galleria. [p. s.]

Stato d'allerta sulla To-Sv

Mobilitazione della Polstrada Stasera si temono lunghe code

LESEGNO. Il tratto di autostrada che mercoledì sera è stato teatro dello scontro frontale, in cui ha perso la vita un docente universitario genovese, è considerato «a rischio» per il rientro di stasera.

Sono previste lunghe code e l'autostrada è in stato d'allerta. I tre morti di questa settimane hanno fatto tornare la paura. In chi lavora sulla «Torino-Savona» è ancora vivo il ricordo delle code di domenica scorsa, quando centinaia di auto hanno percorso a passo d'uomo i chilometri che li separavano da casa. La domenica sera il ritorno dal mare è un'odissea. Nel dopo alluvione il traffico sull'«A6» è ancora aumentato e il tratto a carreggiata unica è decisamente insufficiente per sopportarlo. Così nei passaggi dei divieti allo dove è possibile sorpassare si formano ingorghi pericolosi.

Si tratta di situazioni nas in cui anche per la polizia stradale è molto difficile lavorare. Della «Torino-Savona» si occupano gli agenti di Cherasco e Carcare. Oggi, come ogni domenica, per loro sarà una giornata di super-lavoro.

«Con la crisi economica - spiegano a un autogrill di Mondovì - è aumentato il numero di piemontesi che scelgono di trascorrere al mare una sola giornata, anziché le lunghe vacanze; per questo ogni domenica la situazione diventa più difficile».

Nei giorni di grande traffico la Polstrada rinuncia all'«autovelox» e si occupa soprattutto di intervenire con tempestività sugli incidenti, oppure di bloccare chi sfa il furbo, ignorando i divieti di sorpasso e mettendo in pericolo gli altri automobilisti. La presenza degli agenti di Carcare e Cherasco sarà massiccia: oltre a quattro pattuglie che controlleranno l'«A6» ci saranno anche «civette» che consentiranno un controllo totale dell'autostrada. [l. f.]

I pendolari da Mondovì

«Troppi ritardi sulla linea per la Liguria»

MONDOVI'. «Vogliamo denunciare i pesanti ritardi che si verificano sulla linea ferroviaria Torino-Savona, dopo l'entrata in vigore, dell'orario estivo». Così comincia la lettera inviata al Compartimento ferroviario di Torino - Divisione passeggeri. L'hanno firmata una quarantina di pendolari che giornalmente, per motivi di lavoro, si spostano verso la Liguria.

Si legge: «Il diretto 2519 delle 6,59 in servizio fra Carmagnola e Savona e quello della sera, il 2532, delle 18.06 con direzione opposta, accumulano a ogni viaggio un ritardo che si aggira sui 30 minuti. Tale disservizio è assolutamente intollerabile soprattutto per chi del treno per motivi di lavoro. Ulteriore motivo di disagio è l'eliminazione della fermata di Trofarello, in quanto a dei ritardi, la corsa serale non arriva a tempo facendo quotidianamente perdere a Carmagnola la coincidenza con il regionale per Torino». [r. s.]

IL TEMPO IN PIEMONTE E VALLE D'AOSTA

SERENO
VARIABILE
TEMPORALE
PIOGGIA
TEMPORALE
NEBBIA
NEVE
GHIACCIO
VENTI

OGGI. Cielo prevalentemente sereno o poco nuvoloso.

TEMPERATURA. In aumento.

VENTI. Deboli variabili.

TEMPO. Sereno o poco nuvoloso, salvo isolati annuvolamenti.

LE TERME E CUNEO-LEVALDIGI
Max: 31; min: 17; media: 23

CUNEO-LEVALDIGI FAI
Max: 32; min: 16;

Torino 29,4; Asti 28; Aosta 26; Vercelli Novara 32; Alessandria 30.

VIAGGIA GRATIS
IN AUTOSTRADA!
ALL'ACQUISTO DI 4 PNEUMATICI DA VETTURA OHTSU • FALKEN
RICEVERAI SUBITO IN OMAGGIO UNA TESSERA VIACARD
Per informazioni rivolgiti al tuo gommista di fiducia
Un'iniziativa Gruppo VECOM Distribuzione pneumatici - Tel. 0171/492938
Aut. 95022893 del 15-5-95

Oggi si corre la gran fondo ciclistica di 243 chilometri che sale anche Vars e Maddalena

«Fausto Coppi», in 2000 sull'Agnello

La partenza e l'arrivo nella piazza Galimberti. Per motivi di sicurezza annullato il tracciato alternativo ridotto
Si assegna il diploma di scalatore. Concorrenti da tutta Europa. Aree di rifornimento potenziate. Chiusura strade

CUNEO. Ci saranno anche una di slovacchi (ventidue si sono iscritti ieri mattina) alla «Fausto Coppi», la gran fondo ciclistica partita stamane alle 6,30 da piazza Galimberti. Con loro, mia, corridori da tut Europa e dagli Stati Uniti. Per tutto il pomeriggio sono ancora giunti fax di , tutto i unti al via superano i duemila» dice Angelo Blengino, presidente della «Tuttociclo-Mondiapoli» che organizza la rassegna, in collaborazione con la PromoCuneo e lo «staff» di Cesare Giraudo.

I partecipanti uniti nel mito del Campionissimo saranno impegnati percorso unico di 2 chilometri, che prevede i passaggi su Colle dell'Agnello, Col du Vars e della Maddalena. Il tracciato alternativo ridotto con scalata del Colle di Sampeyre e ritorno capoluogo Valle Mai è stato annullato per motivi di sicurezza.

«La notifica è stata decisa venerdì in vertice in prefettura - dice Paola Rosso, che presiede la PromoCuneo -. Tutti gli atleti che scelto il percorso di 130 km sono stati av. Ringraziamo collaborazione e comprensione tutte le forze dell'ordine che, nel nostro interesse, guardano alla sicurezza della manifestazione». «Come imprenditore non gradisco però di essere stato avvisato solo all'ultimo momento - afferma Cesare Giraudo, celebre per le sue partecipazioni a Camel Trophy e Parigi-Dakar, che sta allestendo anche un moto raduno nel deserto in Egitto -. Non mi piace lavorare così». Giraudo ha dalla Iveco speciale pullman aria condizionata per accogliere i molti giornalisti al seguito della corsa.

Per gli atleti che avevano scelto la prova più breve, la «Fausto Coppi» ha inventato il «diploma dello scalatore»: riceverà chi riuscirà a conquistare l'Agnello. Per questi iscritti traguardo della prova sarà posto proprio sulla vetta dell'Alta Valle Varaita. «Ci sembra una soluzione molto valida - spiega Angelo Blengino - e un riconoscimento prestigioso a chi si prepara a fare tanta fatica».

La strada che porta da Cuneo a Sampeyre chiusa dalle 6,30 alle 8,30. Transito da Sampeyre all'Agnello dalle 6,30 alle 11. Dalle 12 alle 16 non si passerà sulla statale delle Maddalena a Borgo, mentre la Borgo-Cuneo sarà bloccata dalle 16 alle 18. Potenziate le aree rifornimento (dove quest'anno si troveranno anche panini) previste a Sampeyre, Chianale, sul tre Colli e, pastasciutta, in piazza Galimberti.

Fra i favoriti alla vittoria finale, oltre a Michele Papino (secondo alla Maratona delle Dolomiti), Gabriel Moureu e il trentacinquenne Danilo Bortozzi, vincitore in Trentino. [l. t.]

Immagini partenza «Fausto Coppi» '94. Sono, gli organizzatori Paola Dotta Rosso Angelo Blengino e Cesare Giraudo, che sta anche allestendo un motoraduno nel deserto in Egitto

Giornata a favore malati reumatici

Mercoledì scadono iscrizioni per partecipare alla «Giornata a favore del malato reumatico», in programma domenica prossima, Valle Stura. Per informazioni telefonare allo 0171/955555.

«CUORE

Al i lavori per sistemare i marciapiedi

Nei prossimi giorni prenderanno il i lavori bitumatura e sistemazione dei marciapiedi nelle via Bruno di Tornaforte, Arnaud e Toti, vicino al «Cuore Immacolato». La spesa è di 75 milioni.

DI

Venti aziende all'«International Fancy Food»

Venti aziende e imprese della «Granda», in collaborazione la Camera di commercio di Cuneo, parteciperanno, oggi al 12 luglio, fiera «International Fancy Food» in programma a New York, riservata agli operatori agroalimentare. In uno stand di 300 metri quadrati presentati dolci, pasta, vino e formaggi. [g. p. m.]

Museo «Luigi Mallè» aperto 19

Oggi il «Luigi Mallè», in via IV Novembre, resterà aperto al pubblico dalle 16 alle 19. I locali, allestiti al piano superiore della biblioteca civica, ospitano una rassegna opere d'arte, appartenute al noto studioso torinese. [a. g.]

Concorso per raccontare vita del paese

Ultima settimane per la presentazione delle opere al fotografico «Una giornata a Montemale», indetto dal Comune in collaborazione con il centro «Primalpe». Le opere dovranno consegnate in municipio il 31 luglio. Per informazioni tel. 0171/917654. [a. g.]

Esposizione di fotografie sulla valle

Da domenica 16 luglio al 3 settembre, nella saletta della Pro loco, in via Mazzini, il fotografo Michele Pellegrino esporrà di fotografie sulla vita in valle Pesio. [b. s.]

Dove trovano immagini della «Chaminade»

Le foto dei concorrenti della 23ª «Chaminade» sono in esposizione a Cuneo, nella vetrina di «Art Foto», in corso Giolitti 16. [g. d. m.]

CUNEO

Incontro del ppi
Battiglione domani sera a Provinlu

Il segretario nazionale Rocco Buttiglione risponderà alle domande dei simpatizzanti del ppi presenti all'incontro

CUNEO. Domani sera, alle 21, alla Sala mostre della Provincia, in Dante, il segretario ppi Rocco Buttiglione (che giorni si ha aderito con i suoi deputati al gruppo cdd della Camera) incontrerà militanti partito e cittadini. Il dibattito, promosso dalle segreteria del ppi cuneese, verterà sull'attuale situazione e in particolare sull'impegno dei cattolici in politica. Buttiglione, che risponderà anche alle domande del pubblico, parlerà dei due schieramenti di Centro-Destra e Centro-Sinistra, dopo il congresso pds. [r. c.]

Il senatore Delfino
«Ambientalismo il progetto per l'invaso»

STROPPO. Il senatore Tarasio Delfino rilancia il progetto per la realizzazione della diga di Stroppo, nella media Valle Maira, il piano per la costruzione di un bacino a monte del comune di Macra aveva suscitato polemiche tra amministratori locali e forze ambientaliste.

La diga servirebbe, secondo i sostenitori del progetto, a far fronte ai fabbisogni irrigui della pianura pedemontana. Il 28 luglio '93 il ministero dell'Ambiente si era, però, espresso negativamente sul piano di realizzazione dell'opera. «La necessità dell'invaso - sostiene il senatore Delfino - era comunque riconosciuta ministero, per cui occorre, ora, avviare una verifica approfondita del problema in sede regionale. Bisogna inoltre far chiarezza sui motivi, non del tutto trasparenti o convincenti, che avevano portato la commissione "Via" a bocciare il progetto». «L'analisi del piano di intervento - conclude Delfino - è stata condotta superficialità e con motivazioni pregiudiziali». [c. g.]

Interviste al «Tg4»
La settimana dei politici a Telecupole

Il senatore monregalese Luciano Lorenzi (nella foto) sarà intervistato domani sera da Beppe

CAVALLERMAGGIORE. Domani, alle 19,25, ospite del «Tg4» in onda Telecupole, sarà il tore della Lega Nrd Luciano Lorenzi, di Mondovì, intervistato dal direttore Beppe Ghisolfi. Gli altri appuntamenti della settimana sull'emittente sono: martedì (sempre alle 19,25) con braidese Fraire, presidente della Cassa di risparmio; mercoledì con Carlo Gottero, presidente della Coldiretti regionale; giovedì il fossanese Matteo Viglietta, nuovo assessore regionale, e venerdì il deputato federalista saluzzese Flavio Cassell. [r. s.]

«Informalavoro»
Occupazione Un appello del sindaco

BOVES. L'assessorato alle iniziative giovanili ha potenziato il servizio «Informalavoro», spesso purtroppo ignorato dagli interessati, allo scopo di favorire i ragazzi in cerca di occupazione; l'elenco delle opportunità di lavoro è consultabile in municipio.

Per continuare nella opera, l'assessorato invita le de, grandi e piccole, del territorio bovesano, che abbiano nei loro programmi piani di assunzione, a comunicare le eventuali offerte di impiego di personale al sindaco Luigi Pellegrino.

Dice il primo cittadino: «Sono fermamente convinto che collaborazione sempre più stretta fra aziende e amministrazione comunale possa contribuire a risolvere in parte i problemi occupazionali e migliorare qualità della vita della nostra .

Le richieste saranno inserite nell'Informalavoro e pubblicate in un notiziario. Per altre informazioni rivolgersi in Comune o telefonare allo 0171/380263. [b. s.]

NUVOLARI LIBERA TRIBU'

Chi si riconosce nella gratis al concerto

Prosegue l'iniziativa «La Stampa»-Nuvolari Libera Tribù, area del parco Gioventù. Ogni giorno pubblichiamo una foto scattata fra pubblico. Sono evidenziati (con cerchio) tre spettatori. si riconosce, presentandosi alle la copia del giornale, potrà entrare gratis. Il 27 luglio, alle 21,30, al concerto dei «Fratelli di Soledad», gruppo che passa dal rock al reggae, dallo ska funky

IL TACCUINO DELLA PROVINCIA

LETTERE AL

Rumori e veleni centro città

La lotta contro l'inquinamento e i rumori sono cavalli di battaglia di ambientalisti e di comitati cittadini nei paesi più evoluti. Sembra però che a Cuneo questi problemi non esistano. Abitiamo in XX Settembre 53 bis e, davanti a noi, lato opposto della strada, ci magazzini all'ingrosso. La nostra giornata inizia tutti i giorni, esclusa la domenica, alle 5,15, o se mi va bene alle 5,30, quando il concessionario di una ditta di pan accende il suo potentissimo e moderno turbo diesel. Solleva poi la cigolantissima e robusta serranda suo negozio e inizia a caricare il suo camion con un montacarichi che non è per niente silenzioso. Dopo mezz'ora circa parte.

Sia si è fortunati ci si riaddormenta, ma alle 6,20 l'autocarro dell'azienda che raccoglie i rifiuti, che è un po' meno moderno, ma altrettanto rumo. Se hai ancora la ventura di svegliarti, ci pensa di commerciante di ritorno dal suo primo giro di consegne, riprende a e continua a farlo per innumerevoli volte durante la giornata: e sono tragedie se trova occupato il posto per posteggiare. Alle 8 incomin ad arrivare i fornitori e i clienti magazzini che parcheggiano in duplice e triplice fila, fanno manovre e tengono accesi i motori per delle mezz'ore (possono farlo perché in questo di strada i vigili urbani non passano mai) trasformando le stanze in altrettanto a gas. Tutti questi inconvenienti durano fino alle 19 e rendono via XX tembre, delle strade più inquinate e rumorose di Cuneo.

Francesco Marangio, Cuneo

Una madre ringrazia la Neurologia

Desidero ringraziare tutto reparto Neurologia per aver seguito per lunghi mesi mio figlio Marco dedicandogli la massima attenzione disponibilità e cortesia.

Lettera firmata
Costigliole Saluzzo

Scrivere a La Stampa
Via XX Settembre 39, Cuneo
Fax: 0171/320430

TURNI UTILI

Alba: 316.313; 441.744; **Alberetto Torre:** **Bagnolo:** 392.635; **Barge:** 348.262; **Borgo San Dalmazzo:** 260.013; **Bra:** 423.370, : 945.658; 945.455; **Caraglio:** 619.102; **Ceva:** 72.31; ; 95.115; **Dronero:** : **Fossano:** 699.111; ressio: 81.063; **La Morra:** 50.116; **Limone:** 929.113; 92.132; **Mondovì:** 552.255; **Manforte d'Alba:** 787.313; 64.319; **Moretta:** 911.010; **Morozzo:** 772.555; **Nelva:** 577.407, **Niella Belbo:** 796.388; **Peveragno:** 339.655; **Racconigi:** 84.644; : 45.245-470.00; **Santo Stefano Belbo:** 840.666; **Sommariva** **Bosco:** 561.02; **Savigliano:** 719.111; **Vinadio:** 859.126.

IN TURNO

A Cuneo oggi è di turno con orario dalle 8 alle 22 (a serranda aperta) e dalle 22 alle 8 (a serranda abbassata) la farmacia Comunale 2, via Bongioanni 42, . Per gli altri Comuni le farmacie di turno svolgono anche la reperibilità notturna, su chiamata, dietro di generi.

Alba: *Pistoso*, via Cavour 7, tel. 551.651
Bra: *Fides*, via piumatti 6, tel. 412.051
Fossano: *Bernocco*, viale Regina Elena 16, tel. 696.097
Mondovì: *Santa Maria*, piazza Risorgimento 38, tel. 422.89
Saluzzo: *San Martino*, Piemonte 8, tel. 422.42
Savigliano: *Dominici*, via Cambiani 2, tel. 712.258

GUARDIA MEDICA

Notturna, prefestiva e festiva:
Usl di Cuneo 0338-233.5069
Usl di Alba 316.318.
Usl di Borgo 269.832, 260.013.
Usl di Bra 420.273.
Usl di Ceva 72.21.
Usl di Dronero 944.800
Usl di Fossano 699.111.
Usl di Mondovì 550.111
Usl di Saluzzo 216.111
Usl di Savigliano 719.111.

CARABINIERI pronto

Cuneo: 112; **Alba:** 441.333; **Borgo S. Dalmazzo:** 269.333, **Ceva** 71.000; **Fossano:** 695.210; **Mondovì:** 474.44; **Racconigi:** 85.333; **Saluzzo:** 46.444; **Savigliano:** 22.333

POLIZIA STRADALE

Cuneo: 696.222
Ceva: 71.182
Saluzzo: 42.116
Da autostrada TO-SV: (0172) 495.600.

VIGILI DEL

Cuneo: 115; **Com. prov.** 698.248.

STATO CIVILE

SAVIGLIANO

NATI. Turco Marco (Fossano); Scarafia Chantal (Savigliano); Brondino Gianluca (Sanfront); Bernardi Vanessa (Mareno); Milone Martina (Moretta); Ughetti Michela (Fossano); Gallo Gloria (Torino); Viglione Maria (Bra); Bianco Giulia (Costigliole Saluzzo); Vossoso Michael (Trinità); Provano Alex (Saluzzo); Costamagna Agnese (Mondovì); Ghiglione Roberto (Manta); Francesca (Alba); Angaramo Lorenzo (Saluzzo); Spingola Graziella (Caramagna); Volera Valentina (Alba); Vighetti Francesca (Cavallermaggiore); Marchetti Stefano (Torino); Ferrato Giovanni (Chieri); Biolatti (Torino); Chiti (Racconigi); Noemi (S.Albano Stura); Peruzzi Giulia (Asti); Cerrato Agnese (Vigone); Marconetto Federico (Barge); Brumichela (Bargo); Bernardi (Bibiana); Raballo Federica (Savigliano); Fornero Andrea (Busca); Resta (Costigliole Saluzzo); Ramello Paolo (Busca); Barbuto Gabriele (Savigliano).

MORTI. Lanfranco Maria, anni (Savigliano), pensionata; Fantino Maria Margherita, 89 anni (Savigliano), pensionata; Catrambone Antonio, 64 anni (Cavallerleone), pensionato; Mina Maria Teresa, 84 anni (Savigliano), pensionata; Giordano Corrado, 25 anni (Savigliano), commerciante; Zampolini Marco, 28 anni (Cavallermaggiore), operaio; Mondino Giovanna, 78 anni (Voltignasco), pensionata; Carena Domenica, 70 anni (Savigliano), casalinga; Beruti Giorgio, 75 anni (Savigliano), pensionato.

T. Capriglione Gerardo, anni (residente a Savigliano), agente di custodia, con Sannino Lina, 18 (residente a Portici), casalinga; Fornero Maurizio, 24 anni (residente a Fossano), agricoltore, con Comandù , anni (residente a Savigliano), operaia; Petralia Antonio, anni (residente a Carmagnola), operaio, con Barbero Rossella, 29 anni (residente a Savigliano), infermiera professionale; Zabena Gian Nicola, anni (residente a Savigliano), operaio, con Dabbene Silvana, anni (residente a Savigliano), impiegata; Rivalta Silvio, 29 anni (residente a Savigliano), operaio, Rosso Laura, 23 anni (Savigliano), impiegata; Capellino Claudio, anni (Savigliano), commerciante, Origlia Patrizia, (residente a Savigliano), impiegata; Capellino Cesare, 55 (Torino), architetto, con Balducci Grazia, 54 anni (Torino), copywriter.

APPUNTAMENTI

STORICO

Concerto e visita alla chiesa

Oggi, alle 16, primo appuntamento religioso-culturale nella chiesa di Cuneo vecchia. Alle 16 concerto di musica sacra, a «Santa Maria»; seguiranno visite alla chiesa a .

Chiude la mostra di Varengo

Si chiude oggi, nella chiesa di «Santa Croce», a Cuneo, la Franco Varengo «Aree». L'orario è 10,30-12,30 e 16,22.

Vacanza in Austria

Le Acli di Cuneo (0171/692677) organizzano tour dell'Austria, dal 20 al agosto.

I progetti per la torre civica

Il 17 luglio scade il termine di presentazione al Comune delle richieste d'invito alla licitazione privata per la torre civica. [g. p. m.]

Il tunnel che sostituisce il passaggio a livello si trova nei pressi della frazione Apparizione

Savigliano, allagato il sottopasso Fs

La presenza dell'acqua è causata da infiltrazioni. Nemmeno le pompe sistemate per impedire il riempimento della galleria sono sufficienti. Disagi agli automobilisti costretti ad allungare i percorsi per raggiungere la città

SAVIGLIANO. «Sono terminate le code al passaggio a livello, ma sono iniziati altri problemi»: gli abitanti della zona di campagna che gravita intorno alla frazione Apparizione sono piuttosto perplessi per la situazione che si è venuta a creare in seguito all'abolizione del passaggio a livello lungo la linea ferroviaria Torino-Fossano e alla sua sostituzione con un sottopassaggio.

«Succede molto spesso - spiegano - che il tunnel non sia praticabile a causa della presenza di circa un metro di acqua».

Il fatto singolare è che la presenza di acqua nel sottopasso non coincide quasi mai con la pioggia, ma si manifesta in modo del tutto inatteso e imprevedibile. A poco sembrano servire le potenti pompe che sono state sistemate allo scopo di impedire il riempimento del sottopasso e che funzionano a pieno ritmo.

Il sottopasso di via Apparizione è stato realizzato dalle Fs nell'ambito del progetto di eliminazione dei passaggi a livello: in alcuni casi sono stati realizzati dei cavalcaferrovia, in altri dei passaggi sotterranei. «Nella zona - spiegano gli abitanti - è noto che la falda acquifera è molto superficiale; inoltre, il piano stradale si trova in posizione più bassa rispetto al corso del torrente Maira, che scorre alcune centinaia di metri più avanti. Forse sarebbe stata più adatta, in quella particolare posizione, la costruzione di un viadotto».

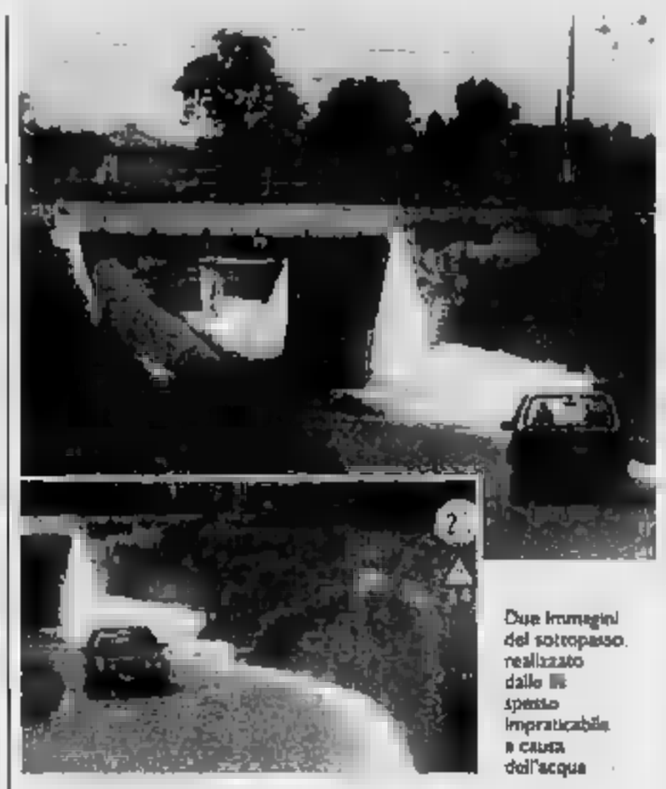

Due immagini del sottopasso, realizzato dalle Fs spesso impraticabile a causa dell'acqua

L'ex consigliere Giuseppe Bravo aveva fatto notare come la spesa di energia elettrica per il funzionamento delle pompe, avesse un costo di gran lunga superiore a quello di una modifica che avrebbe potuto permettere, mediante l'aggiunta di una particolare tubazione, di eliminare l'inconveniente. [p. b.]

«Le Cupole»

Doppia curva è da rifare

CAVALLERMAGGIORE. «Sono passati 5 anni da quando il Consiglio comunale ha approvato all'unanimità il progetto di eliminazione delle due curve pericolose lungo la statale 20, ma da allora l'Anas non si è mossa». Il sindaco di Cavallermaggiore, Pietro Grande, protesta contro l'azienda statale, che nel '90 elaborò il progetto di rifacimento del tratto di strada compreso fra il dancing «Le Cupole» e il confine con Savigliano, e mai realizzò. «Purtroppo siamo stati costretti a registrare una nuova tragedia due settimane fa - dice il sindaco -, ma io ritengo che non sia solo colpa della velocità: quella doppia curva è molto pericolosa ed è già stata teatro di incidenti mortali. Cosa si aspetta a modificare il tracciato?». L'ultimo incidente è quello in cui sono morti Corrado Giordano, 25 anni, di Savigliano e Marco Zampolini, 29 anni, di Cavallermaggiore. «Mi chiedo che fine ha fatto - conclude Grande - il progetto di rettifica delle due curve, mentre la gente continua a morire». [p. b.]

A Priero

«Gli svincoli sono pericolosi»

PRIERO. Lo svincolo della nuova circonvallazione è pericoloso. E' quanto emerge dal sopralluogo fatto dai tecnici del Centro nazionale di ricerca per la sicurezza stradale, a seguito dell'esposto presentato dal sindaco di Priero, Silvano Barattero. Nei punti ritenuti a rischio ci sono stati nei giorni scorsi incidenti, con due auto coinvolte ed altrettanti feriti, uno dei quali con prognosi di trenta giorni. Ed è scattato l'intervento del «Cnrss».

«La funzionalità degli svincoli deve essere modificata - spiega il segretario generale del Cnrss, Ivan Drogo - per garantire maggiore sicurezza. Stiamo facendo uno studio che daremo all'Anas piemontese». Drogo ha inoltre rilevato carenze nella manutenzione, soprattutto nella pulizia e nella cura della segnaletica degli svincoli.

Nei prossimi giorni, per migliorare la propria presenza sul territorio, il Centro istituirà un Comitato a Cavo, che si occuperà di tutti i problemi della viabilità nella zona. [p. a.]

INFORMAZIONE AGNESI

Otto uova e il miglior grano duro del mondo

Con una formula esclusiva più uova in ogni nido

Dall'esperienza Agnesi la qualità inimitabile di Festalola

Nidi di tagliolini, tagliatelle, pappardelle: la pasta all'uovo, per tradizione, è il piatto della festa. Quando le nostre giornate avevano ritmi più lenti, in ogni casa le donne impastavano con mani abili e robuste uova e farina, e con il mattarello tiravano una sfoglia sottile al punto giusto, con l'esperienza tramandata di generazione in generazione, di madre in figlia.

Oggi il tempo a disposizione di una donna è sempre meno e tantissimi impegni spesso impediscono di dedicare alla cucina il tempo necessario per lunghe ed elaborate preparazioni.

Molte donne che non vogliono rinunciare al piacere di preparare una ricetta speciale e a tutti gli amanti della cucina genuina, Agnesi dà la possibilità di portare in tavola un primo piatto diverso, preparato con tutta la bontà all'uovo davvero speciale: Festalola, la buona sfoglia come fatta in casa.

Un tempo le donne preparavano in casa la domenica, e lo si vede: la sfoglia è ruvida, per trattenere meglio il sugo, e il taglio è irregolare, per esaltare il sapore di ogni condimento e l'abilità di ogni cuoca.

Oltre alla bontà degli ingredienti migliori, la preparazione di una buona pasta all'uovo richiede capacità ed esperienza. Per ottenere una sfoglia dalle caratteristiche perfette, l'Agnesi può contare sull'impegno di donne e uomini che lavorano con passione. Ma per garantire sempre sulla tavola di milioni di famiglie una pasta all'uovo di qualità impareggiabile, solo Agnesi può vantare centosettant'anni di esperienza.

Una lavorazione esclusiva e le migliori materie prime fanno di Festalola la pasta all'uovo dalla sfoglia buona come fatta in casa.

Come farebbe ogni brava mamma, Agnesi sceglie per la sua pasta all'uovo solo ingredienti di ottima qualità. Per le sue semole di grano duro, Agnesi seleziona solo i grani migliori, cercandoli ovunque vengano coltivati: nelle pianure del Canada, in Europa e nell'Italia del Sud.

E poi Festalola di Agnesi è l'unica all'uovo preparata con una formula esclusiva: alle tradizionali sei uova intere per ogni chilogrammo di semole vengono aggiunti due tuorli in più, e la pasta e le uova vengono impastate senza acqua. Per questo Festalola è buona come la pasta che un tempo le donne preparavano in casa.

La passione, l'esperienza e il metodo di lavorazione unico da cui nasce la bontà di Festalola, sono gli stessi che dal 1824 garantiscono ogni giorno la qualità della Pasta di semola di grano duro Agnesi e da oggi anche di Gemma, la pasta che ha in più un alto contenuto di germe di grano.

Così quando arriva la festa la fantasia prende il volo con Festalola, tanto sapore e tanti formati diversi per ogni occasione speciale, da preparare con la ricetta della tradizione o per inventare un primo piatto tutto nuovo, con tanto sapore e tanta bontà.

(continua)

AGNESI

DALLA GRANDA

CASTELLINO TANARO

Oggi alla Pro loco il pranzo dei pensionati

Domani, alla Pro loco, pranzo riservato a tutti i pensionati di Castellino. [p. a.]

MONDOVI'

Nuovo presidente della Croce Rossa

L'ingegner Pier Luigi Vierno, di Niella Tanaro, è stato nominato presidente della Croce rossa di Mondovì, dopo le dimissioni di Bruno Gazzola. [p. a.]

CEVA

Eletto il direttivo di Combattenti e reduci

Si è costituita la sezione dell'Associazione nazionale combattenti e reduci. Nel direttivo: Giuseppe Boggero (presidente), Felice Raimondi, Primo Dormetto, Pietro Gallio, Giorgio Aragno, Giovanni Rolfo, Luigi Regis. Sindaci: Giovanni Roano, Carlo Pregliasco, Andrea Rovera, Paolo Odello, Luigi Sperinde. [p. a.]

SAVIGLIANO

Strade riasfaltate Marciapiedi modificati

Sono state asfaltate le vie Iannucci, Standhal e Gullino e modificati i marciapiedi per agevolare i portatori di handicap. [p. b.]

SALMOUR

Come dare suggerimenti per il piano regolatore

E' in corso la consultazione dei cittadini per la stesura della variante al piano regolatore. In municipio sono disponibili schede per l'indicazione di suggerimenti e proposte. [l. a.]

FOSSANO

Assegnati 33 alloggi in case popolari

Sono stati assegnati 33 alloggi nel condominio delle case popolari di via Alba, la cui costruzione era stata bloccata dall'abbandono dei lavori da parte della ditta di Acireale. [l. a.]

[illegible]

Approvato il gemellaggio con Devoto in Argentina

Il Consiglio ha approvato il gemellaggio con la cittadina argentina di Devoto, dove sono emigrati molti bagnolesi.

MONTEROSSO

Si apre il concorso di fotografia

In frazione San Pietro, al via oggi il concorso fotografico «Primi piani». Consegna delle opere entro il 14 luglio. Informazioni: tel. 0171/98748. [g. d. m.]

I cinquecento lavoratori dello stabilimento di Fossano hanno dato il via agli scioperi

Scontro sul sabato alla «Michelin»

I sindacati chiedono turni più corti per completare la produzione entro le 22 del giorno prefestivo Replica l'azienda: «E' tutto previsto dal contratto nazionale. Sono comunque possibili le rotazioni»

. Come avevano promesso, i lavoratori della «Michelin» hanno dato il via agli scioperi. Venerdì hanno scioperato in blocco per un'ora e mezzo, in uscita, gli ausiliari, personale addetto alla manutenzione in officina: il loro turno è dalle 8 alle 12 e dalle 13 alle 17. Astensione dal lavoro anche per il reparto dei «carchiatti», che avrebbero dovuto presentarsi al turno della notte. Conta circa settanta persone. Completa sciopero era in programma anche per questa notte, per tutte le aree in servizio.

«Siamo sempre allo stesso punto - commenta Pier Giuseppe Perucca, Rsu (Rappresentanti sindacali unitari) -; continueremo a dichiarare sciopero fino a che non otterremo i turni corti al sabato. La direzione - spiega Perucca - non ci ha più convocati. Le agitazioni continueranno fino a che non verrà siglato un accordo».

«L'accordo sui sei giorni lavorativi è previsto dal contratto nazionale - dicono alla direzione della Michelin -. Non ci sono soluzioni diverse. Sono previste, comunque, rotazioni: e non è detto che i dipendenti debbano essere occupati tutti i sabati. In un periodo nel quale tutti parlano di crisi, noi abbiamo firmato un atto per ampliare i fabbricati: 5 mila metri quadrati in più con un investimento di 15 miliardi».

VERTENZA

Addetti «Lona» in prefettura

E' stato momentaneamente sospeso lo sciopero degli addetti dell'impresa di pulizia «Lona», da mesi senza stipendio. Domani, alle 11, alcuni dipendenti dell'azienda, rappresentanti sindacali e responsabili della ditta saranno ricevuti in prefettura a Cuneo. La riunione è stata convocata nel tentativo di sbloccare la vertenza che rischia di lasciare, per una settimana, 79 caserme dei carabinieri della «Granda» senza servizio di pulizia. La «Lona», che ha sede a Sanremo, si è aggiudicato, dal 2 gennaio scorso (per un anno), l'appalto per la pulitura dei locali dell'Arma. L'impresa occupa nella «Granda» circa trenta addetti. La proclamazione dello sciopero è stata decisa per protestare contro il prolungato ritardo nel pagamento degli stipendi. «La vicenda della "Lona" - spiegano i sindacalisti - è solo una delle difficili realtà in cui si trovano ad operare centinaia di addetti del settore delle imprese di pulizia». [r. s.]

La ditta «Michelin», azienda metalmeccanico del gruppo francese, con sede in via Torino, che conta attualmente circa 500 dipendenti e ha in programma nuove assunzioni, per far fronte all'esigenza di aumento della produzione chiesto agli operai di lavorare su tre turni anche il sabato.

I lavoratori avevano posto alcune condizioni che non sono state accolte; di qui l'origine di una vertenza che si prospetta piuttosto difficile e delicata.

I lavoratori non hanno detto «no» al sabato, anche se il lavoro in giorno prefestivo non piace a molti: chiedono però una riduzione degli orari. Il problema della chiusura del sabato andrebbe a incidere anche sulle famiglie dei dipendenti, che riescono a stare insieme per un solo giorno, la domenica.

«La proposta dei lavoratori - spiega Pier Giuseppe Perucca - era quella che il sistema a "scorrimento" venisse modificato con turni ridotti al sabato (6-6-4 ore) con pagamento intero, in modo da chiudere le produzioni alle 22 del prefestivo anziché alle 6 della domenica mattina. Siamo i primi in Provincia a fare una proposta del genere - proseguono i sindacati -. La nostra ipotesi viene incontro all'esigenza di utilizzare anche il sabato, prevedendo un risarcimento in termini di riduzione orario». [n. c.]

Una lettera a Costa

Dai medici di Ceva chieste garanzie per l'ospedale

CEVA. Dall'ospedale di San Bernardino è partita una lettera indirizzata al deputato monregalese Raffaele Costa: l'hanno firmata medici, infermieri e dipendenti della struttura sanitaria. Nello scritto si esprimono dubbi, soprattutto in vista della costruzione del nuovo ospedale di Mondovì. «Siamo preoccupati - sostengono -: vorremmo che Costa e i responsabili dell'Unità sanitaria 16 ci fornissero precise assicurazioni per il futuro dell'ospedale».

Dai vertici dell'Usl e dall'ex ministro della Sanità la risposta è stata immediata. «Mi sono impegnato - è stata la garanzia del parlamentare -: Mondovì ha diritto ad avere un nuovo e attrezzato ospedale. Ai cebani vorrei parlare chiaro, nessuno ha mai pensato a diminuire la potenzialità del loro ospedale: si farà un'integrazione con quello nuovo di Mondovì». [r. c.]

Ogni giorno dalla cooperativa di Cussanio partono cinque autocisterne

Il latte prodotto nelle stalle fossanesi arriva a Napoli, Palermo e in Sardegna

FOSSANO. Ogni mattino a Napoli come a Palermo, ma anche nelle Marche e in Sardegna, le massaie comprano il latte nei contenitori che portano i marchi delle centrali locali senza sapere che il prodotto, appena ventiquattr'ore prima, era stato munto nelle stalle della pianura cuneese, controllato, refrigerato e quindi trasportato a destinazione dai Tir cisterna che partono dal magazzino «Piemonte Latte» di Cussanio, che riforniscono l'80% delle regioni del Centro Sud.

La cooperativa, di cui è presidente Tommaso Mario Abrate, per volume d'affari è la seconda nella regione, ma punta a essere la prima; l'obiettivo sembra vicino. Fondata nell'61 da tredici produttori per sottrarsi al dominio dei caseifici industriali, ha iniziato con appena 40 quintali al giorno di latte conferito. Ha superato i 300 soci e i mille quintali di latte raccolto giornalmente. Nel '94 il bilancio ha avuto un volume d'affari di 16 miliardi; ora si dovrebbe arrivare a 20.

Tommaso Mario Abrate

Spiega Tommaso Mario Abrate: «La nostra cooperativa si è sviluppata negli anni perché abbiamo recuperato i produttori abbandonati da aziende in difficoltà. Presto ci estenderemo nella pianura torinese e saremo i primi in Piemonte nella raccolta e commercializzazione del latte alimentare».

Ogni giorno, all'alba, sette automezzi raccolgono il latte appena munto nelle trecento stalle dei soci. Poche ore dopo, prima di mezzogiorno, cinque autocisterne partono per le lontane destinazioni e in tempo perché le centrali possano eseguire l'imbottigliamento. L'indomani, meno di ventiquattr'ore dalla mungitura, il latte cuneese viene distribuito al consumo.

Conclude Abrate: «L'anno prossimo ci trasferiremo nella nuova sede tra Genola e Savigliano. La struttura sarà finanziata in gran parte dai soci che hanno rinunciato a una buona quota del dividendo. Solo di Iva paghiamo 200 milioni al mese».

De

Tutte le idee che si trovano nei negozi

L'estate ad Alba con l'abito giusto

Short, magliette, bluse vaporose i modelli preferiti dalle teenagers. Per una serata importante gli esperti consigliano il nero. Sotto, il lavoro in una sartoria

ALBA. Shorts, magliette, bluse vaporose e leggere, abiti con spacchi sinuosi, gonne pareo, pantaloni e gilet: nei numerosi negozi di abbigliamento dell'Albese si può trovare un assortimento molto vasto di indumenti per le vacanze, accanto a quelli più classici e per circostanze particolari.

Agnese Chiecchio, titolare di un negozio a Sommariva Bosco, commenta: «Le vendite dell'estivo sono in piena fase. Per quanto ci riguarda, si sono mantenute sui livelli degli altri anni. Per favorirle, abbiamo cercato i prezzi». Prosegue: «Tra gli articoli più venduti, ci sono gli abitini svasati che richiamano gli Anni Sessanta, le magliette corte, i pantaloni larghi. I colori predominanti il bianco e nero, il marrone; tornano i disegni a fiori. Il tessuto di moda è trasparente, in tolle, cotone, viscosa. Va un po' meno la seta "lavata" che ha avuto il boom negli anni passati».

Alla boutique dei coniugi Maria Teresa e Luciano Coletto di Cherasco, si può trovare un buon assortimento di abiti da uomo e donna, secondo le ultime tendenze della moda. Luciano Coletto dice: «Per la donna gli abiti spaziano dal cortissimo, amato dalle ragazzine, al lungo, nei colori sabbia, nero, bianco mentre i tessuti preferiti sono quelli naturali il lino e il cotone».

Tra il tanto piccole rivoluzioni nella moda di quest'estate, gli abiti e i tailleur in tessuti trasparenti che lasciano poco all'immaginazione; corsetti e reggiseni che escono allo scoperto fungendo da maglietta sotto le giacche; le micro-minigonne, le magliette e gli abitini a rete per le teen-agers.

«Per una serata importante l'abito nero è sempre una scelta sicura» dicono i negozianti. L'abito nero nuovo look può essere in pizzo, in voile e balze che esaltano la linea leggermente svasata. O ancora in jersey (in ha portato molto novità, soprattutto nella moda giovanile. Un vasto può trovare da Ci.di.esse di Diano, località Ricca che tratta questo articolo, insieme all'abbigliamento. Il titolare Armando Marchisio: «Per quanto riguarda le scarpe prevalgono i modelli, con tacchi larghi. I giovani amano gli stivaletti, i cosiddetti "anfibi" che richiamano le scarpe militari. Oltre a questa novità, vi sono le linee più classiche e tradizionali che accompagnano l'abbigliamento elegante».

Nella moda giovane, accanto al vecchio cliché unisex, si fanno strada i particolari più femminili. E' il caso dei nuovi jeans e di giubbotti corti, studiati in modo da più adatti alle ragazze. Una grande rivalutazione hanno negli ultimi tempi, la biancheria intima, la lingerie a cui gli stilisti e le industrie dedicano lo stesso che un tempo era riservato alle confezioni esterne.

Per i ragazzi che desiderano specializzarsi nel settore abbigliamento, ad Alba funziona l'Istituto programmazione moda sede in via San Paolo 5, concessionario del rinomato Istituto Callegari che vanta un'esperienza di oltre secolo (fondato nel 1937). La coordinatrice Rita Dalmetti: «I nostri corsi professionali preparano tecnici per il settore della moda, modellisti, arredatori d'interni, ecc. Possono frequentarli non solo i giovani, ma anche gli adulti che desiderano approfondire le loro conoscenze. Gli istituti Callegari, presenti nelle più importanti città italiane, conosciuti per la serietà e professionalità». Le iscrizioni sono aperte e i riprenderanno a settembre.

(g. f.)

spalline incrociate sul dorso e con spacco vertiginoso.

Nelle vetrine si vedono pantaloni ampi con top ricamati, miniabiti con sottili spalline e gonne in sbieco, vestiti con scollo a sottoveste, camicie annodate in vita, completi, body, gonne e cintura. E ancora robemanteau, vestiti da sera ricoperti di frange asimmetriche.

Tra le novità, i costumi da bagno in tessuto metallizzato, bikini ricoperti di paillettes, tempestati di strass o con il reggiseno «a balconcino». C'è anche chi ama farsi confezionare gli abiti su misura. Maria Grazia Delpiano titolare di un laboratorio a Cortemilia, al definisce artigiana-creativa dell'abbigliamento, insegnante di taglio e cucito.

Dice: «Eseguo abiti su ordinazione di donne che amano vestirsi in modo personalizzato. La cliente viene consigliata nell'acquisto del tessuto, nella scelta del modello più adatto alla persona».

Maria Grazia Delpiano, che ha maturato una lunga esperienza a Milano e a Torino prima di trasferirsi a Cortemilia, non solo si possono avere abiti confezionati su misura, ma anche biancheria per la casa personalizzata, adatta alle proprie abitazioni.

Anche per le calzature, l'esta-

EFF. COM. LEGGE 80

Agnese

ABBIGLIAMENTO
uomo - donna - bambino
abiti da cerimonia per tutti

dal 10 LUGLIO al 7 SETTEMBRE
FAVOLOSI SCONTI
TUTTI GLI ARTICOLI

Levi's AMERICA'S ORIGINAL JEANS · Best Company · Trussardi JEANS · Blumarine · NAF NAF · Barbour · HARLEY DAVIDSON

Montegrappa 13 - SOMMARIVA BOSCO (CN) - TEL. 0172/55.001

CAPI FIRMATI A PREZZO DI STOCK

E' ORA DI SALDI!!

GALLO GRINZANE - Via Garibaldi, 117 - Tel. 0173/26.22.78

CI.DI.ESSE

Centro distribuzione scarpe

Tempo di Saldi
tempo di vacanze...
quest'anno le tue
paghiamo noi

EFF. COM. LEGGE 80

A PARTIRE DA

bimbo	19.000	camicie cotone	£. 6.000
scarpe donna	20.000	camicie seta	£. 19.000
	.000	pantalone donna	£. 10.000
	25.000	gonna	£. 10.000
pantalo	35.000	altri 1.000 articoli superscontati	

MENO IMPOSSIBILE

Lunedì aperto solo pomeriggio: 14.30-19.00
dal Martedì al Sabato:
9.00-12.30 / 14.30-19.00
DOMENICA APERTO TUTTO IL GIORNO

Ricca d'Alba - Via Alba-Cortemilia, 70 - Tel. 0173/81.24.46

è una realizzazione...
PK Alba
PUBLIALBA Agenzia Publikompass spa
ALBA - Tel. 0173 442.110 (2 linee r.a.)
Fax 0173 442.130
Filiale: BRA - Tel. 0172 431.003

GIMO'S
PENNY BLACK
VERSACE JEANS COUTURE

PARTONO I SALDI

NAF NAF · BOSS · ACCADUE

BOUTIQUE
"Cherasco 83"
ABBIGLIAMENTO UOMO • DONNA

Via Cavour n. 73
CHERASCO
Tel. 0172/48.80.76

APERTO LA DOMENICA MATTINA

VANILIA · COELI · codice

VENITE DA
CIAO MODA
CIAO
PER NON PERDERE LA
GRANDE OFFERTA CON PREZZI DA
L. 5.000 a L. 75.000!!
Via Roma, 93 - CANALE D'ALBA

La Bottega Fantastica
di Maria Grazia Delpiano
Sartoria su misura
Abbigliamento da lavoro - Riparazioni
Costumi carnevaleschi e teatrali
Abiti da sposa
Complementi di arredo
Tende - Cartamodelli
C.so Teatro, 46 - 12070 CORTEMILIA
Tel. 0173/81310

ISTITUTO Callegari

Corsi professionali biennali diurni e preserali

L'Istituto Callegari, fondato nel 1937, è guida alla formazione professionale con lunga presenza fra i principali istituti europei per l'orientamento scolastico.
Scelto da 58 anni dalle più famose industrie italiane ed europee per la specializzazione dei loro tecnici nei settori abbigliamento e arredamento; per la preparazione all'impiego.
Premiata medaglia d'Oro Roma 1952
Bruxelles 1967 16° Premio

SONO APERTE LE ISCRIZIONI PER '95/'96

Corsi professionali per:
- STILISTA DI MODA
- MODELLISTA INDUSTRIALE
- ARREDATORE D'INTERNI
- CORSI FAMILIARI
- VETRINISTICA

Informazioni e iscrizioni: ISTITUTO CALLEGARI
ALBA - Via S. Paolo, 5 - Tel. 0173/36.37.88

Alba, gli abitanti di frazione Cherasca hanno ancora le abitazioni minacciate dalle frane

«Quando torneremo nelle nostre case?»

Nella zona, tra le più colpite dall'alluvione, non sono stati fatti interventi. Domani (alle 18,30) un incontro con gli amministratori. Concesso finanziamento di oltre 2 miliardi per opere di bonifica e consolidamento

Anche al Mussotto, altra frazione danneggiata dall'alluvione, gli abitanti sollecitano interventi (FOTO BRUNO MURALDO)

ALBA. Gli [redacted] della frazione San Rocco Cherasca - una delle [redacted] più colpite dall'alluvione [redacted] novembre - [redacted] fermento: [redacted] 188 frane (su [redacted] dell'intero territorio comunale albese) che hanno interessato queste colline, sono ancora tutte da sistemare. Sei famiglie hanno dovuto abbandonare [redacted] loro case devastate in modo irrecuperabile mentre una ventina di abitazioni (sulle 68 iniziali) sono tuttora colpite da ordine di evacuazione.

Il comitato alluvionati di San Rocco Cherasca, frazione che si sviluppa lungo la direttrice Alba-Cortemilia, hanno promosso per domani [redacted] incontro [redacted] gli amministratori comunali, per fare il punto sui progetti di ricostruzione (sala teatro parrocchiale, [redacted] 18,30).

Luigi Mo, impiegato, uno degli alluvionati di San Rocco, dice: «Da più [redacted] otto mesi io e la mia famiglia [redacted] ospiti di mio fratello e non sappiamo se e quando potremo tornare a casa. [redacted] la nostra abitazione [redacted] quella colpita [redacted] ordine di evacuazione, non possiamo neanche eseguire dei lavori. Siamo preoccupati per i ritardi negli interventi. Se [redacted] vengono eseguiti con sollecitudine, si arriverà all'autunno in [redacted] situazione disastrosa».

La località San Rocco si trova in una zona [redacted] grave dissesto idrogeologico e [redacted]: la soluzione dei problemi [redacted] si presenta facile.

L'assessore all'Urbanistica, Giuseppe Gobino, dice: «Il Comune ha [redacted] a un'équipe di esperti di redigere i progetti che sono ormai pronti. Prevediamo che si possano approvare e appaltare [redacted] l'estate». Un finanziamento di due miliardi e 100 milioni è già stato [redacted] per bonifica e consolidamento. Si teme [redacted] non sia sufficiente a risolvere i problemi delle tante frane che hanno sconvolto il [redacted] collinare mettendo a rischio [redacted] case, molte delle quali [redacted] di [redacted] costruzione.

San Rocco, oltre che a causa dei numerosi smottamenti, ha subito danni pesanti anche per l'inondazione del torrente Cherasca che ha pure distrutto due ponti e danneggiato strade.

La Regione ha concesso un finanziamento di 4 miliardi per opere di difesa spondale e sistemazione idraulica dell'alveo di tutto [redacted] corso del Cherasca che interessa una decina [redacted] Comuni [redacted] Alba è capofila. Anche per il Cherasca, i progetti [redacted] in corso. Dicono i rappresentanti del comitato: «Speriamo che nell'incontro [redacted] domani ci [redacted] forniti informazioni precise sui progetti e soprattutto sui tempi di realizzazione».

Anche al Mussotto, altra [redacted] molto danneggiata, gli abitanti sollecitano interventi. Per quanto riguarda [redacted] scuola materna messa fuori uso dall'alluvione, il comitato di quartiere, dopo un sondaggio tra gli abitanti, si è espresso a favore della [redacted] nuova [redacted] nell'area [redacted] alle scuole elementari, anziché [redacted] corso Bra. (g. f.)

A Cossano

Con 800 milioni si rifarà il ponte

[redacted] **BELBO.** E' stato approvato dalla Provincia il progetto per la [redacted] del ponte sulla strada Cossano-Mango. La struttura, che attraversa il torrente Belbo, è stata parzialmente distrutta dall'alluvione del novembre scorso.

La spesa prevista per ampliare il ponte e ricostruirne la parte danneggiata supera gli ottocento milioni. Verrà [redacted] un'arcata in più, in sostituzione del tratto crollato e verrà ampliata la «luce» del ponte, consentendo un maggior passaggio di acqua in caso di piena.

Il ponte è uno dei tanti simboli negativi dell'alluvione [redacted] Valle Belbo e ai piedi della struttura crollata si è conclusa la manifestazione di protesta organizzata mercoledì scorso in paese.

[redacted] nella zona il transito è garantito da una passerella provvisoria su tubi di cemento che già in alcune occasioni ha rischiato di essere portata [redacted] dal fiume durante le piogge primaverili.

I lavori dovranno essere appaltati nella prossima settimana e per [redacted] ricostruzione del ponte è facile prevedere tempi piuttosto lunghi. Nella zona c'è preoccupazione soprattutto in vista del periodo della vendemmia, quando sulla passerella aumenterà il traffico di mezzi pesanti e agricoli.

«La ricostruzione del ponte di Cossano è un primo passo importante - osserva [redacted] consigliere provinciale Marcello Botta, vicesindaco di Santo Stefano Belbo -. Il prossimo sarà l'approvazione del progetto per la ricostruzione del ponte di Santo Stefano Belbo, ma i tempi, si prevede, saranno molto più lunghi». (a. o.)

Una veduta del ponte di Cossano danneggiato dall'alluvione (FOTO MURALDO)

IN [redacted]

ALBA

Furto alla scuola media «Giovanni XXIII»

Un furto è stato compiuto alla Media «Giovanni XXIII» in corso Europa. I ladri hanno portato via un televisore, un proiettore, un registratore e due giradischi in dotazione alla scuola. Un altro furto è stato compiuto nella sede del gruppo sportivo ricreativo Santa Margherita, in corso Langhe 65. Sono sparite 500 mila lire di monete contenute nel videogioco nonché gelati, bottiglie di birra, bibite, patatine e alcune sedie. (g. f.)

ALBA

Aumento di 180 mila lire alla «Ferrero»

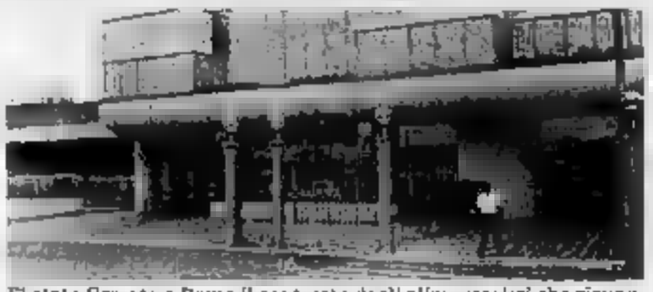
E' stato firmato a Roma il contratto degli alimentaristi che riguarda 370 mila lavoratori, di cui 7 mila nella «Grandas», che ha nella Ferrero l'azienda maggiore: previsti aumenti di 180 mila mensili. (g. f.)

Alba: Ccd e Forza Italia

Piano regolatore [redacted] opportuna una variante»

ALBA. I consiglieri comunali di opposizione dei gruppi [redacted] e Forza Italia hanno [redacted] la convocazione del Consiglio comunale in via straordinaria per discutere sull'opportunità di procedere a una variante al piano regolatore. Il capogruppo Massimo Corrado e Giuseppe Rossetto (ccd) hanno spiegato le motivazioni con una conferenza stampa tenutasi ieri nella sede [redacted] partito. Lo scopo è quello di consentire al Comune di autodeterminarsi, facendo le proprie scelte in materia urbanistica, senza lasciarsele imporre dalla Regione (si profilano possibili vincoli in conseguenza dell'alluvione).

Il Consiglio dovrà discutere di aree edificabili, edilizia residenziale pubblica, privata, aree produttive e viabilità. (g. f.)

A Sommariva Bosco

Si conclude stasera la sfida [redacted]

[redacted]**SOMMARIVA BOSCO.** Si [redacted] chiude stasera, in piazza Seyssel, la quattordicesima edizione del tradizionale palio cittadino, [redacted] quale partecipano le squadre dei cantoni Rio, Pilone, Convento e San Sebastiano. La serata di ieri è stata dedicata a giochi e prove di abilità; stasera, a partire dalle 21, i portacolori dei vari cantoni si sfideranno, in particolare, in «testi» culturali e quesiti che riguardano storia, proverbi, «modi di dire», curiosità e tradizioni della cittadina.

«E' un appuntamento molto sentito nel nostro paese - spiegano gli organizzatori del Comitato del palio, che è guidato da Giorgio Paschetta -; anche stasera ci aspettiamo una buona partecipazione del pubblico [redacted]. (r. a.)

Sostituiscono le vecchie «campane» destinate alla raccolta differenziata

Ora, isole ecologiche per i rifiuti

Dislocate in 13 punti della città e in 2 frazioni

BRA. Sono 15, dislocate in 13 punti della città e nelle frazioni Pollenzo e Bandito; hanno un nome accattivante, «isole [redacted] logiche», e servono per la raccolta [redacted] materiali [redacted] bili: carta, vetro, plastica, alluminio, pile esaurite, in alcuni casi farmaci scaduti. Sostituiscono le tradizionali «campane», o meglio le inseriscono in strutture che dovrebbero facilitarne l'uso corretto, riducendo gli inconvenienti igienici ed estetici dei rifiuti abbandonati fuori dai contenitori.

L'operazione «isole ecologiche» è gestita dalla ditta Aimeri, che provvede al periodico svuotamento delle campane, raggruppate su piattaforme di doghe di legno chiuse su tre lati, il cui aspetto ricorda vagamente quello delle saune nordiche. Ma i principali responsabili della riuscita anche di questa fase della raccolta differenziata sono i cittadini, che devono abituarsi a usare i contenitori nel modo giusto e senza abbandonare i rifiuti fuori dalle campane. Chi trasgredisce rischia [redacted] sanzione da 50.000 lire a mezzo milione.

«Anche se siamo all'inizio, il nuovo sistema sta dando risultati positivi - dicono in Comune -. In generale, i luoghi adibiti alla raccolta [redacted] più puliti e ordinati che in passato. Nei primi giorni succedeva di trovare le campane strapiene, ma ora pare si sia individuato un «ritmo di ritiro» adeguato [redacted] flussi di utenza, che sono cambiati perché non sempre le «isole» hanno sostituito i vecchi gruppi di contenitori: nel centro storico, per esempio, dove lo spazio è limitato, carta, vetro, plastica e alluminio possono essere portati solo nei pressi del mercato coperto di piazza [redacted] Settembre.

Gli altri punti di raccolta [redacted] [redacted] in piazza Roma, vicino alla stazione degli autobus, in via San Giovanni Lontano, nei parcheggi del santuario di viale Madonna dei Fiori, di via Mucci, di viale Risorgimento, in via Ospedale, all'angolo tra via Mercantini e via Crimea, nella [redacted] del mattatoio, in largo della Resistenza, in via Silvio Pellico, in viale Rosselli (due, all'altezza di via Montello e di via Cuneo), a Pollenzo e a Bandito. I contenitori per i farmaci scaduti sono di fronte all'ospedale, alle farmacie e alle sedi degli altri servizi sanitari. (g. n.)

NUOVO NISSAN VANETTE CARGO

LA SOLUZIONE ALLE NUOVE ESIGENZE DI TRASPORTO

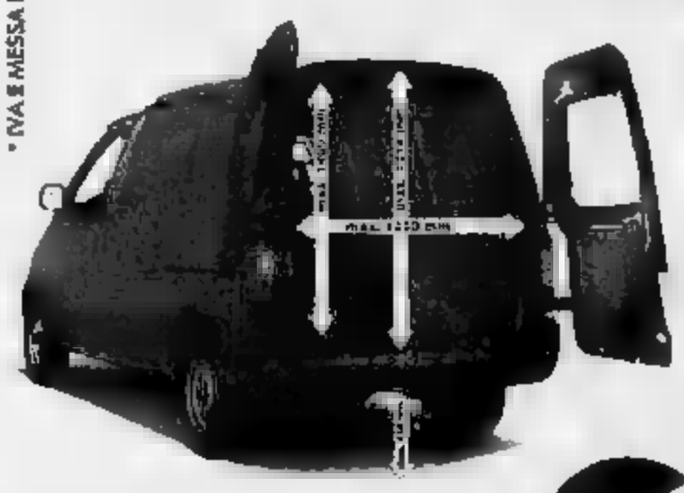

- MOTORE 2300 ECODIESEL
- DUE PORTE LATERALI SCORREVOLI
- PORTELLONE POSTERIORE A DUE BATTENTI
- SERVOSTERZO
- PORTATA UTILE 9 Q.LI
- VOLUME DI CARICO 4,8 M³

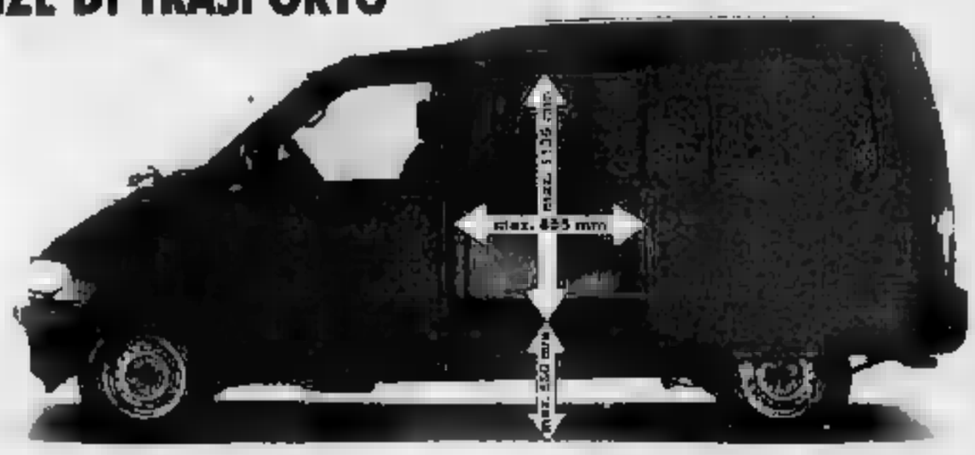

TRE ANNI O 100.000 KM DI GARANZIA.

DA L. 19.125.000*

* IVA E MESSA [redacted]

TARGA

Le NISSAN targate Cuneo

NISSAN

CUNEO - MAD. OLMO - Via Torino, 178 - Tel. (0171) 41.24.41 [redacted] - Via Torino, 64 - Tel. (0174) 42.064 SALUZZO - C.so Roma [redacted] - Tel. (0175) 44.756

Operano per Walt Disney, Nestlè, Mc Donald's, Kraft, Suchard, De Agostini

Ecco la fabbrica delle idee

A Cuneo i «creativi» delle società mondiali

CUNEO. Walt Disney, Nestlè, Mc Donald's, Kraft-Jacob, Suchard, De Agostini, Bandai, Mars, Mgm: sono soltanto alcune delle multinazionali che devono - in larga parte - il loro successo commerciale a una società cuneese. E' difficile credere che dietro la facciata, un po' compassata, degli eleganti palazzotti liberty di viale Angeli e via Emanuele Filiberto, sede della Imc, nel centro di Cuneo, si nasconda una delle «fabbriche di idee e invenzioni» più famose al mondo, almeno fra gli addetti ai lavori, il cui obiettivo è vendere i prodotti di largo consumo.

A Cuneo vengono dei pellegrinaggio giapponesi, americani, francesi, tedeschi. Chiedono miracoli di fantasia: campagne pubblicitarie, strategie di comunicazione, consigli su come orientare il mercato. E il «mago» del marketing sembra avere una risposta per tutti. «Il segreto - confessa il presidente-top manager della Imc, Giovanni Novello, 40 anni - è l'entusiasmo e l'affiatamento della nostra squadra. Il team della Imc (International marketing company) è composto da cinquanta giovani motivati, tenaci ed entusiasti, in grado di coniugare al meglio strategia, creatività e organizzazione: siamo un gruppo avveniristico rispetto a tutti gli altri del settore e una delle nostre regole è essere in continua evoluzione».

Nata 14 anni fa, come azienda produttrice di gadgets (piccoli oggetti, distribuiti in omaggio ai consumatori, con prodotti di largo consumo) oggi la Imc è multinazionale che opera nel settore dei servizi di marketing, promozione e comunicazione con «headquarters» a Cuneo e consociate a Hong Kong, Cina, e recentemente, a Milano.

Sopra: il gruppo di «creativi» che ha trainato il successo della Imc. A fato: il professor Giovanni Novello, presidente e top manager della società

Tra i maggiori successi all'attivo della società le esorpresalne» degli «Ovetti kinder Ferrero» (Happypotami, Tartallegre, Ranopiù e Leoventurasi); risultato: un aumento del 150% delle vendite a livello europeo.

«Con la Kraft, invece - continua Novello, che ha un passato da pilota di rally - abbiamo ideato e realizzato campagne su "brand" di spicco, quali Philadelphia, Invernizzi, Susanna, Mayonnaise. A livello internazionale le maggiori soddisfazioni recenti le abbiamo avute con il programma "Happy meal" della Mc Donald's negli Stati Uniti e in Giappone con le Bandai e gli ormai famosissimi Power Rangers». Il fiore all'occhiello degli ultimi mesi resta comunque la campagna promozionale della testata Topolino, ideata per la Walt Disney. La piccola radio ricetrasmittente regolata a pezzi montabili con la rivista di fumetti ha fatto raggiungere il record di 1,087,000 copie vendute.

«Vogliamo soddisfare i clienti attraverso un servizio globale - spiega Novello -, che consenta di raggiungere gli obiettivi di vendita o il consolidamento della quota di mercato nel lungo periodo. L'obiettivo può essere raggiunto solo puntando sulla qualità del servizio e dei prodotti che raggiungono il consumatore, accompagnata dall'analisi dell'evoluzione dei gusti».

Secondo il top-manager l'incognita per il futuro è il personale. «Non ci sono abbastanza giovani - si lamenta - in possesso della duttilità richiesta a gestire un'attività che richiede una visione globale». Le carenze della scuola, l'eccessiva specializzazione, impediscono di crescere in questa direzione. Ma sono fiducioso, anche perché un lavoro così dà soddisfazioni che vanno ben oltre il tornaconto economico.

[r. c.]

Cavallermaggiore, un nuovo libro di Giorgio Barberis

I ragazzi non leggono più? Allora facciamoli scrivere

CAVALLERMAGGIORE
DAL NOSTRO INVIATO

Giovanni, Emanuele, Luisa, Massimo, Carmela, Diego, Daniela, e via via tutti gli altri. Chi sono? Scrittori o ricercatori di 13 e 14 anni che hanno dato vita a un libro sulla loro cittadina: Cavallermaggiore fra storia e leggenda, edizione autogestita dalla scuola media «Einaudi». Sotto sotto sono stati un po' aiutati e un po' indirizzati dal prof. Giorgio Barberis, ma come dice l'avv. Gianluigi Graneris, presidente della Fondazione della Cassa di Risparmio di Savigliano, che l'iniziativa l'ha patrocinata dal punto di vista economico, «può sembrare l'uovo di Colombo. I nostri ragazzi non leggono più, distratti dalla televisione e dai videogiochi? Allora facciamoli scrivere. E per scrivere un libro bisogna anche leggere e rileggere le bozze, fare ricerche, così diventano consapevoli dei mezzi di espressione, dei sistemi di comunicazione, delle forme divulgative».

Il professor Giorgio Barberis è soddisfatto. «Ritengo che il lavoro svolto abbia dato buoni risultati in quanto il metodo e le procedure seguite per realizzarlo hanno connotato una vera e propria attività di laboratorio scolastico a valenza letteraria. Il testo è particolarmente chiaro e questo libro credo possa interessare in modo particolare il lettore del tempo libero, il lettore dell'estate». E i sedici ragazzi e ragazze della III° B, autori del libro? Sono soddisfatti e orgogliosi del lavoro, anche hanno dovuto faticare parecchio e, in alcuni casi, hanno chiesto l'aiuto dei genitori (ben contenti di partecipare).

La parte dal capitolo «C'era una volta un feudo...», per arrivare alla storia di oggi, alla Resistenza e alla guerra di Liberazione: «In due terribili giornate una stupida guerra, voluta da un nostro regime, aveva tolto la vita a nove poveri ragazzi (4 partigiani e 5 fascisti) che di diverso avevano solo una divisa».

Una curiosità? Ce la indicano i ragazzi: questo nome della cittadina così lungo e complesso, Cavallermaggiore. «Quando il feudatario decise che era giunta l'ora di dividere i possedimenti tra i due figli, organizzò una gara di cavalli. Vinse Viberto, che si prese la parte "maggiore" del feudo; mentre quello più piccolo andò a Leona». Oldorico III di Manfredi disse ai figli di dare un nome ai possedimenti: Viberto li chiamò Cavallermaggiore, mentre l'altro scelse Cavallerleone, di là del fiume Maira.

Un'immagine del tranquillo centro storico di Cavallermaggiore

Fiorenzo Panero

SOLO PRESSO I CONCESSIONARI OPEL

NUOVA OPEL
FRONTERA

con nuovi motori diesel 2800 turbo diesel iniezione diretta e versione a benzina 2000 - 2200 16v

• BULL BAR ANTERIORE • CLIMATIZZATORE • VOLANTE RIVESTITO IN PELLE
• CERCHI IN LEGA
• TRAZIONE INTEGRALE INSERIBILE MEDIANTE RIPARTITORE
• DIFFERENZIALE POSTERIORE AUTOBLOCCANTE • RIDUTTORE SU TUTTE LE MARCE

FRATELLI ASTEGGIANO
CUNEO S.S. 20 B.go S. Dalmazzo
SALUZZO Via Savigliano

ASTAUTO
FOSSANO P.zza Romanisio, 10
MONDOVI' Via Torino

l'automobile
ALBA Loc. S. Cassiano, 15
BRA

OPEL

Prenderà il via stasera ■ Mondovì la XXVIII rassegna

Festival dei Saraceni

L'orchestra «Academia Montis Regalis» inaugurerà il programma con un omaggio a Gaetano Pugnani. Concerti anche a Saluzzo e Bra

MONDOVI'. Il festival dei Saraceni giunge quest'anno alla sua XXVIII edizione, con uno proposta di appuntamenti musicali arricchita nel numero e ampliata sul territorio, dai confini dell'originario Monregalese, alla non lontana Saluzzo e a Bra.

La rassegna si aprirà stasera, ore 21, alla sala Ghisleri con l'«Academia Montis Regalis» diretta da Luigi Mangiocavallo. La giovane formazione proporrà un programma interamente dedicato a Gaetano Pugnani. Lo stesso concerto verrà eseguito domani (ore 21) a Saluzzo nella chiesa di San Giovanni. Il prossimo appuntamento sarà dedicato al clavicembalo con la partecipazione di Edward Smith. Verranno eseguite musiche di Johann Sebastian Bach, Johann Christian Bach, Paradisi e Scarlatti. Edward Smith suonerà a Mondovì il 12 luglio e il 13 a Saluzzo.

Sabato 15 e domenica 16 sempre a Mondovì e Saluzzo e di scena l'Ensemble «L'Astrée» ■ Ubaldo Rosso al flauto, Paolo Faldi oboe, Luigi Mangiocavallo e Francesco D'Orazio violino, Alessandro Tampieri viola, Stefano Veggetti, violoncello e Giorgio Tabacco, clavicembalo. Il gruppo presenterà pagine di Felice Giardini e Johann Christian Bach.

Il 18 luglio a Mondovì e il 19 a Bra, nel cortile del Palazzo Garrone, suonerà il «Quartetto del Sole» con brani di Viotti e Mozart. Il 21 luglio, a Mondovì e, il 22, a Pamparato, nella chiesa di San Biagio, in programma il duo Chiara Banchini (violino) e Temenuschka Vesselinova (fortepiano). Le due artiste terranno venerdì 21, ore 10, alla sala Ghisleri, un seminario dal titolo «Problemi tecnici e stilistici nelle sonate per fortepiano e violino di Mozart».

La rassegna si concluderà il 25 a Mondovì e il 26 a Pamparato, con Gloria Banditelli (contralto) e Rinaldo Alessandrini (clavicembalo). L'ingresso ai concerti e al seminario è libero.

Il festival dei Saraceni è organizzato dall'Istituto di musica antica «Stanislao Cordero» di Pamparato in collaborazione con l'Istituto per i beni musicali in Piemonte e la Regione. La direzione artistica ■ affidata a Giorgio Tabacco [m. c.]

DAL BANDIERA GIALLA DI RIMINI

Enzo Persuader stasera a Lurisia

I protagonisti della domenica ■ra a Lurisia arriveranno direttamente dal «Bandiera Gialla» di Rimini: saranno capitanati da Enzo Persuader, uno dei «mitici dj» dell'estate italiana. Il primo appuntamento nella versione estiva del «Rouge et noir» è per stanotte

Teatro di strada nel Parco a Cuneo

Fiabe e leggende del «Melarancio»

CUNEO. Debutterà sotto gli alberi del Parco della Resistenza, oggi pomeriggio, alle 17.30, il nuovo spettacolo del «Melarancio» che apre un ciclo di quattro incontri con il teatro «di strada» che animerà l'isola pedonale di viale Angeli per tutte le domeniche di luglio, nell'ambito della rassegna «Cuneo sotto le stelle».

Il lavoro nasce dalle esperienze condotte ■ Marina Berro e Gimmi Basilotta nella Biblioteca dei Ragazzi e da un progetto di intervento nelle scuole elementari sulle culture diverse, realizzato con l'assessorato ai Servizi sociali del Comune. Spiegano i due artisti: «Lo spettacolo è nato come esperimento di narrazione delle fiabe, riprendendo due figure classiche di cantastorie: uno, ■ e magro che racconterà "storie di cose grandi" e uno basso e grasso che racconterà "storie di cose piccole"».

■ sarà grande spazio per la fantasia, come in tutti gli spettacoli del «Melarancio». Novelle, leggende, miti si ritroveranno per tre quarti d'ora, spostandosi attraverso il mondo: dal Maghreb alle terre degli Esquimesi, mostrando, tra le diversità anche quanto abbia in comune la creatività dell'uomo.

Domani sera, alle 21,15, prenderà il via ■ rassegna cinematografica all'aperto, nell'ex Convitto civico. Con il proiettore a 16 mm si potranno rivedere tredici capolavori della celuloide, non recentissimi, ma che hanno segnato tappe importanti nella cinematografia.

Il primo film ■ cartellone è «L'ultimo metrò» di Truffaut, con Catherine Deneuve e Gerard Depardieu. Ambientata nella Parigi occupata dai nazisti, la pellicola mescola la storia alla storia delle passioni che sconvolgono la vi■ dei protagonisti. E' invece un cult movie del western, «Il gigante» di Stevens, in programma giovedì 13 luglio. Della pellicola, che narra le avventure di una famiglia di ranchieros texani, è protagonista James Dean.

La prossima settimana saranno proiettati «Vivere alla grande» di Brest, lunedì 17 e «Victoria, victoria» di Edwards, mercoledì 19. Il primo racconta l'improbabile avventura di tre anziani vecchietti che per sfuggire alla noia e all'incubo della vecchiaia si trasformano in ladri, il secondo, interpretato da Julie Andrews, affronta il tema del rapporto tra i ■ e dell'ambiguità.

Questi gli altri film in cartellone: «Cinque giorni d'estate» (24/7); «Grand prix» (27/7); «Incontri ravvicinati del terzo tipo» (31/7); «Un uomo, una donna» (4/8); «Un dollaro d'onore» (7/8); «Banditi a Milano» (11/8); Hello Dolly (14/8); «Il fantasma della libertà» (16/8) e «Amarcord» che concluderà la rassegna il 21 agosto.

Vanna Pescatori

GIORNO E NOTTE

SALUZZO

Brahms e Debussy

Nel cortile della scuola di Alto perfezionamento musicale, in via Volta, ■sera (ore 21), ■ntonello Signorello■ Louise Dearsey e Giacinetta Marrone d'Alberti proporranno pagine di Brahms e Debussy.

SINIO

Balli con l'orchestra

Per la rassegna «Sinio sotto le stelle», oggi, alle ■, merenda sinoira ai piedi del castello. Alle 21,15 l'orchestra «L'brav'con».

ORMEA

Giochi e volo

Oggi, alle 16, manifestazione di volo libero per parapendio con giochi e divertimenti

ENTRACQUE

Tv al Real Park

Al Real Park prendono il via, oggi, ore 14, le registrazioni di Retequattro per la ■no «Giochi d'estate» che andrà in onda dalla prossima settimana. La partecipazione, gratuita, è riservata alle famiglie coinvolte in una serie di giochi.

MONTEROSSO

C'è il «Roumiage»

Oggi, alle 15, a Sinceto Lucio ■ Combeseure il 29° Roumiage de Provenço. Seguiranno balli e canti con «Li Troubaires».

ROBURENT

«Musica in strada»

Oggi, alle 16, a San Giacomo, rassegna «Musica ■ strada» con gli Abanarasqui.

BOVES

Gare e rock

Al Parco Marquet, oggi, dalle 11, raduno equestre e pranzo al ■■■. Alle 15 gara «Invito al cross». In piazza Italia (ore 21) «Non solo rock».

■■■■

Fuochi d'artificio

Festa patronale. Stasera spettacolo pirotecnico (ore 21,30) dalla collina del castello. Domani in piazza Cavour, ore 21, l'orchestra «Daniele Comino».

LE PRIME VISIONI A CUNEO

CUNEO
Corso — Tel. 692 936 — Sab. e dom. 16/18/20/22 — Fer. 16/18/20/22 L. 10.000
Gli scorpioni ☎ — di D. Sanban, con C. Lambert, D. Arquette, A. Shelby (Usa '94) - Un uomo che viaggia con la compagna e la figlia su una strada deserta, viene superato da un misterioso furgone e l'inizio di un incubo. N. V. 1h 34' — Thriller

Fiamma — Tel. 660 554 — Ch.: lor. 20-22. Mar. ■ L. ■■■
Il delta di Venere ☎ — di Z. Kay, con A. England, C. Mandylor, F. De Silva (Usa '95) - Una giovane americana giunge nella Parigi di inizio secolo e corre un ■■■ avventure erotiche. Dal romanzo di Anais Nin. V. M. 18 1h 40 — Dramma Erotico

Nuovo Italia — Tel. 692 051 — Ch. 16/17.30-19/20.30 — Lire 10.000
Wallace & Gromit ☎ — di N. Park, R. Goldwasser, J. Harvey, P. Lord (G.B. '89-'93) - Antologia di una famosa serie di cortometraggi d'■■■ con la plasilina «Wallace & Gromit» principali, un geniale inventore e il suo fedele cane. N.V. 1h 20 — Animazione

Don Bosco — Ore 21 — L. 8000
■■■ RIPOSO

ALBA
Eden — Tel. 363 021 Ch.: 20-22 — fest. 16/18/20/22 — L. 6000/9000, ridotto 7000
CHIUSO PER FERIE

Moretta — Ch. 20.45 — fest. 14.30/16.30/20.45
CHIUSURA ESTIVA

All'Aperto — Ore 21 — ingresso 3500
OGGI ■■■

Comunale — Tel. 346 901 — Ch.: 21.15, fest. 15.15 17.15/19.15/21.15
CHIUSO PER FERIE

B. S. DALMAZZO
Moderno — Tel. 262 211
CHIUSO PER FERIE

BRA
Impero — ■. 412 317. Ch.: 20/22 — fest. 15.30/17.40/19.50/22 — Lire 10.000
Farinelli — di G. Corbiau, con S. Dionisi, E. Lo Verso, J. Malkovic (Fra /Ita /Bel. '94) - La storia ■ Carlo Broschi, detto Farinelli, ■■■ re d'Italia sodcampanacco più amato dal pubblico e dai sovrani di mezza Europa. N. V. 1h 40 — Storico

Vittoria — Tel. 412 771. Ch.: 20/22 — fest. 16/18/20/22 — L. 10.000
8 matrimoni e un funerale — di M. Newell, con H. Grant, A. MacDowell, K. S. Thomas (Gb '94) - La storia di un amore, di un gruppo di amici, di cerimonie del■■■ e incertezze, che si chiama attraverso quattro matrimoni e un funerale. N. V. 1h 55' — Commedia

CARAGLIO
Fiorini — ■.: 20/22; fest. 15/17 20/22. L. 7000
CHIUSO PER FERIE

CENTALLO
Nuovo Lux — Ore 20.30/22.30 — Lire 6000
■■■

CHERASCO
Gaiteri — Tel. 488.324. Ch.: 20/22 — fest. 17/20/22 — Lire 7000 rid. 4000
OGGI RIPOSO

Iris — Tel. 918.381 — Ch.: 20.30/22.30 — fest. 20.30/22.30
CHIUSO PER FERIE

■■■ — Tel. 62.407. Ch.: 20/22 ■■■. 16.30/17.30/19.30/22 — L. 8000/10.000
■■■ PER FERIE

Ch.: 21.15 — L. 7000
Street fighter - Sfida finale — di S. E. de Souza, con J. C. Van Damme, R. Julia, M. N. Wan (Usa '94) - Un colonnello di commandos delle Nazioni Alleate deve ■■■ e catturare in mano a un malvagio che vuole diventare padrone del mondo. N. V. 1h 40' — Fantaventura

Lux — Tel. 927.534 — Lire 10.000
La carica dei 101 — Farinelli

MONDOVI'
Bertola Sala 1 — Tel. 47.696 — Lire 7000
Scappo dalla città II — di P. Weitrod, con B. Crystal, D. Stern, J. Palance (Usa '92) - Una mappa del tesoro da 20 milioni di dollari in oro; per il boss di yuppies newyorkesi è la■■■ per rivederla in sella a formare di gran carriera nel West. N. V. 1h 56 — Comm.

Bertola Sala 2 — Tel. 47.696 — Lire 7000 prezzo unico
Don Juan DeMarco maestro d'amore — di J. Leven, con M. Brando, J. Depp, F. Dunaway (Usa '94) — Un ragazzo del passato folle, per sopravvivere, inventa di essere il discendente di Don Giovanni. Uno psicoanalista lo prende in cura. N. V. 1h 37' — Sentimentale

ORMEA
Arleton — Tel. 391 311 — Ore 21,15 — Lire 6000
Pronti a morire ☎ — di S. Reinl, con S. Stone, G. Hackman, L. Di Caprio (Usa '95) — Tornato di duelli in una cittadina del West, viene portocipe una pistolera infallibile mossa da un forte desiderio di vendetta. N. V. 1h 30' — Western

ROSSILLANE
Roby — Ch.: fer. 21 — sab. e fest. 20/22 — Lire 7000
■■■

SALUZZO
Civico — Tel. 43.756. Ch.: 20/22 ■■■ 16/18/20/22 — L. 10.000/6000
Un padre in prestito ☎ — di C. Morgan, con W. Hurt, C. Cassidy, J. Hannah (G.B. '94) — Un impiegato adotta un undicenne cresciuto in orfanotrofio e figlio di un carcerato. Il loro rapporto viene turbato dal ritorno del padre naturale. N. V. 1h 45' — Dramm.

Italia — Tel. 42.608 — Lire 10.000/8000
CHIUSO PER FERIE

S. MICHELE M. (Rossana)
Rossana — Ch.: 20.30/22.30
The Mask — di C. Russell, con J. Carrey, C. Diaz, R. Jordi (Usa '94) – Un impiegato di banca si trasforma in un vulcano di gomma, grazie a una maschera magica, rubi il cuore alla ■■■ un gangster e sconfigge il boss. N. V. 1h 50' — Comico

SAVIGLIANO
Aurora — ■■■
Una moglie per papà ■ — di J. Nelson, con W. Goldberg, R. Lloita, T. Majorino (Usa '94) — La vita di un giovane vedovo e della sua bambina vene piacevolmente sconvolta dall'arrivo di una bizzarra e affettuosa governante nera. N. V. 1h 45' — Comm.

■■■ — Tel. 712.477 — Feriale L. ■■■
La scuola — di D. Luchetti, con S. Orlando, A. Gallena, F. Bentivoglio (Ita '95) — Uno spaccato della scuola italiana con i classici, amarezze, studenti somari e teppisti, insegnanti che si arrabbiano e altri che lasciano. N. V. 1h 45' — Tragicomico

Musica, danza, arte e parole stasera nel parco del castello della Manta

Tre «quadri» sul tema dell'acqua

Prime esecuzioni assolute e la voce di Piumini

MANTA. Tre palcoscenici sullo sfondo del bosco antico del parco del castello, al quale le installazioni dello scultore Lorenzo Grioli aggiungeranno un tocco di magia, sono le «quinte» di «Il sogno e l'arcano: tre quadri sul tema dell'acqua», in programma stasera, alle 22, per il XVIII festival internazionale «Antidogma Musica».

L'allestimento mescola suggestioni visive e acustiche, annodando arte, note, parole e danza, intorno all'elemento unificatore, l'acqua, che ha ispirato i compositori, gli scrittori e le coreografie sulle quali danzerà Dinna Teocharidis.

■ ogni quadro corrisponde una pri■■ esecuzione assoluta: il primo s'intitola «Il fiume», ■ musica è stata scritta da Giuseppe Gavazza, a cui si deve anche la riduzione dal racconto di Roberto Piumini «Nemau che traghettava», letto dallo scrittore, voce recitante.

La ballerina Dinna Teocharidis

L'Ensemble Europeo Antidogma, diretto da Paolo Perrara, con Michele Ma■ (flauto) Edmondo Tedesco (clarinetto), Claudio Gazzola (corno), Giorgio Signorile (chitarra), Marinella Tarenghi (tastiera elettronica), Daniele Vinels (percussioni), Leonardo Boero (violino), Giulio Arpinati (violoncello) e Ancuca Aprodu (mimage ed elettronica), eseguirà le musiche di Gavazza e due frammenti di Schubert e Berio.

■ danzatrice, il didjeridoo e ■ «dive» elettronico ■■■ impegnati nel secondo quadro, «Wollombi», che in lingua aborigena significa «d■■■ s'incontrano ■ acque», prima esecuzione assoluta della ■■■posizione dell'inglese Barrie Webb, scritta per questa performance.

Enrico Correggia firma l'ultimo quadro dove musica, danza e recitativo si fondono completamente: «The bells of sleep» e in cui compare anche il soprano, Elisabeth Kinbly. Roberto Piumini recita passi di James Joyce, tratti da «A portrait of the artist as a young man»: «Era solo...solo in un deserto d'impetuosi venti, d'acque salse...». Il biglietto costa 8 mila lire, ragazzi mille lire. [v. p.]

LE TV PRIVATE

Telecupole
17 — Quincy, telefilm
20,30 Safari, film
23 — Spaziale con noi
2 - Tg 4

Telestar
■■■ I forti ■ Forte Coraggio, telefilm
20 Alice, telefilm
20,30 Visitors, musicale
■■■ Il giramondo, rotocalco
23 — Amichevolmente... con voi
23,40 Royal casino, varietà
0,45 Astro, oroscopo
0,50 Diamonds, telefilm

Videogruppo
18,30 Hot rod & moto motori, rubriche
■■■ Speciale Mtv: Unplugged
20,30 In nome di Dio il Texano, film
24 — Nite video
0,30 Speciale Mtv

Telecity
■■ - Una strana coppia di sbirri, telefilm
19 — Il giramondo, ■■■
19,30 Alice, telefilm
20,05 Supermicì, cartone
20,30 Caccia alle frontiere, tv movie
22,15 Superaction, sportivo
22,45 Specchietto retrovisore, film
0,50 Astro, oroscopo
1,30 Soldato Benjamin, sit. com

Quarta Rete Tv
17,30 Knights and warriors, sfide tra guerrieri e cavalieri
18,30 Alle fiere per un marito, film tv
20,15 Il selvaggetto
20,30 Film
22,30 Erotika, sexy
23 - Emotions, sexy
0,15 Wild bikini
0,45 Emotions, sexy
1,45 Match music, musicale
3,30 Platinum, musicale

Supersix
■■ - Tg magazine
21,30 Tenenti
■■■ Una pallottola per Roy, ■■■
24 - Film
2 — Buona notte con...

Quinta Rete
19,30 Raccontando il mondo, ■■■
20,30 La taverna dei dannati, film
22,30 ■■■■■na
1,30 Super rap

Quadrifoglio Odeon Tv
18,15 Vacanze... Istruzioni per l'uso
19 — Ladri di biciclette, film
20,45 Tg rosa, diretto
21,15 Speciale spettacolo
21,30 Tg 9 sette, rotocalco

Rete ■ Tai
19 — Settegiorni, settimanale
19,25 Gomorl celebriamo
19,30 L'udienza di Giovanni Paolo II del 5 luglio 1995
20 — Cartoni animati
20,30 Capitano di Castiglia, film
22,30 Ecclesia, settimanale

■■■ 7 ■■■
20,40 Calcio a 5
22 - Racing Time
23 — Corriere far■■■ l'amore
23,40 Telemercatto
0,24 ■■■ Istruzioni per l'uso
1,45 Film

Telegranda
18 — Angelus del Papa, diretta
18,30 Passi della Grande
19 — Dies Domini
21 — Settimanale
22 — Compartir

● Eventuali errori e variazioni nei programmi sono causati dalle non tempestive comunicazioni delle emittenti.

■■■ Canavese
18,45 Fuori programma
21 - Fuori pioco
22 - Fuori programma
22,45 Notes
23 — La notte della settimana
■ -

Telesubalpina
17 — Filodiretto, incontri al Caffè Subalpino
18 — Settegiorni
19,25 Gomorl celebriamo
19,30 L'udienza di Giovanni Paolo II del 5 luglio 1995
20 — Cartoni animati
■■■ Capitano di Castiglia, film
22,30 Ecclesia, settimanale

PRIME VISIONI A TORINO

AQUILA 200 c.so G. Cesare 67, t. 856 521. Bel Weird. Ap. ■■■ - Ven. 14, 16, 18, 20, 20.20, 22.30. Buenos Aires mio Amore con Liz Gabo Catania■■■, tel. 856 521. L'amore molle■■■ Sceneggi. Film ■■■. 16.30 - ■■■ 22.30. Avventura
ALFIERI p.zza Solferino 2, tel. 562 3800. Nightmare before Christmas. Ore 16.30, 20.30. ■■■
ROSSO MULTISALA ■■■ V. Ernanuele II, 52, tel. 547 057. Sala 1 Prima dell'alba. Or. 16.30, 18.30, 20.30, 22.30. Ana condor. Sala 2 Il corvo. Or. 16.30, 18.30, 20.30, 22.30. Sala 3 A proposito di donne. Or.: 16, 18.10, 20.20, 22.30
ARLECCHINO corso Sommeiller 22, telefono 543.7190 ■■■. ■■■ 16.30, 18.30, 20.30, 22.30
CAPITOL via San Dalmazzo 24. Pulp Fiction. V. M. 18. Or. 16,10, 19,10, 22.10.
■■■ via Carlo Alberto 27, tel. 540 110. Un'avventura terribilmente complicata. Or. 15,45 - 18,20 - 15, 22.30
C. CHAPLIN 1 via Del Basilico 32/a, tel. 436 0722. Don Juan DeMarco maestro d'amore. Or. 16,30 - 18.50, 20.■■■
C. CHAPLIN 2 via G■■■ 32/a, tel. 436 0722. Un cross borghese. Or. 16.20, 18.20 ■■■.
CRISTALLO via Gorc 5, 1 650 7100. Blanche. Or. 15, 16■■■ 20.20, 22.30.
DORIA via Gramsci 9. Quattro matrimoni e un funerale. Or.: 15.45, 18.20, 20.15, 22.30
ELISEO GRANDE piazza Solferino. Blue Sky. Or. 16.15, 18.20, 20.25, 22.30. Ana condor.
ELISEO BLU piazza Solferino. Il mio amico Zampalesta. Or.: 16, 18.10, 20.20, 22.30. Ana condor.
ELISEO ROSSO p.zza Solferino. The Mangler la macchina infernale. Or. 16, 18,10, 20.20, 22.30. Ana condor.
EMPIRE p.zza Vittorio Veneto 5. Come due cocciutini. Or. 16.30, 18.30, 20.30, 22.30
ERBA I c. Moncalieri 241. Prossimo a compiersi. Ana condor. ■■■ 18.30. ■■■
ERBA ■■■ Moncalieri 241. Il postino. N. V. Colori. Ana condor. Or. 17.30, 20, 22.30
EROILE via B. Buozzi angolo via Roma. Poetic justice. Ver. min. 14. Or. 14, 16,10, 20.20, 22.30
FARO v. Po 20, tel. 817.33.23. Asterix conquista l'America. Or.: 15.30, 17,10, 18.50, 20.35, 22.30
FIAMMA corso Trapani ■■■. Rob Roy. Or.: 14,45, 17.20, ■■■ 22.30
IDEAL corso Seccavo 4. Fimecap indagine del tuono. Or.: 16.30, 18.30, 20.30, 22.30
KING via Po 21. T. 817 ■■■. L'esca. Or.: 16.30, 18.30, 20.30, 22.30
KOND v. S. Teresa 8. T. 534614. The mask. Or.: 18.30, 18.30, 20.30, 22.30
LILLIPUT v. XX Settembre 15 bis. Virus letale. Or.: 15, 17.30, 20, 22.30
LUX Gal. San Federico. ■■■ Venerè. Or. 16, 18.10, 20.20, 22.30. Ver. min. 18
MASSIMO UNO v. Montebello 6. Un'estate indimenticabile. Or.: 16.10, 18.10, 20.20, 22.30.
NAZIONALE 1 v. Roma 7. Whore 2 puttana. V. M. 18. ■■■ 16, 17.30, 19.10, 20.50, 22.30
NAZIONALE 2 v. Roma 7. Gli scorpioni. Or. 16.15, 18.20, 20.25, 22.30. Ver. min. 14. Ana cond.
OLIMPIA 1 via Arsenale 31, tel. 532 448. Una moglie per papà - Corrina Corrina. Or.: 15,45; ■■■, 20,15, 22.30
OLIMPIA 2 via Arsenale 31, tel. 532 448. Beon compleanno Mr. Grape. ■■■ 16,15, ■■■. 20.25, 22.30. Ana condor.
REPOSI via XX Settembre 15, tel. 531 400. La scuola. Or.: 15.45, 18. 20.15, 22.30
ROMANO Gal. Subalpina. Tel. ■■2 0148. Mrs ■■■ ker e il circolo vizioso. Or.: 15.45, 18. 20.15, 22.30
STUDIO RITZ via Acqui 2. Sale sulla pelle. Or. 16, 18.10, 20.20, 22.30
VITTORIA via Roma 336. Sesso per amore. Or.: 15.15, 17.05, 18.55, 20.50, 22.40.

TEATRI A TORINO

TEATRO REGIO, Torino Danza con il Regio 1995. Ore 21. Il Ballet de l'Opéra National de Paris in: Giselle. Cureòy di J. Corali e J. Perrot. Orchestra del Teatro Regio diretta da D. Coleman. Posto unico numerato A lire 50.000-35.000-25.000. Ridotti per i soli 13.18,33 e 20-21. Tel. 8815 241/2.
ERBA, C. Moncalieri 241, tel. 661 5447. Stasera a Viagrande per il Festival Vigna di Danza 95. Ore 21,30 la compagnia Abbondanza Bertoni della Serenissima in Musica Veneta, musiche Benedetto Marcello, Bernardo Pasquini, Juan Pedro Rabenbein, Paolo Tofolon, Antonio Vivaldi. Coreog. P. Bigliardi. R. E. Garrison. Prenotazioni ore 19/23.

CHIEDETELO A LA STAMPA
— COSA SI DICE DI QUEL FILM: le recensioni di Lietta Tornabuoni sui film in prima ■■■
TELEFONA AL 144 88 8810 (tua 062 al ■■■ + tua)

SCONTI DAL 20% AL 70%

Speciale SALDI

LA NOTIZIA DEL GIORNO.

punti vendita in Italia;
scelta di capi-moda nei reparti: donna, uomo, bambino, casual, jeanseria, tempo libero, intimo e arredamento per la

BERNARDI
IL GUSTO DELLA CONVENIENZA.

Savigliano (CN) Via Guglielmotti, 10 Bra (CN) Corso IV Novembre, 50 C.A. Orbetello

LA STAMPA VI INVITA AD ANDARE AL MARE CON UN ALTRO QUOTIDIANO.

INTENDIAMOCI BENE: SE LA VOSTRA META È LA ROMAGNA, LA PROVINCIA DI PESCARA O QUELLA DI TERAMO, CON LA STAMPA AVRETE ANCHE IL QUOTIDIANO LOCALE AD UN PREZZO DAVVERO SPECIALE.

Andate in vacanza con La Stampa: insieme al vostro quotidiano nazionale preferito avrete anche il quotidiano locale che vi darà tutte notizie e indicazioni utili per sfruttare al meglio ogni minuto del vostro soggiorno. Siete diretti in Romagna? Troverete La Stampa e il Corriere* locale a sole 1.700 lire; e in più, ogni giovedì avrete gratis anche "Extra", il settimanale che vi dice tutto su spettacoli ed eventi della riviera romagnola. State per partire per la provincia di Pescara o per quella di Teramo? Insieme con La Stampa potrete leggere Le Notizie del luogo, il tutto a sole 1.700 lire. Buona lettura, quindi, e buon divertimento.

Corriere di Romagna
Corriere di Rimini
Corriere di Pesaro
Corriere di Forlì
LE NOTIZIE Teramo e provincia
LE NOTIZIE Pescara e provincia

LA STAMPA

ACCADE NEL MONDO, SI VIVE IN VACANZA.

* Corriere di Romagna, Corriere di Rimini, Corriere di Pesaro, Corriere di Forlì

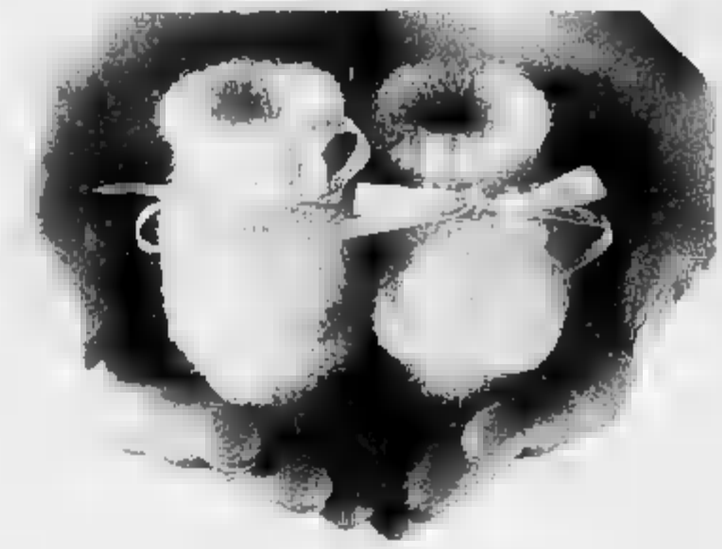

MASCHIO ■ FEMMINA?
L'IMPORTANTE È CHE SIA SANO

Ogni bambino ha diritto a nascere sano. Per questo abbiamo creato in Italia vari centri di consulenza genetica e prenatale. Qui, medici specialisti sono a vostra disposizione per darvi tutte le informazioni e l'assistenza utili per evitare o ridurre eventuali rischi riproduttivi. Il nostro Telefono Rosso è in grado di dare le risposte più rapide e precise ai vostri dubbi, alle vostre ansie, alle vostre domande e indirizzarvi subito al centro a voi più vicino per una gravidanza vissuta con più tranquillità.

Ma se non aspettate un bambino, potete ugualmente aiutarci. La nostra Associazione che da anni si batte per sconfiggere la malformazione dei neonati, per potenziare la ricerca, per portare assistenza medica psicologica e informativa ai malformati e alle loro famiglie, per organizzare convegni internazionali di studio e lo scambio di esperienze e risultati

Noi vi ringrazieremo promuovendovi
ANGELO DEI BIMBI

Campagna realizzata con il patrocinio di Pubblicità Progresso

ASM
ASSOCIAZIONE ITALIANA STUDIO MALFORMAZIONI
Via Carducci, 32 - ■■■ Milano - Tel. 02/726.106.49 - Fax 02/890694

LA STAMPA & PUBLIKOMPASS
PUBBLICITA' CHE VALE

L'asso Alpitour nella World League

Papi «bomber» Brasile battuto

CUNEO. Lo scorso anno era la «rivelazione» dell'estate: dalla retrocessa Falconara era entrato fra i «12» della World League. Con gli exploit di Cuneo e Milano aveva convinto Velasco, diventando addirittura uno dei sei titolari nella vittoriosa finale dei Campionati del mondo di Atene. Dopo la grande stagione a Cuneo, Samuele Papi è stato scelto da Velasco per fare la «chioccia», insieme ai «giovani-veterani» Giani e Gravina, alla formazione «baby» che il ct ha mandato allo sbaraglio nella World League.

I «senatori» Zorzi, Bernardi, Bracci, Cantagalli, Tofoli e Gardini sono rimasti a riposarsi al sole. A sfidare il mondo ci sono andati i giovani. Una «rosa» che aveva suscitato l'ilarità e le proteste di qualche collega, come gli Stati Uniti, autori di una lettera di fuoco alla Federazione internazionale. Nello scritto accusavano l'Italia di snobbare la World League. Risultato: gli azzurri hanno superato trionfalmente la prima fase e nella seconda hanno battuto Cuba e Brasile; gli Stati Uniti, invece, hanno rimediato brutte figure proprio contro caraibici, sudamericani e la nazionale spagnola di Pascual.

In Brasile ci sarà stato anche l'ennesimo «miracolo» di don Julio, ma Papi ha fatto piangere i tifosi di casa mettendo a terra 37 palloni contro la nazionale verdeoro il merito è soprattutto della crescita, frutto del lavoro del «professore» Silvano Prandi. «Samus» è atteso da un po' di riposo e dagli Europei in Grecia: ma soprattutto dalla stagione della definitiva esplosione nella A1, in Coppa Italia e in una Coppa continentale.

Proprio la manifestazione europea sta animando le vicende di casa Alpitour. Non ci sono notizie ufficiali, ma pare che la Federazione europea sia intenzionata a non ammettere l'Alpitour alla Coppa Coppe perchè arrivata terza e non seconda in Coppa Italia. In questo modo in quella manifestazione ci sarebbero squadre italiane: soluzione assurda per favorire qualche Federazione che senza team azzurri avrebbe speranze di portarsi a casa un trofeo importante. Lite è comunque fra Federazioni, l'Alpitour attende. Il verdetto a settembre: per Cuneo vorrebbe dire giocare nella Cev, per Montichiari stare fuori. [l. f.]

Samuele Papi, unico in maglia azzurra

Serie A di balon: alle 16 importante sfida a Caraglio

Arrigo torna in campo

Rosso II s'è ripreso dall'infortunio oggi affiancherà il cugino Dodo contro Dogliotti che insegue il punto della sicurezza per la «poule»

CARAGLIO. Si completa oggi il programma della penultima giornata della «regular» della serie A di balon. Dopo le sfide il quadro delle formazioni ammesse alla «poule» A e di quelle relegate nella «B» potrebbe già definito.

Salvo clamorose sorprese i primi cinque posti dovrebbero andare a Dotta, Bellanti, Molinari, Sciorella o Dogliotti. I primi quattro sono ormai tranquilli, mentre Dogliotti è in scena oggi a Caraglio (ore nella gara che, in caso di vittoria, gli darebbe la certezza matematica della qualificazione.

Nella fila della Banca di credito cooperativo Caraglio tornerà Arrigo Rosso che, a causa di un infortunio, ha «saltato» la gara infrasettimanale di Spigno contro Dotta. Rosso è distanziato tre lunghezze da Dogliotti e ha ancora una gara di recupero: in teoria quindi l'aggancio sarebbe ancora possibile, a patto che Arrigo vinca tutte le partite in programma. Ipotesi piuttosto improbabile dal momento che, dopo Dogliotti, i cugini Rosso dovranno sfidare Bellanti e Sciorella in trasferta.

A Magliano l'ambiente è euforico dopo l'esaltante vittoria di mercoledì su Pirero. I dirigenti roerini confidano nell'ottimo stato di forma di Dogliotti per ottenere oggi a Caraglio il punto della sicurezza.

Il programma prevede anche le partite di Vignale tra Molinari e Bellanti e di Toggia tra Pirero e Papone.

A Vignale Molinari punta al successo per consolidare la sua seconda posizione alle spalle di Dotta, mentre Bellanti cercherà la vittoria per raggiungere il rivale al posto d'onore.

L'interesse per la classifica, ma insaporita dal gusto di derby, è la sfida di Toggia, tra Pirero e Papone. I due sono praticamente compaesani del momento che Papone vive in una frazione del comune di Pietrabruna, dove abita Pirero. In ogni caso, sulla carta, il pronostico è a senso unico per il campione d'Italia.

Oggi pomeriggio alle 16 si gioca anche un incontro del girone B della seconda giornata della serie cadetta. Il Mango la squadra di [Oschiri-Pavese] riceve il Cortemilia del promettente Alberto Muratore e del pluriscudettato Felice Bertola. I locali reduci da una sconfitta nella gara d'esordio, mentre i valbormidesi hanno vinto la prima partita del girone e sono imbattuti in questa stagione.

Il girone B ha fatto registrare venerdì sera un'altra sorpresa, con la testa di serie Astor Ceva (Iscordi-Unnia), sconfitta in casa per 11-5 dalla Pallonistica Ricca (Milano-Morona). Per la squadra cebana è il secondo ko consecutivo. [c. o.]

PANTALERA

Duello Peveragno-Bosia

disputano oggi alle 16 gli incontri della quarta giornata del Campionato italiano pantalera e del Torneo dei Paesi. Per il tricolore sono in programma le sfide Ricca-Rodello, Cortemilia-Cuneo (girone A); Roddino-Albaretto Torre e Peveragno-Bosia (girone B. Riposa Benevello. Nel Torneo dei Paesi il calendario prevede, per il girone A, le partite Benevello-Clavesana e Marsaglia-Mombarcaro (riposa Mussotto), mentre per il B si affronteranno Rocchetta Belbo-San Giuseppe di Castagnito e Cravanzana-Castiglione Falletto. Il girone B del Torneo dei Paesi è il più equilibrato, con la classifica che vede tutte le squadre appaiate ad un punto. Nell'A guidano la graduatoria Clavesana e Mombarcaro. Per quanto riguarda il campionato alla pantalera, nel girone A è al comando Rodello a punteggio pieno. Nel B il gradino più alto è diviso tra Peveragno e Bosio che si sfidano. [c. o.]

CALCIO

Memorial «Barbero»

Sei finali del notturno di Cherasco

Marcello Panaro è il presidente della Polisportiva Veglia di Cherasco che organizza il torneo notturno

CHERASCO. In frazione Veglia è scattata la fase finale del trofeo di calcio «Domenica Barbero» patrocinato da «La Stampa». Il primo turno: ristorante Vincenzo Savigliano-Giusto Bertello Bra 3-3; Credito cooperativo Vottignasco-Guido Mimini Bra 1-1; Bosso HiFy Bra-Olimpic Savigliano 2-2; La Fondiaria Bra-Rad Cappellazzo 5-2. Domani dalle 21: Mimini-Da Vincenzo e Vottignasco-Giusto Bertello. «Il torneo ha molto seguito» Marcello Panaro, presidente della Polisportiva Veglia, che lo organizza. [r. a.]

VELOCITÀ MOTORI

C'è il primo Renault-day «Città di Garessio»

Oggi il gruppo «Amici Renault» in collaborazione con Pro loco e Comune Garessio, organizza il primo «Renault day», meeting per vetture sportive. Il programma prevede dalle 9 alle 10,30 concentramento sulla pista di pattinaggio partenza per il Colle di S. Bernardo. Alle 15 sfilata verso il Santuario di Valsorda con benedizione delle auto. Alle 17 premiazione al bar Roma. [s. c.]

SOFTBALL

La Petrolstura Boves è impegnata a Savona

Riscatto della Petrolstura Boves che ha vinto a Cairo Montenotte 29-1. Tutte brave le ragazze, buon esordio di Evelina Cavallero, ottima prova di Rossella Rovello e di tutte le ragazze. Oggi trasferta a Savona. [r. a.]

CALCIO

Dodici squadre al memorial «Nillo Negro»

Con gare lunedì, mercoledì e venerdì sera, è scattato a Garessio il memorial «Nillo Negro» 12 squadre: La Taverna di Isaia, bar Roma, panetteria Ponti Nava, Magic bar (girone A); Johnny bar, bar pasticceria Laufranco, Impianti elettrici Berretta, distributore Erg-Rio (B); Termolube, Battaglia Assicurazioni, Decorazioni Caramello, Piccolo Ranch (C). [s. c.]

Rinviata la corsa Brossasco. oggi ai tricolori

A causa della concomitanza con il «Fausto Coppi», il Gran premio «Degiovanni» per Allievi organizzato dal Velo club Esperia in programma oggi a Brossasco è stato rinviato. Sempre oggi il sedicenne Guido Balbis (dello stesso club; 13 volte nei primi 5 quest'anno in 16 gare, con due vittorie) partecipa al Campionato italiano Allievi nel Salernitano. [r. a.]

flash back
discoteca
REGALA L'ESTATE
VENERDI' SABATO DOMENICA
INGRESSO OMAGGIO
(NUOVO DEHORS)
BORGO SAN DALMAZZO (CN)
TEL. 0171/26.63.24

CRAZY BOY
QUESTA SERA
"DOMENICA GIOVANE"
la migliore musica del momento proposta dal D.J. della
CRAZYGANG
in pista
EVOLUTION PARTY
LISCIO
sulle note di
PAOLO CELLA

Famiglia del Ballo e della musica
LE CUPOLE
La musica dal vivo della
TROUPE
lo spettacolo serale
Cupole
QUESTA
anni 70-80-90
14 LUGLIO
I SAGITTARIUS

Per la pubblicità su LA STAMPA
PK publikompass
Dr. SILVANO BODINO Agente Pubblikompass spa
11 - 12100 Cuneo
Tel. (0171) 609.909 - 609.802

ARENA
Caraglio
NOTTE A COLORI ALL'ARENAestate
questa sera
MUSIC SELECTOR:
happy music D.J. MAX, L.J. ALEX,
animation by ERIKA
TEMPO DEL LISCIO:
orchestra spettacolo
"GIAN FERRARI"

ECONOMICI
CERCASI esperto/a contabile capace per impresa costruzioni stradali. Inviare curriculum al Foglio. Telef. (0330) 744514
LA Vitaly multinazionale tedesca ricerca agenti monomandatari per le zone di Cuneo e provincia. Si richiede: età 28/38 anni, auto propria, residente in zona o serietà professionale. Si offre fisso garantito mensile, provvigioni ad incasso, rimborso spese, quota mensile deducibile automobile, incentivi di vendita, formazione professionale, corso abilitazione per iscrizione C.C.I.A.A. Per informazioni telefonare allo 0330 260 745

AVIS Opt. Non demant.
CUNEO
Via Schiapparelli 1 - Tel. 65 266

Affermata realtà nazionale largo consumo operante:
A) Dettaglio e organizzato
B) Comunità e cattering
seleziona ambosessi diplomati vendita prodotti macrobiotici su zone: Cuneo e provincia.
Richiedesi esperienza vendita.
Offresi: assunzione diretta, stipendio, diaria, incentivi.
Inviare dettagliato curriculum a Casella Postale 174 - 21100 Varese.

di zona Cuneo-Mondovì immediato inserimento presso struttura
ADDETTO/A COMMERCIALE
Massimo 25 anni indispensabile buona conoscenza inglese e francese (parlato e scritto).
Sarà elemento preferenziale la conoscenza dei sistemi informatici.
SI OFFRE: inquadramento con contratto di formazione a 18 mesi con possibilità di assunzione definitiva.
Inviare curriculum vitae a Casella Pubblikompass 24 - 10100 Torino

LIDL LIDL LIDL LIDL LIDL LIDL LIDL LIDL LIDL LIDL LIDL LIDL LIDL LIDL LIDL
LIDL presenta:
LA CA DUTA DE PREZZ
(Asporto di quantitativi ad uso familiare. Prezzi validi salvo errori od omissioni)
SUPERCONVENIENTE
QUALITÀ LIDL GARANZIA SODDISFATTI O RIMBORSATI
ATTENZIONE: PREZZI STRAORDINARI DI "ASSAGGIO"!
Pasta all'uovo taglietelle, fidelini e linguine 500 gr. L. 1.980 / Kg. 1.250 990 SUPER CONVENIENTE
Cocktail würstel 300 gr. L. 8.300 / Kg. 3.490 2.490 SUPER CONVENIENTE
Tiramisù Venezia antica ricetta 400 gr. L. 7.475 / Kg. 3.950 2.990 SUPER CONVENIENTE
Brandy 12 anni di invecchiamento 70 cl. L. 6.071 / l. 6.450 4.250 SUPER CONVENIENTE
Succo di mela 1 l. 990 690 SUPER CONVENIENTE
Fruchttöpfchen 4x125 gr. L. 1.980 / Kg. 1.300 990 SUPER CONVENIENTE
W5 Detersivo compatto 2 Kg. L. 2.450 / Kg. 6.750 4.900 SUPER CONVENIENTE
LIDL
Prezzi validi per il negozio di: BRA Corso IV Novembre, 50
LIDL ti dà l'opportunità di Assaggiare i suoi prodotti a prezzi straordinari! Prezzi validi dal 10.07.'95 al 22.07.'95

Se ci fossimo fermati qui, non ci saremmo chiamati Agnesi.

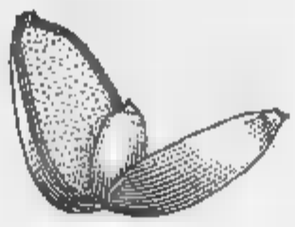

Riuscire a trovare il grano duro migliore è già un buon risultato. Ma noi, dal chicco del nostro grano, vogliamo molto di più. Per questo gli aggiungiamo il germe. Perché solo dal germe e dal processo di lavorazione esclusivo di Agnesi può [redacted] una pasta come Gemma, dal sapore e dalla tenuta in cottura inimitabili. In una parola: eccezionale.

Da 170 anni continuiamo a darvi di più.

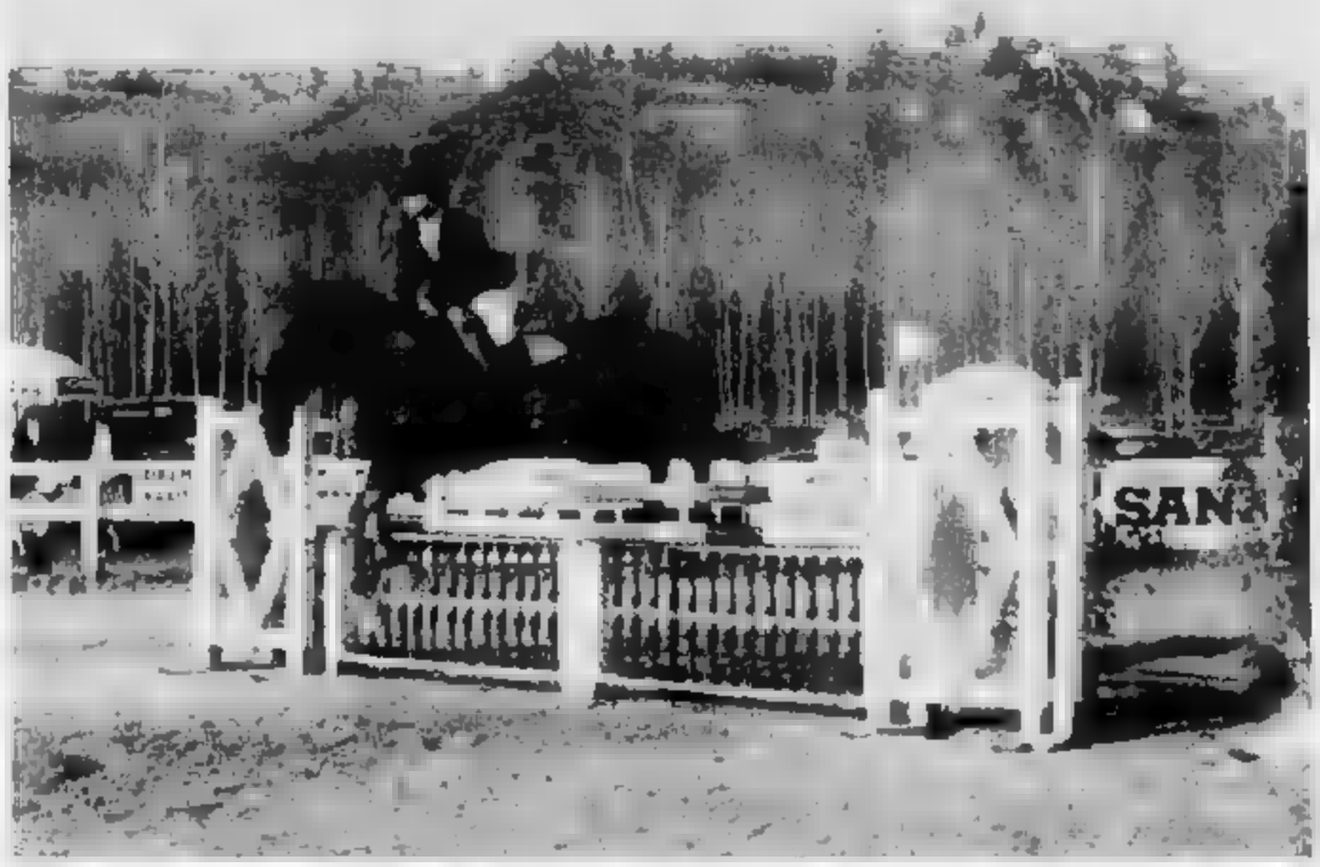

I duecento fantini in gara oggi promettono spettacolo ed emozioni anche per coloro che scelgono il «Cin cin land» come meta per una gita domenicale

Oggi al «Cin cin land» c'è il Gran Premio nazionale ippico Formula 2

Verduno, sfida per 200 fantini

La tenuta dove si disputano le gare è completata da campi da tennis e calcio, viali, zone per il tiro con l'arco. I cavalli «stabili» nel centro sono una ventina. Appuntamento alle 15

VERDUNO. Stavolta tocca a Verduno, nel senso che per non scontentare risentimenti i responsabili dell'associazione ippica «Cin cin land», la cui sede è «a cavallo» tra due Comuni, intitolano i loro concorsi alternativamente a Santa Vittoria e a Verduno.

Il gioco vale anche perché le emozioni sono molte: appena 10 giorni dal Gran Premio Cinzano, concluso con la vittoria nella categoria C7 di Gian Luca Palmizi su Koppelia, ecco il Gran Premio Comune di Verduno, che avrà il suo clou oggi (gare dalle 15 e, in notturna, dalle 21,30).

Al concorso nazionale odierno sono ammessi i cavalieri di Formula 2, ma possono parteciparvi, anche quelli di Formula 1. «Il risultato - spiega il coordinatore della manifestazione, Roberto Viberti - è un aumento dei concorrenti, senza alcun deprezzamento sul piano della qualità».

I 200 fantini in gara promettono spettacolo e emozioni a un pubblico di soli appassionati dell'ippica, perché gli sforzi degli organizzatori sono tesi a «catturare» l'interesse anche della gente che sceglie il «Cin cin land» come meta per una gita domenicale con la famiglia.

E' singolare e unica, quella struttura «polivalente» inserita nel verde di prati e dei boschi lungo il Tanaro, a pochi passi dalla trafficatissima 231: antica proprietà della Cinzano, il cui stabilimento si affaccia sul lato opposto della statale, la grande area nel 1987 è stata acquistata dalla famiglia Vezza, che ha dato nuova vitalità al parco giochi e ha creato altri motivi di attrazione per un pubblico sempre più vasto. Campi da calcio, da tennis, zone attrezzate per il tiro con l'arco, lunghi viali per passeggiate a piedi o in bicicletta, ristorante, bar. E, nel cuore della tenuta la sede del centro ippico: recinti per le gare e gli allenamenti, scuderie e box di legno armoniosamente disposti all'ombra di migliaia di pioppi, sullo sfondo delle colline di Langa e Roero.

I cavalli «stabili» sono una ventina (alcuni della famiglia Viberti, altri «pensionanti», ma in occasione delle gare i box possono ospitarne 230: bellezza che contribuisce a spiegare perché il «Cin cin land» sia l'unico luogo della provincia (e uno dei due in Piemonte) dove si tengono con regolarità importanti concorsi nazionali.

Ad attrarre il pubblico dei «profani» sono senz'altro anche la bellezza e la tranquillità dell'ambiente, cui si unisce la possibilità di visitare dintorni egualmente ameni. Cominciando dal delizioso paesino di Verduno, alto sulla collina oltre il fiume: meno di 500 abitanti, che possono sfiorare i 2000 la domenica all'ora di pranzo. Verduno infatti ha il record langarolo dei «posti tavola», con due ristoranti di grande capienza nel fondovalle («La casenta» e «Le due lanterne»), altri più «intimi» ma molto quotati (il «Real castello» e il «Falstaff») e un circolo Acli anch'esso rinomato per la buona cucina.

Non a caso dalle vigne di questo tempio dell'enogastronomia nascono tra grandi vini: Barolo, Dolcetto, Pelaverga. Di quest'ultimo, in lista d'attesa per la doc, Verduno può considerarsi la patria, anche se in un senso un po' particolare. Spiegano i dirigenti della Bel Colle, l'azienda che con le sue 15-20.000 bottiglie l'anno ne è la maggior produttrice: «Originario della Val Bronda, il vitigno pelaverga fu impiantato nel secolo scorso a Verduno, dove, per ragioni climatiche e pedologiche, ha dato origine a un vino molto diverso da quello che si ottiene nel Saluzzese».

Un vino di Langa, quindi di grande stoffa e struttura, anche se meno impegnativo del «fratello maggiore» Barolo: con le uve coltivate a Verduno e in alcune zone dei vicini Comuni di Roddi e di La Morra se ne producono appena 70-80.000 bottiglie l'anno, che entro il '95 dovrebbero essere protette da un'autonoma doc.

Del buon vino e della buona tavola Verduno è sicuramente capitale emerita: andarci non mancherà di soddisfare i ghiottoni. Ma anche chi ama i cavalli, perché oltre ai concorsi ippici nazionali al «Cin cin land» il paese ospita ogni anno, in località Pradonio, un importante palio equestre. [g. n.]

COIFFURE "XAVIER"
(SAVERIO, GRAZIELLA E GRAZIA)
PRESENTA IL CONCORSO:
Vinci un viaggio con un Ricciolo
WEEK END PER DUE PERSONE A PARIGI.
1ª EDIZIONE

ATELIER DI BELLEZZA
Via Romita, 1 - 12051 Alba (Cn) - Tel. (0173) 440597

REGOLAMENTO
A tutti i clienti che entro il mese di agosto effettueranno un trattamento (manicure, pedicure, ricostruzione unghie, ecc.) per un importo di almeno 25.000 lire verrà consegnata una cartolina speciale. La cartolina sarà da compilare e da riconsegnare entro il 2 settembre. Le cartoline saranno inserite in un'urna e verranno estratte il giorno 3 settembre alle ore 21 presso la Discoteca CAI INF CLUB di Alba.

è una realizzazione...
PK Alba
PUBLIALBA Agente Publikompass spa
ALBA C.so M. Coppino 9
Tel. 0173 442.110 (2 linee r.a.)
Fax 0173 442.130
Filiale:
BRA - Via Verdi 7 - Tel. 0172 431.003

Chili di troppo?
Estate Large, costume Small.

Col Frontodimagrimento ti aspetta una grande estate e... un colorato bikini SMALL! Come? Semplice. Basta entrare nel nostro Centro Ideal Line System e prendere il Programma di Dimagrimento della tua misura. Potrai perdere da 600 grammi a un chilo a seduta, ottenere un reale dimagrimento di del Programma e, infine, avrai in omaggio il bikini della linea ideale! Non mancare all'appuntamento: è un'occasione davvero "LARGE"!
AUT. MIN. FINCH
ALBA - P.zza Garibaldi, 3 - Tel. 0173/36.38.81-34.527
PRONTO DIMAGRIMENTO
FINANCIAL
IDEAL-LINE-SYSTEM PARIS

NUOVA O.M.G. s.r.l.
CALCESTRUZZI PREMESCOLATI
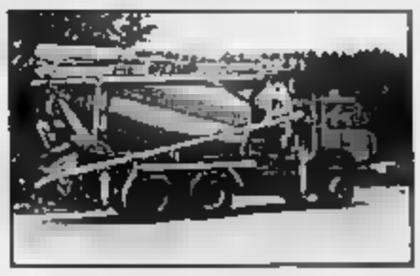
Località Ponte Tanaro
12060 VERDUNO (CN) - Tel. (0172) 470.257

Macelleria G. e G.

SPECIALITÀ:
salumi produzione propria
Loc. Piave, 60 - VERDUNO
Tel. 0172/47.01.07
Aperto domenica mattina - chiuso lunedì

bel colle
AZIENDA VITIVINICOLA
BEL COLLE
Tel. e Fax 0172.470.196 - VERDUNO (CN)
Produzione tipici dell'Alba e del Roero
VINI BIANCHI
FAVORITA DEL PIEMONTE - ROERO ARNEIS DOC
CHARDONNAY DELLE LANGHE
VINI ROSSI
PELAVERGA DI VERDUNO - DOLCETTO D'ALBA DOC
BARBERA D'ALBA DOC - ROERO «MONVIÉ»
BAROLO DOCG - BARBARESCO DOCG
VINI VINIFICATI E IMBOTTIGLIATI A CURA DELL'ENOTECNICO
PAOLO TORCHIO

Da martedì 11 luglio

SALDI DI FINE STAGIONE

LA GRANDE ESTATE MIROGLIO

I Saldi ***Miroglio****: un evento assolutamente straordinario per qualità, assortimento, convenienza.*
La ***qualità*** *garantita, l'****assortimento*** *unico di stili, taglie, colori, la* ***convenienza*** *senza precedenti.*
Saldi ***Miroglio****: l'appuntamento più atteso della stagione*

Lunedì 10 luglio i negozi rimarranno chiusi per la preparazione dell'iniziativa

MIROGLIO

CUNEO - Corso Nizza, 6 ▪ ALBA - Via Vittorio Emanuele, 40

Propaganda - Fe

FRESCHI SALDI D'ESTATE

SABATO 5 AGOSTO
ANGURIE GRATIS
PER TUTTI

SABATO 12 AGOSTO
GELATI GRATIS
PER TUTTI

DAL 10 LUGLIO

RINFRESCA LA TUA ESTATE ALL'OMBRA DEI SALDI PIU' VANTAGGIOSI DELLA STAGIONE. DAL 10 LUGLIO IN POI I NEGOZI DEL CENTRO COMMERCIALE I GIOVI TI REGALANO UN'OASI DI CONVENIENZA PER I TUOI ACQUISTI ESTIVI. CENTRO COMMERCIALE I GIOVI: LA TUA FRESCA ESTATE

COMUNICAZIONE AL SINDACO EFFETTUATA

CENTRO COMMERCIALE
iGiovi

CENTRO COMMERCIALE I GIOVI
Strada Statale 35 BIS Dei Giovi
Pozzolo Formigaro (AL)

ORARIO CONTINUATO
LUNEDI' dalle 14,00 alle 20,00
da MARTEDI' a SABATO 9,00- 20,00
9,00 21,00

AMBIENTE CLIMATIZZATO

P PARCHEGGIO GRATUITO

Per la pubblicità su
LA STAMPA
PK
publikompass
17100 SAVONA
Piazza G. Marconi 3/5-3/6
Tel. (019) 814.887-811.182
16121 GENOVA
Via C.R. Ceccardi 1/14
Tel. (010) 540.184-592.560

LA STAMPA
GENOVA
E LEVANTE

Domenica 9 Luglio 1995 n. 27
Genova, via Varese 2, tel. 565.716-532.272

LA STAMPA
ogni martedì
tuttocome
settimanale della casa
e del
tempo libero

Per i clienti valgono i consigli di sempre: attenti alle false occasioni

Saldi d'estate, Genova è pronta

Comincia domani la stagione degli sconti: dal 30 al 60 per cento a seconda dei settori merceologici
I commercianti si lamentano: «Quest'anno il caldo è arrivato in ritardo e abbiamo venduto poco»

GENOVA
NOSTRO SERVIZIO

Tempo di saldi, [illegible] i genovesi ancora tutti in città. Quest'anno l'estate è scoppiata in ritardo e, tra [illegible] temporale e uno scirocco, ha creato [illegible] pochi problemi ai commercianti, in particolare [illegible] settore abbigliamento. Da domani cominciano le vendite con sconti dal 30 al 60 per cento ed in alcuni casi oltre. Il periodo fissato dall'ordinanza comunale per i saldi dura due mesi: si [illegible] concluderà il 10 settembre. I primi giorni sono di solito buoni indicatori della tendenza.

I saldi di merce invernale [illegible] stati piuttosto «fiacchi». Non si [illegible] viste le code davanti alle boutique del centro, quelle delle «griffes» di moda, che solitamente sono prese d'assalto perché i capi scontati sono davvero quelli dell'ultima collezione. «E' [illegible] della città», avevano commentato all'associazione [illegible] gloria Ascom. Vedremo come andrà nelle prossime settimane.

La stagione, anche a causa degli sbalzi di temperatura, [illegible] ha incoraggiato le vendite. Le occasioni per fare buoni affari non mancheranno e già [illegible] qualche giorno alcuni negozi hanno esposto i cartelli che annunciano «vendite promozionali» e «sconti sensazionali».

Per i commercianti è il momento in cui si libera delle rimanenze, si vuota il magazzino, per fare spazio ai [illegible] arrivi. Non sempre la merce che si trova negli scaffali è quella che dovrebbe realmente essere destinata, a norma di legge, alla vendita durante i saldi. I negozianti ne approfittano anche per disfarsi di vecchie giacenze, rimasta invenduta da tempo.

E come ogni anno arrivano puntuali i consigli dell'associazione per la tutela dei [illegible] tori, che invita gli acquirenti alla [illegible] prudenza. «Non comprare tanto per fare un buon affare, ma solo se veramente si è interessati alla [illegible] altrimenti, per risparmiare, finisce che ci si mette in [illegible] oggetti tutto sommato inutili.

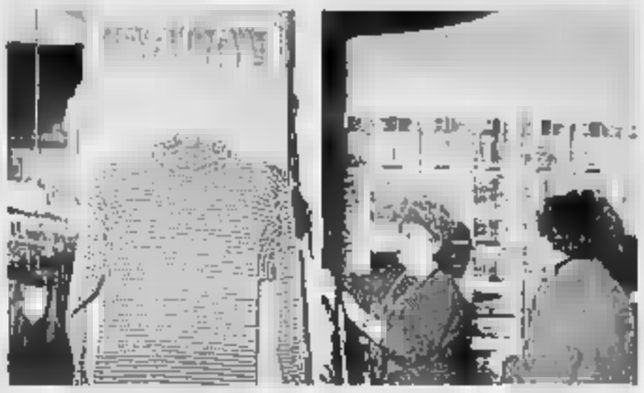

Ricomincia la stagione dei saldi: due [illegible] per fare buoni affari, con cautela

Bisogna ricordarsi di controllare accuratamente la merce [illegible] momento dell'acquisto, poiché [illegible] saldi non è consentito il [illegible] bio», e anche in questo caso l'effetto è opposto a quello desiderato. Dopo tanti anni, ci si continua a chiedere [illegible] sia giusto vendere a metà prezzo lo stesso articolo che un altro cliente ha acquistato a prezzo pieno.

«Capisco che qualcuno possa risentirsi - dice Alfredo Bruzzone, direttore Ascom - ma bisogna ricordare che chi ha acquistato [illegible] capo di abbigliamento o un altro articolo all'inizio di stagione [illegible] ha già potuto utilizzare, mentre chi aspetta i saldi rischia di non [illegible] ore esattamente quello che cercava. Per commercianti [illegible] i clienti i saldi sono un momento in cui si fa [illegible] bilancio della stagione e ci si disfa o si compra una cosa in più. Quindi, nessuno deve sentirsi offeso».

Le previsioni? Molti [illegible] r- [illegible] scommettono sulla [illegible] ta dell'operazione saldi». La città è [illegible] popolata, le Riviere sono affollate. Insomma, i potenziali clienti [illegible]

LIGURIA [illegible]
UNA GUIDA AGLI [illegible]

Teatro, musica e cabaret
E domani torna la danza

Non conosce soste la lunga «movida» di Genova e dintorni stasera alla Villa Doria di Pegli è di scena il folk di Piero Parodi, all'Expo doppio appuntamento con il festival del Mediterraneo con il flamenco dei Takamell e Elena Villar Gomez. Santi, diavoli, vergini e arcangeli continuano a frequentare Forte Sperone.

A PAGINA 42

Denunciato un animatore: danneggiava i locali dei concorrenti

«C'è una bomba in discoteca» A telefonare era il «pr» rivale

GENOVA. Denunciato [illegible] procurato allarme. Un giovane molto noto negli ambienti delle discoteche come «p.r.», ovvero addetto alle pubbliche relazioni, aveva adottato una nuova «tecnica» per mettere in difficoltà la concorrenza: una telefonata anonima per annunciare [illegible] presenza di una bomba in un'altra discoteca vicina.

S. G., di 22 anni, genovese, è [illegible] to scoperto grazie all'impegno e alla costanza di [illegible] carabiniere del nucleo provinciale, che è riuscito a risalire all'apparecchio cellulare da [illegible] provenivano le chiamate.

Di più, gli investigatori non vogli[illegible] dire. Aggiungon[illegible] che S. [illegible], è molto popolare tra i giovani frequentatori dei locali da ballo della Riviera di Levante. Tra le righe, si intuisce, un certo disagio del «p.r.» che ora rischia di veder rovinata la sua, di immagine, oltreché quella della discoteca per cui lavorava e forse lavora [illegible].

I carabinieri sono partiti [illegible] alcuni episodi anomali. La frequenza delle telefonate anonime durante il fine settimana, eccetto la domenica. Venerdì e sabato sono i giorni in cui le sale sono più animate. Dunque, il caso (e il danno) per il titolare sarebbe stato maggiore. L'indicazione del locale dove si sarebbe potuto trovare l'ordigno esplosivo era sempre la stessa.

L'operatore [illegible] pronto intervento dei carabinieri aveva intuito che la chiamata proveniva da un telefonino, anche [illegible] non si percepiva alcun [illegible] in sottofondo. Lo stesso militare inoltre si [illegible] trovato in servizio al centralino in più [illegible] in cui [illegible] arrivata [illegible] telefonata anonima e dopo [illegible] paziente lavoro investigativo è riuscito a risalire al titolare. Il centralino del «112» è uno dei più avanzati, [illegible] punto di [illegible] strutturale e tecnologico. Il personale è stato scelto in base alla buona [illegible]za delle lingue, in modo da poter rispondere anche alle chiamate di stranieri.

Nel mondo delle discoteche la figura del «p.r.» ha acquistato un [illegible] peso. Da loro, che convogliano i flussi [illegible] pubblico, spesso dipende la riuscita di una stagione. [p. c.]

Concorrenza «sleale» tra discoteche

Una segnalazione del ministero dell'Interno aveva fatto scattare le indagini

La coca era nascosta nelle scarpe

Arrestato nel quartiere di Carignano un giornalista argentino, corriere dei narcotrafficanti. La stupefacente sequestrato era ad elevato grado di purezza: una volta «tagliato» ne sarebbero state ricavate circa 18 mila dosi

GENOVA. Astuto, ma non abbastanza per gli investigatori della sezione narcotici della Mobile. Un sedicente giornalista argentino, tale Fernando Grodsinsky, nato a [illegible] Plata, [illegible] 27 anni, residente a Buenos Aires, incensurato, era un corriere dei narcotrafficanti internazionali. Nel bagaglio, all'arrivo da uno dei frequenti viaggi in Argentina, aveva con sè un chilo di [illegible]. La polvere bianca era pressata (una tecnica che viene usata sempre più spesso) e modellata secondo la forma della suola di un paio di scarpe da trekking. Il corriere della droga aveva tolto l'imbottitura originale e usava come piantare le solette di [illegible].

Le indagini, guidate [illegible] capo della Mobile Guido Marino, sono durate un paio di mesi. Era stata [illegible] delle segnalazioni che periodicamente [illegible] dal Ministero dell'Interno a mettere [illegible] allarme gli investigatori genovesi. Infatti, era segnalato l'arrivo di corrieri della droga sudamericani e «benestanti». La dizione era proprio questa e su un certo tipo di clientela delle compagnie aeree che effettuano servizio [illegible] l'Argentina era [illegible] cominciato uno lavoro di «scrematura»: venivano evidenziati i nominativi più ricorrenti. Si [illegible] arrivati ad [illegible] elenco di possibili indiziati, poi da un ulteriore controllo la [illegible] si è ristretta a due nomi. Nel primo caso, l'esito del controllo è stato negativo.

Fernando Grodsinsky è arrivato all'aeroporto di Linate, ha preso a noleggio un'auto e si è diretto verso Genova. Al casello di Voltri ha chiesto indicazioni [illegible] come raggiungere l'uscita di Genova ovest. Gli agenti lo sorvegliavano già da Milano.

Hanno deciso di intervenire quando il corriere ha parcheggiato l'auto nei pressi dell'ospedale Galliera. [illegible] stava allontanando a piedi, ma è stato bloc- [illegible]. Gli hanno chiesto di indicare quale era la sua auto. Il sudamericano ha risposto di averla lasciata a Buenos Airés. [illegible] controllo dell'auto è saltato fuori quel bagaglio «scomodo»: un chilo di cocaina al 97 per cento di purezza, da cui potevano essere ricavate 18 mila dosi. [p. c.]

Fernando Grodsinsky, [illegible]

24 ore

FERIMENTO

Lite in un alloggio di Rivarolo
Un [illegible] aggredito a coltellate

Furioso litigio in via del Mali- [illegible]. Francesco Deligia, di 48 anni, è finito all'ospedale per una coltellata ricevuta da Antonella Benedetti, di 31 anni, che è stata arrestata. Tra i due, che dividevano l'alloggio, era sorta una lite e la donna voleva metterla alla porta. Gli ha dato una coltellata al torace, ma il colpo lo ha raggiunto di striscio. Soccorso dai militi della Croce azzurra di Fegino, è stato medicato al Celesia. Guarirà in 7 giorni. [p. c.]

INQUINAMENTO

Sospetta perdita di gasolio nelle acque al largo di Prà

Allarme inquinamento [illegible] pomeriggio davanti al litorale di [illegible]rà. Un forte odore [illegible] olio combustibile è [illegible] avvertito dalla costa. Numerose segnalazioni [illegible] arrivate al centralino dei vigili del fuoco e della polizia municipale. I controlli però [illegible] hanno dato esito. [p. c.]

DROGA

Savonese trovato senza vita
Ucciso da un'overdose?

Sarà l'autopsia a chiarire [illegible] [illegible] della morte di Marco Bagnasco, 30 anni, abitante a Cengio, trovato morto l'altra notte nella sua auto in via Bartolomeo del Fossato. [illegible] sospetta un'overdose. [p. c.]

EXTRACOMUNITARIO

Preso un algerino che aveva derubato un'anziana

Un algerino [illegible] 25 anni è stato catturato dai carabinieri dopo [illegible] borseggio all'interno di un grande magazzino Standa. [illegible] giovane era riuscito con abilità a sfilare il portafoglio dalla borsa [illegible] un'anziana. [p. c.]

[illegible]

Spacciava in corso Italia
arrestato dai carabinieri

Eroina in corso Italia. [illegible] marocchino di 22 anni è stato [illegible] arrestato mentre tentava [illegible] spacciare alcune dosi di [illegible] sulla passeggiata a mare, luogo decisamente insolito per l'incontro con i tossicodipendenti. [p. c.]

Ricorso alla Telecom: casa deserta, 10 mila scatti

Bolletta milionaria [illegible] famiglia protesta

GENOVA. Al ritorno a casa da un periodo di vacanza ha trovato [illegible] bolletta telefonica milionaria. «Un milione e mille lire», precisa Giovanni Cortese, 71 anni. Lo stupore è tanto, poichè nel periodo indicato la famiglia Cortese si era trasferita temporaneamente in Toscana. E' cominciata così un'odissea. Un caso alla «Lubrano», il giornalista e conduttore del noto programma televisivo sulle frodi ai danni dei consumatori.

Giovanni Cortese racconta: «Mia figlia si è iscritta alla Facoltà per i beni culturali dell'Università di Pisa. Con [illegible] moglie abbiamo deciso di starle vicino per i primi tempi, per non farla sentire sola di fronte a questo nuovo impegno».

Affittano un appartamento e tutta [illegible] famiglia soggiorna a Pisa da novembre sino alla fine di maggio. «Siamo ritornati [illegible] Genova per qualche giorno, per ritirare la posta e controllare se erano arrivate bollette da pagare», precisa Cortese.

Ed ecco [illegible] sorpresa. La bolletta del telefono relativa [illegible] terzo bimestre del '95 reca [illegible] importo a nove cifre. Sino a febbraio risultavano 4267 scatti, dal 1° febbraio al 1° aprile c'è stato il «boom» di [illegible]! 10.594 scatti.

«Non abbiamo lasciato le chiavi di [illegible] a nessuno, aggiunge Cortese. E cita come elementi di prova l'esempio delle bollette Amga ed Enel: «Al confronto, mi hanno accreditato una cifra, poiché [illegible] consumo [illegible] stato inferiore al previsto».

Dopo un carteggio con la Telecom, l'utente chiede di poter visionare i tabulati del traffico telefonico: «Mi hanno detto [illegible] non è possibile e mi chiedo il perché. Mi sono rivolto al difen- [illegible] civico e sono stato dirottato allo sportello del consumatore. Ho saputo nel frattempo che esistono molti altri casi uguali al [illegible]. Bisogna unirsi tutti insieme per far [illegible] le nostre ragioni perché una voce isolata non viene ascoltata». [p. c.]

Iniziativa del servizio asili nido del Comune per chi non va in vacanza

Bimbi a spasso nel verde di città

Quaranta percorsi per scoprire una Genova diversa

GENOVA. Un servizio in più per le famiglie che rimangono in città. Il [illegible] asili nido [illegible] Comune di Genova ha individuato 40 percorsi nel verde dove portare i bambini in estate. Il progetto è stato chiamato «Mille piccoli passi», perché [illegible]o percorsi pensati proprio per i più piccini, per dar loro la possibilità di sgranare gli occhi mentre camminano con mamma e papà», spiega l'assessore comunale alla Cultura e Scuola Giovanni Meriana.

I bambini non [illegible] semplici «pacchi» da portare in giro. A volte non basta l'amore materno ad assicurare al piccino le condizioni migliori per fare una passeggiata in città. Oltretutto, per raggiungere i parchi cittadini, bisogna attraversare zone ad al- [illegible] densità di traffico e con tanto smog.

Oppure, l'[illegible] sono in alture, le zone poco fuori dall'abitato, ma raggiungibili con un mezzo pubblico. Forse non tutti i genovesi conoscono [illegible] bene la propria città da sapere che con il bus della linea «66» si arriva [illegible] in una piazzetta, all'angolo [illegible] trattoria «Ostaia [illegible] cacciatori» dove inizia la [illegible] di via Promontorio: il [illegible] è asfaltato e poco trafficato. Dopo circa un quarto d'ora di cammino si incontra un bivio con una fontanella sovrastata da un'edicola e da due panchine che offrono [illegible] primo punto di sosta. Proseguendo ancora, sulla destra c'è la [illegible] Salvator Rosa che offre una piacevole vista sul mare e sulla valletta sottostante.

Sono così i 40 itinerari sperimentati dagli educatori degli asili nido della Val Bisagno [illegible] estesi [illegible] via ad altri nidi della città, allo scopo di offrire alle famiglie con bambini da [illegible] 3 [illegible] la possibilità di uscire [illegible] limite del giardino pubblico, salire in collina e godersi il panorama della città dall'alto ed un po' [illegible] frescura in mezzo al verde.

Struppa, Valletta San Pietro, Fontane del tempo perduto, Quarto-Sturla, rio Molinassi a Sestri, creuze e promontorio Belvedere a Sampierdarena, Forte Puin a Molassana, Bolzaneto, Nervi, sono alcuni dei luoghi raggiungibili.

Il Comune pensa anche ai più piccoli

Festa ieri a Tursi

Rosy va in pensione [illegible] saluto da tutti i colleghi

GENOVA. Rosalba Maccagno, Rosy per i colleghi e amici di giornali, radio e tv, ha lasciato il suo incarico di addetto stampa del Comune di Genova per la meritata pensione. Ieri mattina la popolare Rosalba che da anni rispondeva ai quesiti, anche i più ostici, dei cronisti con la solita cortesia e solerzia, ha salutato gli amici con un brindisi nel bar di fronte a Palazzo Tursi. L'invito era stato «girato» in modo molto informale ai giornalisti che seguono [illegible] cosiddetta «chiacchiera» del Comune e nonostante la giornata torrida e gli impegni di lavoro hanno risposto all'appello proprio tutti. Qualcuno ha anche ritardato la partenza per le vacanze per esserci, altri hanno inviato fasci di fiori e saluti. Rosalba, in un elegante abito color salmone, ha [illegible] di trattenere la commozione che aleggiava nella saletta riservata. All'ultimo, però, [illegible] ceduto e di [illegible] salutati tutti con gli occhi lucidi. Grazie Rosy. [p. c.]

NUMERI UTILI

FARMACIE

TURNO NOTTURNO
GENOVA
Dalle 8,30 alle 20:
XX Settembre: via XX Settembre 182
Santa Caterina: salita S. Caterina 24
Martini via Gramsci 67
S. Ugo: via S. Ugo 5
Croce Bianca: via Montesuello 4
Imperiale: via Donghi 12
Europa: corso Europa 676
Nervi: via Cassini 20

Dalle 8,30 alle 21,30:
Bisagno: via Struppa 146 H
S. Bernardo: via Mogadiscio 45
Rolando: via G.B. Monti 23
Levante: via Sampierdarena
Centrale: via Galliera 5
Sangiorgi: via Corsi 13 A
S. Francesco: via Cutro 32
Delle Colonie: via Gusle 2

ARENZANO
Chiappara: via Sauli Pallavicino 54.
COGOLETO
Coni: via Colombo
SORI
Sori: via Cairoli 18, telefono 700.832.
RECCO
Sarai: piazzale Europa 1, telefono 74.015.
Machi: via della Repubblica 8, telefono 771.081.
Internazionale: Martiri 2, tel 287.188.
RAPALLO
Moderna via Marsala 4, tel. 50.600
ZOAGLI
Valeve, piazza XXVII Dicembre 8, telefono 259.041.
CHIAVARI E LAVAGNA
Comunale: via Prandina 22, tel - *Frazionale:* via Rocca 356, tel. 392.616
SESTRI
Internazionale: largo 52, tel. 41.024
MONEGLIA
Manzoni, via Longhi , 49.232

AUTOAMBULANZE

Genova: tel. 585.851; **Camogli:** 770.205; **Rutia:** 771.119; **Recco:** 74.234, **Santa Margherita Ligure:** 287.019, **Rapallo:** 50.433, 50.700, **Chiavari:** 322.422, 309.655; **Cogorno:** 384 620; **Lavagna:** 309.947; **Sestri Levante:** 41.020, 480.750; **Riva Trigoso:** 41.764; **Moneglia:** 49.241; **Cogoleto:** 9188.366; **Sori:** 700.917.

S. ; 56.321; **Sampierdarena:** 41.021; 440.941; **Sestri Ponente:** 600.841; **Bisalini** (pediat.): 55.361; **Borgo Fornari:** 832.985; **Recco:** 74.102; **Santa Margherita:** 283.611; **Rapallo:** 50.231; **Lavagna:** 32.91; **Cogoleto:** 91.83.456.

GUARDIA MEDICA

Notturna prefestiva e festiva:
Genova, Bogliasco, Pieve Ligure, Arenzano, Cogoleto: tel. 354.022. Pediatrica (a pagam.) tel. 542.778.
Recco, Rapallo, Camogli, S. Margherita: telefono 60.333.
Chiavari, Lavagna, telefono 303.410-32.91.
Borzonasca: telefono 340.239.
Santo Stefano d'Aveto: tel. 88
Cicagna: telefono 92.147.
Varese Ligure telefono 041.

AMT Genova: telefono 59.972.114.
Tigullio Trasp. Chiavari: 310.851.
Sestri Levante: tel. 41.384 - 480.655 - 47.751.
Rapallo: 54.509 - 51.306 - 54.508.

FERROVIE

Genova: telefono 284.081, **Camogli:** 771.107; **Recco:** 76.134; **Santa Margherita:** 286.830, **Rapallo:** 50.347; **Zoagli:** 259.356, **Chiavari** 309.000, 309.587, 392.161; **Sestri Ligure:** 41.820, 41.050, **Riva Trigoso:** 42.386; **Cogoleto:** 9181.765; **Moneglia:** 49.705.

MERCATI

Lunedì, P.za Palermo, p.za Di Negro, p.za Tre Ponti, Molassana, Bolzaneto, Pegli, Recco, Riva Trigoso. **Martedì,** P.le Parenzo, p.le Giusti, Oregina, Nervi, Arenzano, Cogoleto, Voltri. **Mercoledì,** P.za Terralba, Campo, via Tortosa, Sestri P., Pra, Cornigliano, p.le Da Vinci. **Giovedì,** P.za Palermo, p.za Di Negro, Bolzaneto, Pegli, via Anzani, via Emilia, Lavagna, Rapallo, Sori, Varenzo, Via , p.za Tre Ponti, p.za Terralba, Prato, Pontedecimo, p.le Parenzo, p.le Giusti, Oregina, Cornigliano, Chiavari, Margherita, **Sabato,** Via del Campo, via Tortosa, p.le Terralba, Sestri P., Cerisola, L. Da Vinci, Sestri L.

TAXI

Genova Radiotaxi: 3696, **Recco:** 74032; **Camogli:** 771143, **Portofino:** 269285; **S. Margherita:** 285508-287908, **Rapallo:** 55858, 54474, 50048, 55868, 55969, 50317, 50847, **Zoagli:** 259385; **Chiavari:** 308284 305522, **Lavagna:** 392080, 3931622; **Sestri Levante:** 41277, 41278, **Sori:** 700396

CAPITANERIE DI PORTO

Genova: telefono 26.74.51
telefono 28 70.29.

CORPO FORESTALE

Genova: 566831-580429-586553
Casarza Ligure: 467.141
Borzonasca: 340.016
Cicagna: 92.005
Rezzoaglio: 97.043.
S. Stefano d'Aveto: 98.072

CINEMA AL CINEMA

GENOVA

TEATRI

Carlo Felice
Tel. 589 329 - 591.697
Ore 15,30
L. 115/85/65/30.000
Il taberro - Pagliacci. Direttore Gianandrea Gavazzeni. Regia di Gianni Amelio.

Parchi di Nervi
Ore 21,30
L. 50.000/30.000/20.000
Oggi riposo Domani Ballet Victor Ullate

Pol. Genovese
Tel. 539.35.69
Ore 21
L. 50.000/35.000
OGGI RIPOSO

T. della Tosse
A FORTE SPERONE
Tel. 247 07.90
Ore 21
L. 22.000/15.000
Storie di santi, di diavoli, di vergini e di arcangeli

Piccolo Teatro
di Campolasano
Tel. 282 483
Ore 22,30 Lire 15.000
OGGI RIPOSO

Teatro Garage
SALA DIANA
Tel. 510.731
Ore 21,30, L.
Oggi riposo

Jurassic Park
T. 208 549 Or.: 15,20 17,40/20,30/22,45. L. 10.000 sab.-dom. 12.000; mer. 7000
di S. Spielberg, con S. Neill, L. Dern, R. Attenborough (Usa '93) — Con l'ingegneria genetica i dinosauri vengono resuscitati e contenuti in un parco. Ma dopo un po' si ribelleranno. Dal libro di Crichton. N. V. 2h 05' Fantayventura

Ariston 2
Tel. 208.549
Or.: 15,30/18/20,25/22,45
Lire 10.000
sab.-dom. 12.000; mer. 7000
Forrest Gump
di R. Zemeckis, con T. Hanks, R. Wright, G. Sinise (Usa '94) — Un americano dall'intelligenza limitata, quasi da sfiorare l'imbecillità, attraversa trent'anni di storia a stelle e strisce, diventa ricco e quasi felice. N. V. 2h 22' Commedia

Augustus
Tel. 585.810, Or.:
sab e fest. 16
ult. 22.30, Lire 10.000
sab.-dom. 12.000; mer. 7000

Corallo 1
Tel. 588.419 Or.: 20,30 22,30; sab. e fest. ult. 22.30, L. 10.000 -dom 12.000; mer.
Creature del cielo
di P. Jackson, con M. Lynskey, K. Winslet, S. Peirse (Nuova Zel. '94) — Spinto da una forte fantasia, due quattordicenni amiche e amanti arrivano a commettere un delitto. Da un fatto di cronaca Anni 50. V. M. 14. 1h 40' Dramm.

Corallo 2
588.419. Or.: 20,30 e fest. 16,30 ult. 22.30. Lire 10.000 sab.-dom. 12.000; mer.
Blue sky
di T. Richardson, con T. L. Jones, J. Lange, A. Kemp (Usa '91) — In una base dell'Alabama, conflitti privati e segreti nucleari coinvolgono la bella e inquieta moglie di un militare di carriera. R. V. 1h 40' Dramma

Lux
.691
Or.: 16/20,45/22.30
Lire 10.000
sab.-dom mer.
Il delitto di Venere
di Z. King, con A. England, C. Manolyior, E. Da Silva (Usa '95) — Una giovane americana giunge nella Parigi d'inizio secolo a cerca se stessa attraverso avventure erotiche. Dal romanzo di Anais Nin. V. M. 18 1h 40' Dramma Erotico

Ore 21,30
L. 9000/6000
Viaggio in Inghilterra
di R. Attenborough, con A. Hopkins, D. Winger, J. Mazzello (Tragic/Usa '94) — La storia vera dell'incontro e dell'amicizia tra lo scrittore inglese cattolico C. S. Lewis e la poetessa inglese Joy Graham. N. V. 2h 10' Drammatico

Odeon
Tel. 362.2298 Or.: 20 22,30; sab. e fest. dalle 16 alle 22,40, L. sab.-dom. 12.000; mer. 7000
CHIUSURA ESTIVA

Olimpia
Tel. 581.418
Or.: 17,45/20/20,15
L. 10.000
sab.-dom 12.000; 7000
Scacco al re

Tel. 584.849
16,30/18,30/20,30 22.30, L. 10.000 sab.-dom. 12.000; mer. 7000
CHIUSURA ESTIVA

Tel. 565.512. Or.: 20.20 22.30, sab. e fest. dalle 16 L. 10.000 sab.-dom. 12.000; mer. 7000
CHIUSURA

Universale
Palazzo dello Spettacolo Sala 1 T. 582.491 Or.: 20.30 22.30. 16.30, ult. 22.30 L. 10.000; fest. 12.000, mer. 7000
CHIUSURA ESTIVA

Universale
Palazzo dello Spettacolo Sala 2 T. 582.491 Or.: 20,30 22.30 fest. 16,30; ult. 22.30 L. 10.000; fest. 12.000, mer. 7000
CHIUSURA ESTIVA

Universale
Palazzo dello Spettacolo Sala 3 T. 582.491 Or.: 21 22,40; fest. 16, ult. 22.40 L. 10.000; fest. 12.000; mer. 7000
CHIUSURA ESTIVA

Tel. 562.137. Or.: 21/22,40 sab.-dom. 15 22,30 L. 10.000 sab.-dom.
CHIUSURA

LUCI ROSSE
Abc tel. 413.836; Alcione tel. 814.965; Centrale 1 e 2 tel. 580.380, Chiabrera 261.568; Cristallo tel. 268.967; Diomilo tel. ; Eldorado tel. ; Smeraldo tel. 201 919.

CINECLUB Amici del cinema
Tel. 413 838
Or.: 20,15/22,30
L'amore mol
di M. Martone, con A. Bonaiuto, A. Luca, G. Cajafa (Ita. '95) — Una ragazza torna nella Napoli per il funerale della madre e cerca di scoprire le ragioni della morte della donna. Dal romanzo della Ferrante. N. V. 1h 40' Drammatico

Carignano d'essai
Tel. 570 23.48
Ore 21.15
Lire 6000
OGGI RIPOSO

Fritz Lang
Tel. 319.788
Ore 21,15
Lire 6000/5000
OGGI RIPOSO

Lumière
Tel. 565 936
CHIUSURA ESTIVA

Movie Club
Tel. 314 141
CHIUSURA ESTIVA

Chaplin
380.099
Ore 21
L. 5000 soci.
L. 4000 tessera
OGGI RIPOSO

IL TEMPO IN LIGURIA

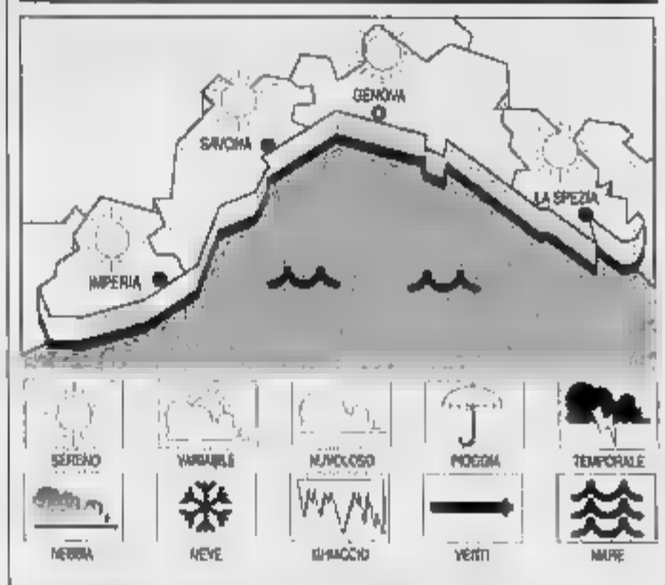

TEMPO PREVISTO PER OGGI. Locali schiarite di primo mattino o in seguito provenienza di peggiore con possibili annuvolamenti sui monti, mare poco mosso, temperatura stazionaria. **Tendenza per domani:** cielo poco nuvoloso, vento moderato con locali rinforzi, mare poco mosso-mosso, temperatura in temporaneo ulteriore aumento.
RILEVAZIONI DI IERI. Temperatura del mare 21 °C, umidità 70%, vento Est-Sud Est 8-15 km/h, mare quasi calmo-poco mosso, cielo poco nuvoloso, pressione barometrica 1018 mb (in aumento).

TEMPERATURE DI

Genova	max 26	min 21
Savona	max 26	min 21
Imperia	max 26	min 20

UN ANNO FA ATTORNO
Max: 28; min: 23; temp. mare 21.

Il Sole sorge alle 5.54 e tramonta alle 21,11. La Luna cala alle 2,56 e si leva alle 18,01 (fase crescente).

Dati gentilmente forniti dall'Osservatorio meteorologico del Comune di Imperia e del Centro Meteo Mursia di Portofino.

Nickelodeon
Tel. 589.040 - Ore 21,15
Dom. 17/21,15 - Ven d'argento ore 16 - L. 8/5000
CHIUSURA ESTIVA

Cineforum
Tel. 887.941
Ore 21
L. 6000/5000
OGGI RIPOSO

Eden-Peglidenma
Tel. 888.1200
L. 10.000
Le ali della libertà
di F. Darabont, con T. Robbins, M. Freeman, B. Pit (Usa '94) — Un uomo, ingiustamente accusato, trascorre la sua amarissima esistenza in carcere una relazione pericolosa. Dal romanzo di King. M. N. V. 2h 17' Drammatico

Cinema parrocchiale
Tel. 837.930
Ore 21
Lire 6000/4000
OGGI RIPOSO

Teatro Verdi
Tel. 871.263
Ore 21
Lire 10.000/7000
OGGI RIPOSO

S. Siro
T. 304.776. Lun./mar./mer. 20,30 22,30; ven./sab./dom. 15,30 17,15/19,20,45/22,30 L. 9000
Il postino
di M. Radford e M. Troisi, con M. Troisi, P. Noiret, M.-G. Cucciolla (Ita. '94) — L'amicizia tra il poeta Neruda, in esilio su un'isola del Sud Italia, e un giovane portalettere locale. Dal romanzo di Skarmeta. N. V. 2h Commedia

Verdi
Tel. 40
Ore 21
L. 9000
OGGI RIPOSO

Arena Italia
Tel. 545.1334
Ore 21,15
L. 6000/6000
Stargate
di R. Emmerich, con K. Russell, J. Spader, J. Davidson (Usa '94) — Un archeologo decifra una misteriosa iscrizione egizia e varca un portone che lo conduce nel mondo antico e parallelo N. II 2h 08' Fantarcheologia

S. MARGHERITA
Centrale
Tel. 288.033
Or.: 16/17,35/19,10/20,45 22,30 - Lire 10.000
Genio amore
di F. Schepisi, T. Robbins, M. Ryan, W. Mathau (Usa '85) — Per fare colpo su una ragazza bella e dall'alto quoziente intellettivo, un meccanico d'auto si fa passare dallo zio, che si chiama Albert Einstein. N. V. 1h 36' Commedia

RAPALLO
Augustus
Tel. 61.951
Or.: 20
L. 8000
La carica dei 101
di W. Reitherman, H. Luske e C. Geronimi (Usa '61) — Riedizione restaurata del classico film di Walt Disney sulle avventure di una cucciolata di dalmata rapita dalla perfida Crudelia Demon. N. V. 1h 26' Cartoni animati

Centero
Tel. 363.274
Or.: 16/17,25/19,15 20,50/22,30, L. 7000
CHIUSO PER FERIE

Mignon
Tel. 309.694
Or.: 20,30/22,45
Lire 10.000
Frankenstein
di K. Branagh, con K. Branagh, R. De Niro, H. Bonham Carter (Usa '94) — Uno scienziato «costruisce» una creatura dotata di vita che poi sfugge al suo controllo. Dal classico di Mary Shelley. N. V. 2h 10' Horror

SESTRI LEV. Ariston
Tel. 41.505
Ore 21,30
Lire 6000
Forrest Gump
di R. Zemeckis, con T. Hanks, R. Wright, G. Sinise (Usa '94) — Un americano dall'intelligenza limitata, quasi da sfiorare l'imbecillità, attraversa trent'anni di storia a stelle e strisce, diventa ricco e quasi felice. N. V. 2h 22' Commedia

Verdi
Tel. 40
Ore 21
L. 9000
OGGI RIPOSO

Arena Italia
Tel. 545.1334
Ore 21,15
L. 6000/6000
Stargate
di R. Emmerich, con K. Russell, J. Spader, J. Davidson (Usa '94) — Un archeologo decifra una misteriosa iscrizione egizia e varca un portone che lo conduce nel mondo antico e parallelo N. II 2h 08' Fantarcheologia

S. MARGHERITA
Centrale
Tel. 288.033
Or.: 16/17,35/19,10/20,45 22,30 - Lire 10.000
Genio amore
di F. Schepisi, T. Robbins, M. Ryan, W. Mathau (Usa '85) — Per fare colpo su una ragazza bella e dall'alto quoziente intellettivo, un meccanico d'auto si fa passare dallo zio, che si chiama Albert Einstein. N. V. 1h 36' Commedia

RAPALLO
Augustus
Tel. 61.951
Or.: 20
L. 8000
La carica dei 101
di W. Reitherman, H. Luske e C. Geronimi (Usa '61) — Riedizione restaurata del classico film di Walt Disney sulle avventure di una cucciolata di dalmata rapita dalla perfida Crudelia Demon. N. V. 1h 26' Cartoni animati

Centero
Tel. 363.274
Or.: 16/17,25/19,15 20,50/22,30, L. 7000
CHIUSO PER FERIE

Mignon
Tel. 309.694
Or.: 20,30/22,45
Lire 10.000
Frankenstein
di K. Branagh, con K. Branagh, R. De Niro, H. Bonham Carter (Usa '94) — Uno scienziato «costruisce» una creatura dotata di vita che poi sfugge al suo controllo. Dal classico di Mary Shelley. N. V. 2h 10' Horror

SESTRI LEV. Ariston
Tel. 41.505
Ore 21,30
Lire 6000
Forrest Gump
di R. Zemeckis, con T. Hanks, R. Wright, G. Sinise (Usa '94) — Un americano dall'intelligenza limitata, quasi da sfiorare l'imbecillità, attraversa trent'anni di storia a stelle e strisce, diventa ricco e quasi felice. N. V. 2h 22' Commedia

SAVONA

Diana 1
Tel. 825.714
Or.: 20.30/22,30
L. 10.000/7000
Blue Sky
di T. Richardson, con T. L. Jones, J. Lange, A. Kemp (Usa '91) — In una base dell'Alabama, conflitti privati e segreti nucleari coinvolgono la bella e inquieta moglie di un militare di carriera. R. V. 1h 40' Drammatico

Diana 2
Tel. 825.714
Or.: 20.30/22,30
L. 10.000/7000
Quattro matrimoni e un funerale
di M. Newell, con H. Grant, A. MacDowell, K. S. Thomas (GB '94) — La storia di un amore, gruppo di amici, di confusioni del cuore e incertezze, si chiama attraverso quattro matrimoni e un funerale. N. V. 1h 55' Commedia

Diana 3
Tel. 825.714
Or.: 20.30/22,30
L. 10.000/7000
Exotica
di A. Egoyan, S. Greenwood, M. Kirshner, D. McKellar (Usa '94) — In un locale di strip-tease, dove si incrociano strani personaggi e dolorose nevrosi, si consuma un complicato complotto noir. N. V. 1h 45 Drammatico

Jolly
Tel. 850.570
Or.: 15/17,20/20,30/22.35
L. 8000/6000/5000
Film a luci rosse

Arena Don Bosco
Ore 21,15
Lire 7000/4000
Genio per amore
di F. Schepisi, T. Robbins, M. Ryan, W. Mathau (Usa '85) — Per fare colpo su una ragazza bella e dall'alto quoziente intellettivo, un meccanico d'auto si fa passare dallo zio, che si chiama Albert Einstein. N. V. Commedia

Colombo
Or.: 20,30/22,30
Lire 9000/6000
Street Fighter
di S. E. de Souza, con J. C. Van Damme, R. Xulia, M. N. Wan (Usa '94) — Un colonnello di commandos delle Nazioni Alleate deve liberare ostaggi in mano ad un malvagio che vuole diventare padrone del mondo N. V. 1h 40' Fantaventura

Ritz
Tel. 840 427
Or.: 20/22,30
Lire 8000/6000
Forrest Gump
di R. Zemeckis, con T. Hanks, R. Wright, G. Sinise (Usa '94) — Un americano dall'intelligenza limitata, quasi da sfiorare l'imbecillità, attraversa trent'anni di storia a stelle e strisce, diventa ricco e quasi felice. N. V. 2h 22' Commedia

ALBENGA Ambra
Tel. 51.418
Or.: 20,30/22,30
Forrest Gump
di R. Zemeckis, con T. Hanks, R. Wright, G. Sinise (Usa '94) — Un americano dall'intelligenza limitata, quasi da sfiorare l'imbecillità, attraversa trent'anni di storia a stelle e strisce, diventa ricco e quasi felice. N. V. 2h 22' Commedia

Astor
Tel. 50.957
Or.: 20/22,30
Una moglie per papà
Nelson, con W. Goldberg, R. Lloda, T. Malpeno (Usa '94) — La vita di un giovane vedovo e della sua bambina viene piacevolmente sconvolta dall'arrivo di una bizzarra e affettuosa governante nera. N. V. 1h 45' Comm.

BORDIGHERA Vittoria
Ore 21,30
Lire 6000/4000
Stargate
di R. Emmerich, con K. Russell, J. Spader, J. Davidson (Usa '94) — Un archeologo decifra una misteriosa iscrizione egizia e varca un portone che lo conduce in un mondo antico e parallelo N. V. 2h 08' Fantarcheologia

BORGIO Astra
Ore 21,30
Lire 6000/6000
NUOVO PROGRAMMA

Rob Roy
di M. Caton-Jones, con L. Neeson, J. Lange (Usa '93) — Highlands scozzesi, secolo XVIII: Rob Roy, capo del clan dei McGregor, entra nella leggenda per il coraggio con cui combatte contro gli inglesi N. V. 2h 17' Epico

FINALE LIGURE Ondina
Tel. 682.200
Or.: 21/22,45
L. 9000/7000
Pagemaster
di J. Johnston e M. Hurd, con M. Culkin, C. Lloyd (Usa '94) - Un bambino spaventato da un temporale si rifugia in una biblioteca: qui, magicamente, incontra i personaggi più famosi dei libri per ragazzi. N. V. 1h 20 Fantastico

Arena Ondina
Ore 21,30
Lire 8000/7000
Generazioni
di D. Carson, con P. Stewart, W. Shatner, W. Goldberg (Usa '94) — Vecchio e nuovo equipaggio a bordo dell'Enterprise: affrontando nella settima avventura di Star Trek un nuovo minaccioso nemico. N. V. 1h 56' Fantascienza

LAIGUEGLIA Corallo
Ore 21,30
Lire 5000/5000
Il mostro
di R. Benigni, con R. Benigni, N. Braschi, J. C. Brialy (Fra '94) — Un mite signore, sempre all'opposizione nelle riunioni di condominio, viene scambiato per un mostro massacratore di donne. N. V. 2h 02' Comico

LOANO Loanese
Tel. 669 961.
Or.: 20,30/22,30
Lire 9000/6000
La scuola
di D. Luchetti, con S. Orlando, A. Gallenzi, F. Bentivoglio (Ita '95) — Uno spaccato della scuola italiana con i guasti, amarezze, studenti somari e teppisti, insegnanti che si arrendono e altri che resistono. N. V. 1h 45' Tragicomico

PIETRA LIGURE King
Ore 21
L. 7000/5000
Virus letale
di W. Peterson, con D. Hoffman, M. Freeman, R. Russo (Usa '95) — Corsa contro il tempo per un gruppo di scienziati: serve un vaccino per salvare una cittadina Usa colpita da una mortale epidemia. N. V. 2h 10' Drammatico

SPOTORNO Ariston
Ore 21,30
L. 9000/5000
Il mostro
di R. Benigni, con R. Benigni, N. Braschi, J. C. Brialy (Fra '94) — Un mite signore, sempre all'opposizione nelle riunioni di condominio, viene scambiato per un mostro massacratore di donne. N. V. 2h 02' Comico

Astro
Ore 21,30
Lire 8000/5000
Don Juan DeMarco
di J. Leven, con M. Brando, J. Depp, F. Dunaway (Usa '94) — Un ragazzo dal passato triste, per sopravvivere, invents di essere il discendente di Don Giovanni. Una psicoanalista lo prende in cura N. V. 1h 37' Sentimentale

VARAZZE Verdi 1
Tel. 97.249
Ore 21,30
L. 9000/6000
Vento di passioni
di E. Zwick, con B. Pitt, A. Hopkins, A. Quinn (Usa '94) — Degli inizi del '900, in un ranch del Montana, la saga di una famiglia tutta maschile, fino all'incontro con una giovane donna che trasformerà la vita di tutti. N. V. 2h 15' Dramm.

Verdi 2
Tel. 97.249
Or.: 21/22,50
Lire 9000/6000
Uomini, uomini, uomini
di C. De Sica, con M. De Sica, L. Gubitosi, M. Grimi (Ita. '94) — Quattro quarantenni ossessionati dall'alta borghesia, un po' timidi, armati di chitarre, con un grande crucio: «guarire» dalla solitudine. N. V. 1h 30' Commedia

VARAZZE Roma
Tel. 97.249
Ore 21
L. 7000/4000
Forrest Gump
di R. Zemeckis, con T. Hanks, R. Wright, G. Sinise (Usa '94) — Un americano dall'intelligenza limitata, quasi da sfiorare l'imbecillità, attraversa trent'anni di storia a stelle e strisce, diventa ricco e quasi felice. N. V. 2h 22' Commedia

IMPERIA

Centrale
Tel. 53.871 (segr. tel.)
Or.: 20,10/22,30
Promozione cinema lire 7000
Lezioni di anatomia
di R. Benjamin, con M. Griffith, E. Hems, M. P. Carter (Usa '94) — Tra dottoresse «in missione» per vedere una donna nuda, finiscono con lo scovare la moglie ideale per il loro papà rimasto vedovo. N. V. 1h 40' Commedia

A. DI TAGO Capitol
Tel. (0184) 43.440
Ore 21,15
Lire 6000
Mary Poppins
di R. Stevenson, con J. Andrews, D. V. Dyke, D. Tomson (Usa '63) - Ricco l'attrice a magica governante con ombrello e valigia: i suoi doni soprannaturali conquistano e lasciano a bocca aperta i bambini. N. V. 2h 15' Comm.

Giardino (estivo)
Ore 21,30
Lire 6000
Virus letale
W. Peterson, con D. Hoffman, M. Freeman, R. Russo (Usa '95) — Corsa contro il tempo per un gruppo di scienziati: serve un vaccino per salvare una cittadina Usa colpita da una mortale epidemia. N. V. 2h 10' Drammatico

BORDIGHERA Olimpia
Or.: 20,30/22,30
Lire 7000/6000
Genio per amore
di F. Schepisi, T. Robbins, M. Ryan, W. Mathau (Usa '85) — Per fare colpo su una ragazza bella e dall'alto quoziente intellettivo, un meccanico d'auto si fa passare dallo zio, che si chiama Albert Einstein. N. V. 1h 36' Commedia

CERVO Garibaldi (estivo)
Ore 21,30
Lire 7000; rid. 4000
Amori incroci e un funerale
di M. Newell, con H. Grant, A. MacDowell, K. S. Thomas (GB '94) — La storia di un amore, di un gruppo di amici, di confusioni del cuore e incertezze, che si dipana attraverso quattro matrimoni e un funerale. N. V. 1h 55'

DOLCEACQUA Cristo
Ore 21,15
Lire 6000; rid. 5000
Viva San Isidro
di A. Cappelloni, con D. Abatantuono, M. Leonardi, L. Cavazzoni (Ita. '95) — Misteriosi fertilizzanti bianchi, amori, intrighi, nella cittadina messicana di San Isidro impegnata nel torneo di tutbol N. V. 1h 30 Commedia

DIANO MARINA Dianese
Or.: 20,10/22,30
L. 8000; rid. 5000
Stargate
di R. Emmerich, con K. Russell, J. Spader, J. Davidson (Usa '94) — Un archeologo decifra una misteriosa iscrizione egizia e varca un portone che lo conduce in un mondo antico e parallelo N. V. 2h 05' Fantarcheologia

ONEGLIA Teraldo (estivo)
Or.: 21,15
L. 7000; rid. 4000
The sk
di C. Russell, con J. Carrey, C. Diaz, R. Jeni (Usa '94) — Un impiegato di banca si trasforma in un «uomo di gomma» grazie a una maschera magica, ruba il cuore alla pupa di un gangster e sbarca il lotto N. V. Comico

SANREMO Centrale (Sala A)
Or.: 15,30; ult. 22,30
Promozione cinema lire 7000
Il delitto di Venere
di Z. King, con A. England, C. Manolyior, E. Da Silva (Usa '95) — Una giovane americana giunge nella Parigi d'inizio secolo e cerca se stessa attraverso avventure erotiche. Dal romanzo di Anais Nin. V. M. 18 1h 40' Dramma Erotico

Tabarin (Sala B)
Tel. 507.070
Or.: in 15,30; ult. 22,30
Promozione cinema lire 7000
Forrest Gump
di R. Zemeckis, con T. Hanks, R. Wright, G. Sinise (Usa '94) — Un americano dall'intelligenza limitata, quasi da sfiorare l'imbecillità, attraversa trent'anni di storia a stelle e strisce, diventa ricco e quasi felice. N. V. 2h 22'

Sanremese
Or.:
Lire
CHIUSO PER LAVORI

Orfeo
82.333
Or.: in 15,30; ult. 22,30
Lire
La natura ambigua dell'amore
di D. Anzaldi, con T. Gibson, M. Kirshner (Can. '94) Un gruppo di giovani si ritrova, si ama, si respinge in una Montréal spaventata dall'Aids, mentre un serial killer cerca ragazze da uccidere. V. M. 14 1h 44' Commedia

Cartoline dalla Riviera: progetti, personaggi e idee per «accendere» l'estate

Anche Lavagna sfratta i camper

Nel Tigullio arriva il «tourist phone»: un numero verde per alberghi, ristoranti e manifestazioni «Debutto in società» per il Grand Hotel Excelsior. Novità a Paraggi, Recco, S. Margherita e Zoagli

RAPALLO
NOSTRO SERVIZIO

Cartoline dalla Riviera. Prosegue il viaggio lungo la costa del Tigullio e Golfo Paradiso alla ricerca di curiosità, tendenze, avve- e «mugugni» dell'estate.

Tourist phono. E' una specie di telefono «verde», che consentirà all'Apt del Tigullio di f- informazioni anche quando i suoi uffici saranno chiusi, notte compresa. Basterà comporre il - telefonico della sede dell'Apt, oppure di uno dei tanti «fax» (uffici d'informazione): un congegno automatizzato e informatizzato collegherà il turista a una banca dati centrale (a S. Margherita), con cui potrà dialogare per avere notizie su alberghi, ristoranti, manifestazioni.

La novità è stata anticipata dal direttore generale Giuseppe Sesto Rubino, soddisfatto anche per l'approvazione del bilancio e del programma di attività -l'Apt, finalmente unica per tutto il Tigullio. Il direttore amministrativo Gian Guido D'Amico ha inoltre confermato l'apertura di tutti gli «fax» lungo la costa e il - entroterra: anche quello di Riva Trigoso, che aprirà i battenti il 15 luglio (orari: feriali 9-12,30/15-19; festivi 9,30-12,30).

Vantaggio Recco. I commercianti e i ristoratori di Recco va- - il «green» e «red» card. Il meccanismo è machiavellico, ma funzionerà: chi gusterà la focaccia col formaggio (autentica) in un ristorante riceverà la «red card», per un acquisto - sconi nei negozi; chi diventerà cliente di un negozio riceverà la «gree- card», da utilizzare in un ristorante.

Camper, no grazie! Dopo Chiavari, anche Lavagna dice no alla sosta dei camper. L'area parcheggio interdetta sarà quella tra piazza La Scala e corso Ge-. Spunterà - sbarra metallica, a «altezza camper», come a Chiavari. L'amministrazione ha già ordinato il materiale occorrente e lo «stop» ci sarà dalla fine della prossima settimana. A Lavagna si parla di «alto dovu-»: i camper scacciati da Chiavari, infatti, oggi si riversano nella città della «Torta dei Fieschi».

Un ristorante adoubla-faces. Novità a Paraggi. Il ristoran- dall'albergo Argentina, di Giuseppe e Gabriella Costamagna, si sposta - in riva al mare, sulla terrazza dei Bagni Fiore. Ambiente raffinato, buona cucina e tutta la poesia della suggestiva insenatura a po- di mano. Anche così si fa buon turismo.

Il mare, le stelle e note in eccesso. Il «Capo Nord» è uno splendido american-bar che sconta a pelo d'acqua lungo la statale tra S. Margherita e Portofino. C'è un tavolino, su uno scoglio, che è praticamente in mez- - mare' - film'. Peccato, però, per il volume tenuto troppo alto dal musicista che, a una tastiera, allieta i clienti del loca-.

Un dehor a sorpresa. Adesso si può dire: il progetto del patron dell'american-bar Ippocampo - Recco, Ezio Allamandolo, quello - recuperare e trasformare l'aiuola comunale davanti al locale in un raffinato dehor - chito con fiori e piante, aveva fatto discutere - prima aveva dato adito a qualche «mugugno», a qualche protesta. L'altra sera, all'inaugurazione, allietata dal - del jazzista Arthur Miller, ogni dubbio, forse, è stato fugato. Questa «macchia» di luce e stile, sul lungomare di Recco mancava.

Un grand hotel rinato. E' il Grand Hotel Excelsior di Rapallo, rimasto chiuso per anni. E' stato recuperato e trasformato in un complesso che può contare su un albergo «quattro stelle» lusso, su un residence, su - sporting club con ristorante e stabilimento balneare.

Questa sera. Il debutto in società: il Comune di Rapallo e «soci» presenta il cartellone delle manifestazioni estive della rassegna «Un palco sul mare».

Spazzatura, che passione! Quando i sub si immergono sui fondali per fare piazza pulita - di pesci ma di rifiuti. Oggi l'ennesima immersione ecologica, a Chiavari, lungo il litorale che - piazza Gagliardo - sino alla Colonia Fara.

Il Comune ci metterà, da parte sua, focaccia e vino per i partecipanti.

Spazzatura, che calvario! A Zoagli gli albergatori hanno perso la battaglia contro il cervellotico sistema della spazzatura. Si erano lamentati per l'entità degli importi chiamati a pagare: bene, il Comune è venuto loro incontro. Gli importi non sono diminuiti, ma è stato ridotto il numero delle rate concesse per pagare la tassa.

Ancora sui cinghiali. Visto che vanno tanto - moda, i cinghiali, ecco allora una segnalazione al giornale dell'ex consigliere comunale del msi a S. Margherita, Lorenzo Salvarezza. «Avevamo presentato una interrogazione sul problema, tre anni fa, - sia il sindaco Perugi che il suo successore Ferrini ne avevano rinviato la discussione». Omissione di atti d'ufficio, è l'accusa di Salvarezza. Intanto i cinghiali addirittura nuotano, beati, nel golfo...

Nonsolobasilico. I ristoratori del Consorzio gastronomico recchese chiamano a raccolta i loro clienti. L'invito è quello di spendere - entro il 21 luglio, una ricetta di un «piatto» che preveda l'utilizzo, a scelta, di un erba aromatica che sor- il basilico. In palio, il titolo di «Chef Nonsolobasilico '95».

Fabio Pozzo

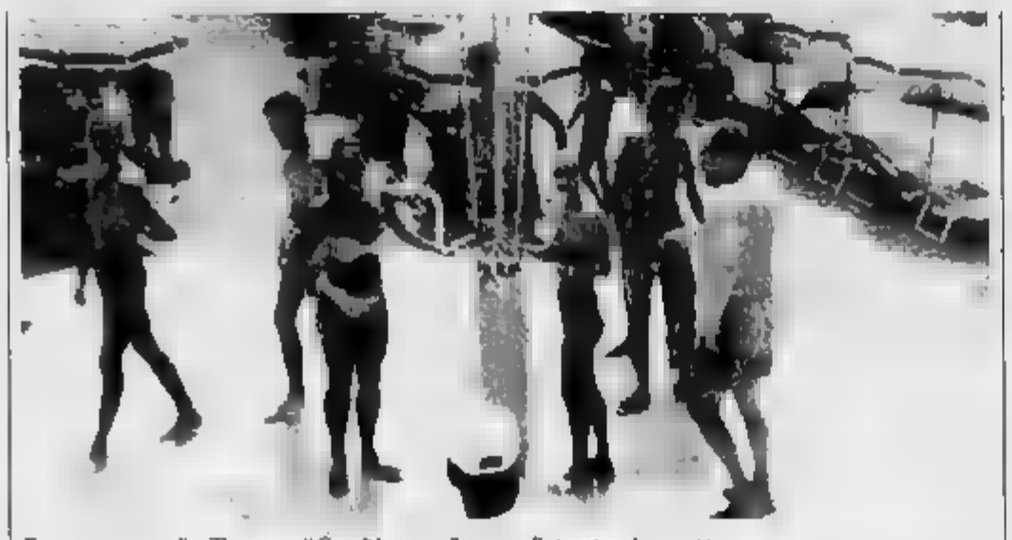

Doccia in spiaggia alle «Therme» di Cavi di Lavagna: l'estate in Riviera è anche questa (Bellese)

DALLA -VIERA

LAVAGNA

Rivierbanco apre al sabato in numerosi centri della -

Anche il Banco di Chiavari apre - sabato mattina i - sportelli, dal 15 luglio al 30 settembre, così da venire incontro ai turisti. L'iniziativa riguarda nel Levante l'agenzia di corso Mattiotti a Rapallo, quella di piaz- Caprera a S. Margherita, quella - piazza S.G. Bono a Recco e quella di via Fascie a Sestri Levante. [f. p.]

CARASCO

Una - ambulanza per la Croce verde

Una nuova ambulanza per la Croce Verde Chiavarese, sezione di Carasco. L'inaugurazione del mezzo, donato dalla famiglia Devoto, avrà luogo oggi alle 11 a Carasco, in piazza Umberto I. Interverranno il vicepresidente della «Verde» Celestino Moruzzi, il sindaco Luigi Bacigalupo e l'assessore regionale Fabio Morchio. [f. p.]

RAPALLO

Sindaco in processione per il voto del 1657

Si rinnova oggi a Rapallo la tradizione dello scioglimento del voto formulato nel 1657 dalla città, liberata dalla peste. La ceri- si svolgerà presso il Santuario della Madonna di Montallegro. Sindaco e arciprete guideranno la processione sul viale del santuario alle 16,45. Seguirà alle 17 la m- e quindi il rito di adempimento del voto. [f. p.]

CHIAVARI

Si lavora davanti alla stazione gli autobus cambiano strada

Modifiche per le linee bus della «Tigullio», domani a Chiavari a causa dei lavori davanti alla stazione Fs. Le variazioni di fermate e capolinea si saranno per le corse Chiavari-Rovereto, Genova e Chiavari-S. Stefano, Chiavari-Riva e Chiavari-Borgonnaco, Rostio-Conscenti. [f. p.]

CHIAVARI

Ecco gli otto finalisti di «Pedale e Forchetta»

Otto i libri finalisti del premio letterario «Città di Chiavari», promosso dal Comune con il Club Pedale e Forchetta. Si -no di: «Marjol» di V. Riveglio; «Un clone in valigia» di A. Albini; «Il caso K2 quarant'anni dopo», di W. Bonatti; «Il quinto passo è l'addio», S. Alsoni; «Il più mancino dei tiri», E. Borselli. «L'amore molesto», E. Ferrante; «Il sogno di Tristan», M. Ferrari e «L'ora blu» di C. Salvago Raggi. [f. p.]

CHIAVARI

Il «Circuito del Tigullio» riservato alle auto d'epoca

Una rievocazione storica del «Circuito - Tigullio», che si articolerà - Val Petronio e - di Vara, con la denominazione «Grand Prix Golfo del Tigullio» per auto d'epoca. La gara si terrà a settembre e sarà patrocinata dal Comune di Chiavari con l'Alfa Quota Creative Group e il Veteran Club Car di Genova. Oggi allo Yacht Club di Chiavari - presentazione ufficiale. [f. p.]

Un regolamento per lo storico edificio e per le ville con piscina

Santa, costerà un milione sposarsi a Villa Durazzo

S. MARGHERITA. Dalla prossima estate, quella del 1996, i proprietari di ville con piscina di S. Margherita dovranno fare i conti col Comune. E' quanto ha previsto la giunta del sinda- Angelo Bottino, ottenendo l'altra sera dal Consiglio - nale l'approvazione - un nuovo regolamento in materia, mirato a disciplinare e controllare l'uso e - consumo delle risorse idriche.

Dal prossimo anno i proprietari delle ville con piscina, entro il - giugno, dovranno riempire le vasche e quindi, si- a fine settembre, - collegati ad un unico contatore -e registrerà il flusso dei consumi d'acqua. Questo, per abbatte- gli sprechi e per fronteggiare, anzi prevenire - genze siccità, che - passato avevano creato non pochi problemi alla città.

L'assemblea consiliare, tra le tante pratiche, ha inoltre approvato il bilancio consultivo, che vede un - anzo d'esercizio di 4 miliardi, di cui due e mezzo spendibili. Come verranno utilizzati questi soldi? - «sindaco: «Entro dieci giorni affronteremo la discussione del bilancio programmatico. In questa sede individueremo gli indirizzi di spesa».

Il sindaco Angelo Bottino

Altra pratica approvata, quella del nuovo regolamento per Villa Durazzo, la splendida magione che è un po' il simbolo della città. E' stata data via libera - celebrazione dei matrimoni con seguito di rinfre-: - milione la spesa per gli sposi non residenti, - milione per i sammargheritesi. - anche all'apertura di Villa Durazzo per le riprese di spot pubblicitari e «filate di moda»: un milione al giorno la spesa per chi vorrà utilizzarla.

Il sindaco ha poi affrontato la questione - piazza Caprera, chiusa - traffico dal Comune e che invece i commercianti vorrebbero «aperta»: «La piazza ri- - pedonale. I lavori di ripavimentazione riprenderanno il 4 settembre per i sottoportici e il 18 per via Palestro». In «coda» alla riunione è da registrare un battibecco tra l'attuale - - al Turismo Andrea Fustinoni - quello precedente Giancarlo Squintani: quest'ultimo ha criticato il cartellone delle manifestazioni estive va- - dalla giunta in carica. - primo gli ha risposto per le rime. [f. p.]

A Deiva uno yacht sperona un gozzo: ferito un turista di 72 anni

Blitz in spiaggia, 31 denunce

Operazione dei carabinieri di Sestri: nel mirino ambulanti extracomunitari commercianti e pescherecci non in regola. Scoperti tre casi di «lavoro nero»

SESTRI LEVANTE. Trentun denunce: questo - bilancio di un'operazione di controllo - territorio da Moneglia a Lavagna portata a termine nelle ulti- - ore dai carabinieri della Compagnia di Sestri Levante. - la giornata di ieri ha fatto registrare anche due incidenti in mare.

I militari hanno controllato e fermato diversi ambulanti extracomunitari. Otto quelli denunciati - accompagnati all'Ufficio stranieri della questu- - con proposta di espulsione dall'Italia. Si trattava di albanesi, marocchini - senegalesi. Ad essere denunciati - stati anche una prostituta - il suo cliente, appartati in auto: dovranno rispondere di atti - in luogo pubblico.

I carabinieri hanno poi fermato e denunciato altre otto persone, per - che vanno dal furto alla resistenza a pubblico ufficiale. L'operazione - controlli- ha risparmiato nemmeno gli esercizi pubblici: tre, alla fine, i gestori multati. Sono stati registrati anche tre casi di inosservanza delle normative che disciplinano il lavoro.

Pescherecci «irregolari»: 5 multe

Gli uomini della Compagnia di Sestri Levante hanno inoltre multato gli armatori di cinque pescherecci, per infrazione - Codice della Navigazione, e anche due gestori di stabilimenti balneari. Nel bilancio comples- - dell'operazione rientra infine il sequestro di due auto.

La giornata di ieri ha fatto registrare anche due incidenti sul mare. Il primo è accaduto nello specchio acqueo del porticciolo di Sestri Levante: Maria Broccardo, 50 anni di Genova, è caduto a bordo - una barca e - è procurata la frattura di tre costole con perforazione di un polmone, la sospetta frattura del bacino, un trauma lombare. E' stata trasportata all'ospedale di Lavagna dai militi della Croce Verde in stato di choc.

Il secondo incidente si è verificato, sempre ieri, al largo di Framura. Un'imbarcazione da diporto di grandi dimensioni ha «speronato» una lancia di quattro metri sulla quale c'era Bruno Fusi, 72 anni di Legnano, rimasto lievemente ferito (non è stato necessario il ricovero). Sul luogo della collisione, che sarà oggetto di una inchiesta dell'autorità marittima di Levante, si era portato anche un elicottero dei vigili del fuoco di Genova. [f. p.]

Premio «Franco Delpino»

[illegible] ospite oggi a S. Margherita

S. MARGHERITA. Sarà il giornalista Federico Orlando, già braccio destro di Indro Montanelli al «Giornale» e poi alla «Voce», l'ospite d'onore dell'edizione '95 del Premio letterario - nazionale «S. Margherita-Franco Delpino», la cui cerimonia di premiazione- terrà questa mattina al Grand Hotel Mi- - di S. Margherita Ligure.

Orlando ricevarà un riconoscimento del Comune di S. Margherita per il suo ultimo libro «Il sabato andavamo ad Arcore» (presentato ieri a Rapallo), e una menzione speciale del Premio Delpino per la sezione della narrativa edita. Il concorso letterario è diviso in otto sezioni, che vanno dalla poesia alla - rativa, dalla - «- e editrici» a quello della «Liguria». Quest'anno la giuria, presieduta da Arturo Mencacci, ha - minato 389 opere, una cifra che conferma il - di cui gode il premio. [f. p.]

Dalla storia delle attività estrattive ai piani di rilancio, in tutto il mondo, nel settore dei biliardi

Paul Newman testimonial dell'ardesia ligure

Inaugurato ieri - Cicagna il museo dell'«oro nero»: progetti e idee

CICAGNA. Gli operatori dell'ardesia della Val Fontanabuona intendono rilanciare nel mondo, ma soprattutto negli Stati Uniti e in Canada, il biliardo con piano di gioco in ardesia made in Italy. Un'operazione di marketing che si è resa necessaria per fronteggiare la concorrenza brasiliana, sudafricana e cinese, e che potrebbe avere come testimonial l'attore Paul Newman.

E' quanto ha detto ieri a Cicagna il presidente dell'Assolapidei, Sergio Arato, all'inaugurazione - «Museo integrato per l'ardesia», nel palazzetto polifunzionale che raccoglie utensili, manufatti - macchine che hanno fatto la storia dell'«oro - ligure.

Alla cerimonia ha preso parte l'assessore regionale per le Politiche attive del lavoro Mario Margini, che ha sottolineato i tre assi che ha in - la vallata: museo dell'ardesia, l'itinerario culturale della via della pietra nera e il progetto d'innova- tecnologica in corso. Il comparto dell'ardesia, concentrato per il - in Fontanabuona e per il restante in Valle Argentina, - Trioria, - cupa 1600 addetti. Il fatturato annuo è di circa 100 miliardi, di cui un 60% rappresentato dalle - biliardi.

Nel museo è esposta una raccolta di fotografie sulle varie fasi della lavorazione, di attrezzi che hanno segnato la lunga storia delle miniere e che - dono l'idea di quella che può essere stata la condizione - lavoro - nelle cave. Sono - ricostruiti ambienti che risultano familiari per quanti conoscono, e convivono, con la pietra nera di Liguria e suggestivi per chi dell'ardesia - solo il pezzo di abbaino per cuocere la carne sul fuoco a legna, la lavagna scolastica o le moderne creazioni dell'oggettistica.

- Newman, testimonial dell'ardesia

«E' solo - piccolo tributo a quella che è la realtà della Fontanabuona che da ricchezza e operatività alla vallata - spiega l'architetto Alberto Musso, uno dei professionisti incaricati della realizzazione del museo - L'idea è partita - nel 1989 dall'allora sindaco Luigi Ferrea che ordinò di impostare un progetto che prevedeva il ricupero di una antica cava e di - laboratorio: la soluzione finale è invece l'attuale museo».

In un reparto - state fedelmente ricostruite diverse coperture di tetti in ardesia dove si può notare il lungo e - paziente lavoro di fissaggio delle lastre a travi in legno.

La Regione incentiva l'uso dell'ardesia per i tetti? «La legge continua ad esistere - dice l'assessore provinciale Marisa Bacigalupo - ma spesso ci sono difficoltà burocratiche per ottenere i finanziamenti. Faremo - proposta per - legge regionale di tutela e promozione dell'ardesia, come altre Regioni in altri Paesi hanno fatto per i loro materiali tipici».

Giuliano Vignolo

Nel Levante - S. Margherita, Recco e Pieve

Lo sportello del cittadino [illegible] in sei Comuni liguri

- I Comuni liguri e piemontesi si attrezzano per comunicare meglio con i cittadini. Le barriere della burocrazia, dello sportello ostico, verranno superate con una sigla: «Urp». Per esteso: Ufficio per le relazioni pubbliche.

Le am- locali che presto si doteranno di questo servizio sono, per la Liguria, quella di S. Margherita Ligure, Recco, Pieve Ligure, Busalla, Pietra Ligure e Borghetto S. Spirito. - Piemonte: Susa, Set- Torinese, Pino Torinese, Orbassano, Foglizzo, Collegno, Cuorgnè, Chivasso, Casalborgone, Bosconero, Vercelli, Valenza, Novi Ligure, Trivero, Oleggio, Novara e Asti.

Questo nuovo ufficio, previ- da due decreti legislativi e da una direttiva del Consiglio dei ministri, dovrà dare - - ai cittadini sui servizi erogati dalla stessa amministrazione comunale e dagli altri enti locali presenti sul territorio, e fornire - modulistica necessaria per l'accesso ai servizi e agli atti degli organi comunali. Non solo: d- anche raccogliere reclami e richieste da parte dei cittadini, e creare anche una sorta di «osservatorio delle esigenze».

- tutte le amministrazioni locali chiamate a varare l'«Urp», però, sono pronte - gestire incarichi e funzioni - sapore profondamente innovativo.

Ecco allora che - loro incontro l'Ancitel, una società per azioni che eroga servizi d'infor- telematica - telesoftware per gli enti locali, e fornisce consulenza, assistenza e formazione ai Comuni. I primi seminari per amministratori, segretari e funzionari comunali si sono tenuti di - nte. I prossi- incontri sono stati programmati per il prossimo autunno. [f. p.]

SPECIALE IMMOBILIARE

LOANO (SV)
C.so Europa 19/F
Tel. 019 677589
675306

IMMOBILIARE IL GLOBO

FINALE LIGURE (SV)
Via Concezione 35
019
019 680398

APPARTAMENTO indipendente composto da 3 camere, salone, abitabile, 2 servizi, lavanderia e taverna, 2 cantine, magazzino per due auto, 6000 mq. terreno, o nuovo, mq. L.
VILLETTA disposta su due piani zona **Le Manie**, 2 camere, soggiorno con cucina abitabile 2 servizi, dispensa, rip., cons. terrazzo 20 mq. Ottime rifiniture. Terreno mq. 3000. **L. 480.000.000**
FINALE LIGURE - Appartamento da ristrutturare 2 camere, grande soggiorno, servizio, rip., terrazzo. **L. 315.000.000**
- Appartamento in centro storico vicino mare, camera, soggiorno, cucina ab., bagno, balcone, ottimo autonomo, molto luminoso. **L. 385.000.000.**
FINALE «Borgo» - Appartamento di 100 mq. interamente ristrutturato a : salone con cameretta, cucina, bagno ripostiglio, cantina, aut. autonomo, 1° piano soliti a volta. **L. 320.000.000.**
VILLA indipendente di nuova costruzione in loc. **S. Giorgio** comune di Varzi (entro terra di Spotorno 7 km dal mare) di mq. disposta su 3 piani ottime rifiniture 6000 mq. di terreno. **.000.000. Rif. 29**
APPARTAMENTO in a schiera in loc. **S. Bernardino** su 2 piani, 3 camere, soggiorno, cucinino, bagno, balcone, terrazzo, giardino, box, vista mare.
L. 480.000.000. Rif. 32
RUSTICI di varie e tipologie sul **Finalese** zona: **Le Manie**, **Orco Feglino**, **Calvisio Vecchio**. **Rif. 62.**
CASA tipica ligure zona 6 km mare composta da 7 2 servizi (possibile di in due unità immobiliari) totalmente ristrutturato a nuovo. Compresa nella richiesta: dependance di 80 mq., intorno nuovi e giardino. **L. 1.100.000.000. Rif.**
- Fronte mare appartamento: 2 cucina abit.; servizio, 1° piano, 50 m. dal mare, risc. aut.; balcone, ampio ingresso. **. 45**
BERGEGGI - Appartamento fronte mare 4° piano no ascensore: camera, soggiorno, cucinino, servizio, salone, terrazzo, risc. aut., balcone. **. Rif. 55**
VARIGOTTI - Appartamento a pochi metri dalla vista : ingresso, 3 camere, soggiorno, cucinino, ripostiglio, bagno, 2 balconi, 2° piano senza ascensore, risc. aut. gas. **L. 280.000.000. Rif 43**
FINALE LIGURE - Loc. S. Bernardino nuovi appartamenti in villetta a schiera giardino, piscina, posto auto, termo autonomi, vista mare. Arredati o nuovo o partire da .
FINALE LIGURE - Bo - Appartamento ristrutturato di 120 mq. Occasione. **L. 260.000.000.**
PIETRA LIGURE - Appartamento 2° piano asc., ampio ingresso, cucina, sala, cucina, servizi, 2 balconi, a 20 mt. dal mare. **L. 233.000.000. Rif. 42**
LOANO - Appartamento sul splendida vista, ingresso, 2 camere, sala, servizi, ripostiglio, 2 balconi, piano con ascensore. **L. 00. Rif. 38**
- Appartamento piano con asc. ristrutturato a nuovo, cucina, soggiorno con angolo cottura, , balcone, vista . **L. 315.000.000. Rif.**
- 4° piano con asc. completamente ristrutturato a nuovo soggiorno, con angolo cottura, servizi. **L. 5. Rif.**
LOANO - Appartamento al 1° piano soggiorno, angolo cottura, servizi, 2 balconi, 1 cantina, 100 dal . **L. 330.000.000.**
BORGHETTO S.S. - Ingresso, camera, tinello, ripostiglio, servizi, balcone, na. **L. 210.000.000.**
- Ingresso, camera, tinello, no, servizi, arredato, giardino mq. 80. **L. 138.000.000** con possibilità di box.
IMPERIA ONEGLIA - monolocale, ampio terrazzo, centrale. **L. 70.000.000.**
VILLANOVA D'ALBENGA - Centro paese, terreno mq. 22 con approvato per villetta di mq. 110 + porticato. **L. 150.000.000.**
LOANO - Appartamento al piano terra composto da: ingresso, camera, , angolo cottura, bagno, ripostiglio, giardino. Arredato nuovo. **L. Rif.**
LOANO - Nuovi bi-trilocali ottime rifiniture, ampi balconi, zona centrale a pochi passi dalla spiaggia, vista mare, mutui, possibilità mu- e/o permuta.
LOANO - In palazzina di recente appartamento al 2° piano composta da: ingresso, camera, soggiorno con angolo cottura, balcone, vista mare, ottime rifiniture. **L. 350.000.000. Rif. 37/C**
LOANO - In palazzina di recente costruzione, appartamento al 2° piano composto da: ingresso, camera, soggiorno angolo cottura, servizio, balcone, terrmo autonomo, ottima rifinitura. **L. 250.000.000. Rif. 37/A**
- Casa su tre piani composta da: sala, cucina e servizi al piano terra, al piano ammezzato: camera ripostiglio. Al piano 1°/2 camere, bi e balcone. Posto auto ottime condizioni. **Rif. 52**
APPARTAMENTO a 1,5 km dal mare loc. **Cal-** - **Finale L.** in graziosa composto da: 2 camere, sala, abitabile, bagno, ripostiglio, giardinetto, terrazzo di 50 mq., grande cantina, solaio, in rimessa, centrale, in ordine. **L. 350.000.000. Rif. 34**
VILLETTA indipendente a **Noli** 1,5 km dal mare su un piano: 2 , sala, caminetto, cucina abitabile, . dispesa, giardino di 750 mq., orto di 450 mq., box, stupenda vista mare. **L. 540.000.000. Rif. 35**
in villetta a schiera loc. **S. Bernardino**: grande camera, soggiorno, cucinino, bagno, giardinetto, box, posto auto. Inoltre grande monolocale con servizio dall'ingresso indipendente.
. Rif. 36
FIN fronte porto - indipendente su 3 piani e 2 ingressi, così divisi: al 1° piano monolocale con servizio e - 2° e 3° piano appartamento di 120 mq: 3 camere, salone, cucina, 2 servizi, terrazzi, balconi, box, risc. aut.
L. 680.000.000 (escluso mobili) (tutto). **. 24**
FINALE LIGURE - Vista : appartamento al 5° piano con ascen. da 2 camere, soggiorno, cucina abitabile, , ripostiglio, 3 balconi, poliedrici, 20 m dal mare. **L. 380.000.000. Rif. 59**
FINALE - Appartamento al 1° piano: 2 camere, , cucina abitabile, servizio, balconi, 100 m dal mare. **L. 415.000.000. .**
O VEREZZI - Sul vista incantevole su monolocali, bi-trilocali terrazzi. in prima scelta. Ottime rifiniture.

COMPRAVENDITE IMMOBILIARI • RILIEVI • CESSIONI ATTIVITA'
Via Piave 10/6 - SAVONA - Tel. **019/815.303 - 815.304**

RIVIERA DI LEVANTE

(Gameragna) rustico triplano completamente indipendente incantevole esposizione mq. pianeggiante. 170 milioni.
(Marina) splendida posizione m. mare ultraperfetto ingresso due camere matrimoniali cucina abitabile bagno balcone termoautonomo cantina. Lire 350 milioni.
Varazze (Piani d'Invrea) comodissimo mare ingresso indipendente ampio soggiorno cucina a vista grandissima camera matrimoniale bagno terrazzino termoautonomo contesto residenziale. Lire 248 milioni.
Celle Ligure occasione irripetibile a 3 km immerso nel verde ingresso indipendente soggiorno cucina due matrimoniali bagno terrazza termoautonomo cantina postauto. Solo milioni.
Albisola (Stella San Giovanni) occasione più unica che rara graziosissima villa bipiano piano terra ingresso salone cucinino bagno 2° piano tre camere bagno splendido pianeggiante 800 mq. Solamente 200 milioni.
Albisola (Capo) ottimissimo comodo spiaggia ordinato ingresso due camere cucina abitabile bagno ripostiglio. Solo 225 milioni.

RIVIERA DI PONENTE

Bergeggi splendido bilocale in contesto residenziale con ingresso indipendente balcone termoautonomo bipostauto. Solo 185 milioni.
Spotorno 50 caratteristico appartamento bipiano ingresso cucina abitabile due camere bagno ripostiglio ampia terrazza. Lire milioni.
Finale Ligure (Borgo) 1 km appartamento bipiano in grasso indipendente soggiorno a vista ampia matrimoniale bagno postauto mq giardino proprio perdere. 185 milioni.
Borgio Verezzi affarone a mt dal ampissimi vani 2° piano con ascensore ingresso salone due re matrimoniali bagno balconi vista termoautonomo solaio. Lire 310 milioni.
Vado Ligure fronte mare ristrutturato ingresso sala a vista due grandi camere matrimoniali bagno ripostiglio bibalcone termoautonomo vero affare. Lire 190 milioni.
Bergeggi vicinissimo spiaggia ultraperfetto ingresso soggiorno cucinino due camere bagno ripostiglio bibalcon con splendida vista mare termoautonomo. Lire 390 milioni.

SAVONA CITTA'

(Fornaci) libero perfettamente ristrutturato confort irripetibile: ingresso soggiorno cucinino due ampie matrimoniali bagno ripostiglio impianto allarme termoautonomo. Prezzo affare lire 225 milioni.
Savona (adiacenze Duomo) completamente ristrutturata luminosissimo camera cucina abitabile bagno termoautonomo proprio da non perdere. Solo lire milioni.
(piazza Brennero) ritrattissimo ingresso soggiorno ampia cucina abitabile due camere matrimoniali doppi servizi balcone veranda termoautonomo vero affare. 214 milioni.
(Fornaci) lussuoso piano alto luminosissimo ampi vani ingresso salone due camere matrimoniali abitabile antibagno 2 balconi termoautonomo cantina. Lire milioni.

VI ATTENDIAMO NOSTRI UFFICI IN SAVONA VIA PIAVE 10/6 PER PROPORVI ALTRE INTERESSANTI PROPOSTE SU SAVONA E PROVINCIA

Agenzia Immobiliare TODARO

• Intermediazioni Immobiliari •
• Perizie - Consulenze •

ATTESTATO DI FREQUENZA AL:
1° PERFEZIONAMENTO
PER AGENTI IMMOBILIARI
Genova - di
ottobre 1994 - marzo 1995
Facoltà di Architettura Facoltà di Giurisprudenza
CENTRO STUDI

VIA CAVOUR, 20/A - 17025 LOANO SV - **Tel/Fax 019/677.188**

LOANO - Caratteristico ristrutturato a nuovo - 4°p. con ascensore - appartamento in mansarda - soggiorno con angolo cottura, camera da letto, bagno, balcone. Termoaut. climatizzato pompa di calore. L. 190.000.000 B 25

LOANO - In posizione centrale - appartamento al piano terzo con ascensore - ingresso, soggiorno con cucinino, due re, bagno, balcone - ristrutturato a nuovo. L. 370.000.000 trattabili Rif. P 25

FINALE LIGURE - In prestigiosa casa disposta in piano centro storico a soli 150 mt dal mare - appartamento accuratamente ristrutturato composto di soggiorno con cucinino, camera da letto con soppalco, bagno. Termo autonomo. L. 280.000.000 trattabili. Rif B 13

LOANO - In privilegiata posizione a 700 mt dal mare - in corso di ultimazione villetta completamente indipendente con angolo cottura, camera da letto, bagno - ampio giardino - termo autonomo - finiture di pregio.

LOANO – Splendida opportunità - villetta a schiera su tre livelli soggiorno con cucina abitabile, due camere da letto, ampia mansarda già condonata - ottima esposizione soleggiata - garage. L. 450.000.000 trattabili Rif.

FINALE LIGURE - A 400 mt dal mare in villa storica - alloggio al piano secondo completamente ristrutturato: ingresso, soggiorno con angolo cottura, camera da letto, bagno terrazzo termo autonomo. L. 285.000.000. 35

LOANO - In bellissima posizione, panoramica e tranquilla, in complesso totalmente ristrutturato bellissimo appartamento composto di soggiorno con angolo cottura, due camere da letto, bagno mansarda terrazzo con vista mare Termo autonomo Posto auto riservato. L. 370.000.000. Rif T 8

LOANO - Primo entroterra in caratteristica Antica Ligure - ristrutturato - soggiorno con angolo cottura, grande camera da letto, bagno - ampio terrazzo vista mare - termo autonomo - per veri amatori L. 180.000.000 Rif A 11

FINALE LIGURE - Varigotti - In villa con due appartamenti - alloggio completamente ristrutturato - sala con angolo cottura, tre camere da letto doppi servizi - terrazzo di 25 mq finemente - termo autonomo con pompa di calore - garage. L. 700.000.000. Rif P 22

LOANO - A 700 totalmente ristrutturato: angolo cottura, camera da letto, cameretta, bagno. Cantina Terrazzo abitabile Parlato L. Rif. T 12

PIETRA LIGURE - Vista mare, soleggiato, comodo al centro, soggiorno con angolo cottura, camera da letto, bagno, grande terrazzo, termo autonomo. In ordine. Rif. B 42

FINALE LIGURE - Entroterra splendida casa rustica completa, ristrutturata - già abitata e prima casa - su tre piani: soggiorno, cucina abitabile, 2 camere, cameretta, doppi servizi, cantina, terrazzo, giardino. L. 260.000.000. Rif R 1

LOANO - A 100 mt dal mare comodo al terreno - appartamento da , tre camere, cucina abitabile, bagno, ripostiglio e cantina - termo autonomo L. 400.000.000 trattabili Rif P 23

PIETRA LIGURE - Vista mare, soleggiato, comodo al centro, soggiorno con angolo cottura, camera da letto, bagno, balcone, termo autonomo. In ordine. Rif. B 44

ALBENGA - Primo entroterra - a 3 km dal mare alloggio residenziale - salone, cucina abitabile, camera da letto, bagno, grande mansarda completata e abitabile con ripostiglio bagno - ampio balconata - posto auto coperto - termo autonomo - Rif P

LOANO - In caratteristica posizione a 50 mt dal mare - appartamento composto di: entrata, tre camere, cucina abitabile, bagno - secondo piano con ascensore - da ristrutturare Rif. P 24

LIGURE - In suggestiva posizione a soli 900 mt dal mare - in elegante palazzina app. comp. di entrata, soggiorno con cucinino, camera da letto, bagno. Altri composti di: entrata, cucina abitabile, 2 camere e bagno - bagno - completi ristrutturati. Rif. C 5

CERIALE - Splendida opportunità, bellissimo, soggiorno con angolo cottura, due camere, bagno, grande terrazzo, Termo autonomo, perfetto, eventualmente con box L. 210.000.000 Rif. T 41

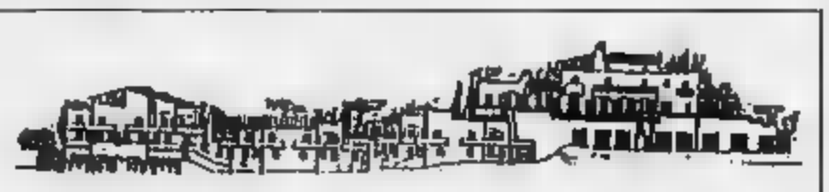

PIETRA LIGURE

PRIMO ENTROTERRA - VISTA MARE
ALLOGGI IN COSTRUZIONE
TERMO AUTONOMO
TERRAZZI E GIARDINI

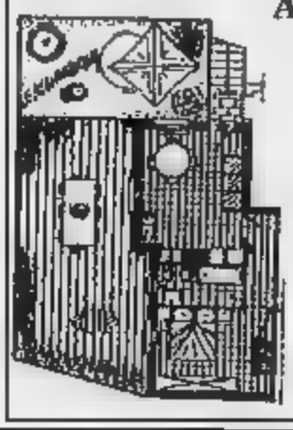

DA L. 106.000.000

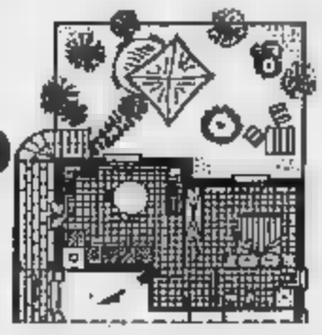

BOX POSTI AUTO
MUTUO SU RICHIESTA

E' spirato in ospedale poco dopo il ricovero, aveva frequentato in Riviera la scuola edile

Albenga: muore a 17 anni con la moto

Incidente a Rivoli, è rimasto mezz'ora senza soccorsi

ALBENGA. «Aiutami [illegible] alzarmi. [illegible] voglia di venire a lavorare». Fabrizio Piovano, 17 [illegible], operaio edile, aveva appena tamponato un'automobile con la sua moto, a Rivoli in via Sestriere 61, ma non si era reso conto di essere in condizioni disperate. [illegible] chiesto aiuto al suo datore di lavoro, intervenuto per caso sull'incidente. Il ragazzo ha però perso la vita pochi minuti dopo, all'ospedale.

Fabrizio Piovano, Rivoli, via Aurelietto 21, l'altra mattina [illegible] raggiungendo proprio il suo «capo», Fabio Marzano, Rivoli, viale Carrù, titolare [illegible] una piccola impresa edile. [illegible] verso le 7,15 ha perso improvvisamente il controllo della sua «Cagiva 125» ed è piombato addosso ad una «Y10».

«[illegible] solo sentito [illegible] colpo enorme alle spalle», ha spiegato l'automobilista Patrizia Tancredi, [illegible]. L'urto con l'auto è stato violentissimo: il ragazzo, che portava il [illegible] è caduto a terra, rimanendo intrappolato dalla sua stessa moto, che gli è crollata addosso.

Alcuni passanti, [illegible] il telefonino hanno immediatamente avvertito la Croce Rossa di Rivoli, ma l'autoambulanza è arrivata solo dopo mezz'ora. «Da Rivoli hanno detto che non potevano muoversi», si lamenta il padre Daniele Piovano, [illegible] anni.

In attesa dei soccorsi sul luogo dell'incidente è arrivato anche Fabio Marzano. «Fabrizio arrivava sempre entro le 7,30 - dice -, ma non vedendolo mi sono preoccupato e mi sono diretto verso di lui con il mio furgoncino. In via Sestriere ho visto un capannello di persone ed una moto per terra. Ho avuto un tuffo al cuore. E infatti, sull'asfalto, c'era proprio lui, Fabrizio». Fino a tre mesi fa il giovane operaio abitava ad Albenga, dal padre: è stato con lui per un [illegible]. Poi era tornato a Rivoli, perché aveva trovato un posto di lavoro. Molti amici arriveranno domani per il funerale, alle 15 nella chiesa San Bartolomeo a Borgonuovo, a Rivoli.

Ma i «veri» amici sono quelli di Rivoli. Ce n'erano una decina, ieri pomeriggio, a casa della mamma, Renata Barocti, 36 anni. Pochi avevano voglia di parlare. Come Marco Nicolini, anche lui 17 anni: «Avevamo frequentato le elementari e le medie insieme e prima che andasse ad Albenga avevamo anche giocato a pallone [illegible] Rivolese. Me lo voglio ricordare in quel modo: deciso e spensierato. E dire che di moto [illegible] avute tante, senza rani [illegible] incidente».

«La moto [illegible] sempre stata un suo pallino - gli fa [illegible] il padre, arrivato d'urgenza da Albenga - se l'autoambulanza fosse arrivata prima forse a quest'ora Fabrizio sarebbe ancora vivo. [illegible] esistono responsabilità da parte [illegible] Croce [illegible], qu[illegible] dovrà pagare». Ma alla Croce Rossa di Rivoli respingono le ac[illegible]. Spiegano: «Quando hanno telefonato la nostra autoambulanza era già impegnata a Rosta e quindi sono dovuti intervenire i colleghi di Torino». Fabrizio Piovano lavorava come operaio edile ed [illegible] ritornato da circa tre mesi a Rivoli dove aveva trascorso gran parte della sua vita.

I genitori del giovane vivono separati da qualche tempo. In questo periodo il ragazzo viveva con la madre, Renata Parotti, casalinga. Il padre, Daniele Piovano, che lavora nell'albenga[illegible] come artigiano, risiede ad Albenga in un appartamento al n. 111 di via Patrioti, abitazione [illegible] dove il figlio era ripartito alcuni mesi fa tornare a l[illegible] [illegible] in Piemonte. Fabrizio Piovano, finita la scuola dell'obbligo, aveva frequentato per due anni [illegible] scuola edile e poi si era dato da fare per potersi creare un'indipendenza economica.

Grazia Longo
Massimo Boero

Fabrizio Piovano, 17 anni, di Albenga, morto in un incidente avvenuto a Rivoli

Spacciano droga: arrestati

Tre giovani bloccati ad Albenga
Blitz dei carabinieri: 40 denunce

SAVONA. Quasi novecento persone identificate. Cinque arresti e quarantadue denunce a piede libero. Sono il bilancio di un'operazione anti-criminalità che negli ultimi due giorni ha visto impegnati in tutta la provincia duecento carabinieri con l'aiuto dei colleghi [illegible] reparti speciali del nucleo elicotteristi e del settore mare. Nel mirino dei militari sono finiti anche alberghi, bar, ristoranti, paninoteche, night club, discoteche, gelaterie, bagni [illegible].

Albenga. Tre arresti per spaccio di eroina. In piazza del Popolo i militari hanno bloccato Roberto Ferrari, 30 anni, abitante in via Viveri 6, e due marocchini, di 21 e 19, sorpresi a cedere dosi di eroina a due tossicomani, abitanti a Imperia e a Pietra Ligure.

Savona. I controlli hanno interessato soprattutto l'Aurelia, nel tratto fra Vado e Albissola, che continua ad essere frequentato da prostitute. I carabinieri hanno allontanato due lucciole (una bosniaca, l'altra italiana) e identificato i loro protettori: tre [illegible] trovati in possesso di un machete [illegible] una [illegible] lungo trenta centimetri. Denunciati i titolari di un cantiere dove lavoravano 4 extracomunitari abusivi.

Varazze. Due senegalesi sono stati denunciati perchè ven[illegible]datte r[illegible]dicali o videocassette senza il marchio della Siae.

Loano. Due algerini, di [illegible] e 21 anni, [illegible] stati denunciati perchè coinvolti in una rissa avvenuta [illegible] tratto di spiaggia davanti al dancing Saitta. Al pestaggio avrebbero preso parte altri otto extracomunitari che sono fuggiti prima dell'arri[illegible] delle pattuglie dei militari. Due algerini sono stati, invece, sorpresi in sella ad [illegible] motorino rubato ad Albenga: [illegible] stati denunciati.

Tovo San Giacomo. Nei controlli sono caduti anche due piemontesi, Giuseppe Gallo, [illegible] anni, Biella, e Pio Carzaghi, 33, Torino, sorpresi mentre cercavano di forzare la porta di una villa.

Esercizi pubblici. Un centinaio i locali controllati. Ventiquattro le denunce per mancanza di libretti sanitari, prezzi non esposti, alimenti scaduti.

Stabilimenti balneari. Sessanta i bagni nel mirino dei carabinieri, da Varazze fino ad Andora. Una ventina le multe soprattutto per ombrelloni non in regola con le norme Cee e [illegible]ette di pronto soccorso con farmaci scaduti. (c. v.)

Controlli dei carabinieri in Riviera

NOTIZIE FLASH

LOANO

Il [illegible] Cenere anticipa [illegible] chiusura [illegible] dehors

Tutti i dehor [illegible] Loano dovranno [illegible] chiusi all'una e mezza. E' una delle disposizioni contenute in una [illegible] del sin[illegible] Cenere. La decisione fa discutere. Protesta, dopo il [illegible] parcometri e i [illegible] unici, anche per l'isola pedonale sul lungomare. (a. r.)

NOLI

Turismo in difficoltà, sfitte le seconde case

Sono [illegible] 150 gli alloggi rimasti sfitti a luglio a Noli, per agosto invece saranno quasi tutti occupati. E' il risultato di una piccola indagine fatta fra le agenzie immobiliari della città dal sindaco di Noli, Giuseppe Niccoli. (a. r.)

[illegible]

Riprendono i furti in ville [illegible] seconde [illegible]

Ancora un'ondata di furti nelle case e nelle ville dell'entroterra dell'entroterra di Albenga. Sono stati rubati elettrodomestici, vestiti, gioielli, quadri e oggetti d'arte. Sono in corso indagini di carabinieri e polizia. (m. br.)

Sono marocchini

Loano, [illegible] coltelli Due i [illegible]

LOANO. Due marocchini [illegible] dovuti ricorrere alle cure del pronto soccorso del Santa Coro[illegible] venerdì notte in seguito ad una rissa scoppiata in [illegible] centro a Loano. Entrambi gli extracomunitari sono stati feriti coltelli, spuntati fuori durante la rissa. L'episodio ha preso il via sull'Aurelia. Protagonisti un gruppo di extracomunitari che, dopo qualche birra di troppo e, probabilmente, una discussione per motivi di interes[illegible]. Il gruppo, una dozina di persone secondo le testimonianze, si è frammentato per [illegible] Europa e sul lungomare. Proprio sulla passeggiata i due [illegible] chini, raggiunti da altre persone, [illegible] stati feriti. Le urla, i passi di corsa e l[illegible] della scazzottatura [illegible] stati uditi dagli abitanti della zona che hanno chiamato i carabinieri. All'arrivo dei militari, però, la [illegible] era finita e i protagonisti fuggiti. Sul marciapiede del lungomare sono rimasti i due [illegible]cchini sanguinanti. I due sono stati soccorsi e portati all'ospedale. (a. r.)

Proteste a Celle

«Dopo le Fs abbandonati da Usl e Poste»

CELLE L. La biglietteria della stazione è chiusa. La posta ridurrà l'orario. Il punto prelievi Usl per analisi di sangue e urine ha dimezzato la presenza in sede.

Celle, in piena stagione turistica, si ritrova così priva di servizi essenziali o[illegible] che il Comune sia stato avvisato.

«Prima abbiamo trovato un cartello davanti allo sportello Fs con la sola informazione sulla chiusura - spiega l'assessore all'assistenza e sanità F[illegible] Zunino - Poi è stata la volta dell'Usl che [illegible] preavviso ha ridotto a [illegible] mattina il [illegible] vizio prelievi.

Ancora: «L'ultima, riguarda l'ufficio postale che per i mesi di luglio e agosto limiterà l'orario di apertura al mattino. Mi chiedo a questo punto come andremo a finire data la sca[illegible] considerazione degli enti nei riguardi dell'amministrazione e soprattutto [illegible] cittadini e turisti. Da parte nostra - conclude Zunino - faremo di tutto per trovare soluzioni alternative e limitare i disagi». (a. z.)

Record mondiale

Duecento sub in immersione ieri a [illegible]

[illegible]. Immersione da Guinness dei primati ieri mattina davanti al Kursaal Margherita. Il club «Solablu» è riuscito a stabilire il primo record mondiale [illegible] immersione più numerosa con 198 sub provenienti da 7 regioni italiane e dalla Svizzera. Tra questi, 31 ragazze. I subacquei si sono immersi a una profondità di circa 8 metri dandosi la [illegible] per formare un grande cerchio.

Il record è stato anche l'occasione per un'iniziativa ecologica: sono stati infatti deposti sul fondo marino alcune colonie [illegible] mitili che costituiranno un osservatorio naturale sullo stato di salute del mare che sarà controllato dall'istituto Zooprofilattico di Savona. Il sub più anziano che ha aderito all'iniziativa è stato il varazzi[illegible] Michele Menduto, classe 1927; mentre il più giovane è stato Federico Fiorini, del 1981), anch'egli di Varazze. Il record è stato certificato dal notaio Do[illegible] Manuti e da U[illegible] Papoli della Scuba Schools International Italia. (a. z.)

BANCA CARIGE
Cassa di Risparmio di Genova [illegible] Imperia

Si è da poco **conclusa [illegible] prima fase della ricerca di personale** recentemente lanciata dalla Banca Carige ed aperta a coloro che, oltre agli altri requisiti, avevano conseguito [illegible] diploma di ragioniere ovvero la maturità classica [illegible] scientifica.

Considerata l'elevatissima partecipazione, anche di elementi con ottime posizioni ed "excursus" scolastici, solo una minima parte degli aspiranti (in tutto circa 19.000, a fronte della necessità di dare corso in via immediata ad [illegible] contenuto numero [illegible] assunzioni) ha potuto superare il primo screening ed è stata quindi convocata per le prove.

La Banca Carige desidera comunque ringraziare tutti coloro che hanno [illegible]viato domand[illegible] esprimendo loro i suoi migliori auguri.

Appuntamenti con LA STAMPA | ogni martedì tuttocome | ogni mercoledì [illegible] | ogni venerdì tuttodove

DA LUNEDI' 10 LUGLIO
SCRUPOLI
ABBIGLIAMENTO UOMO
SALDI
Corso Italia 65r - SAVONA - tel. 019/[illegible]

liguria estate

LA STAMPA 9 Luglio 1995 SPORTIVA 42

ASPIRANTI CANTANTI IN GARA

OSPEDALETTI. La rassegna «Piazza la Musica» presenta oggi la 2ª edizione del concorso per voci n[illegible] e no. [illegible] caratteristica piazza San Giovanni, che dal 30 [illegible] è diventata [illegible] degli appassionati delle diverse espressioni musicali, ospiterà aspiranti [illegible], protagonisti di una gara che premierà tutti i concorrenti con omaggi [illegible] offerti dai commercianti. «Per i giovani è un'occasione per vincere il panico e arrivare a concorsi [illegible] importanti - spiega l'organizzatore Daniele Lupano -. Le [illegible], gratuite, si possono raccogliere anche nel pomeriggio presentandosi [illegible] base registrata».

Il prossimo appuntamento con «Piazza la Musica» è per venerdì, ospiti la cantante Wanda Delfino e il corpo [illegible] ballo Zagara.

Sempre nel centro storico di Ospedaletti, si svolge oggi «Negozi in piazza», con le bancarelle esposte dai negozianti a posto fisso, che offriranno agli intervenuti pezzi di sardenaira e aperitivi. [d. bo.]

Albenga ricorda (11 e 13) la Martini

Le «voci nuove» cantano per Mimì

Aspiranti cantanti di scena ad Albenga [illegible] concorso dedicato a Mia Martini

ALBENGA. «Omaggio [illegible] a Mia Martini» entra nella fase decisiva. Nelle sere dell'11 e 13 luglio, a «La piazzetta degli artisti» di piazza Rossi ad Albenga si svolgeranno le selezioni dei tanti cantanti, ragazze e ragazzi, che si sono iscritti alla manifestazione. Selezioni necessarie visto l'alto numero di iscrizioni che sono già arrivate e che continuano a pervenire. Dalle due selezioni la giuria sceglierà i finalisti che domenica 16 luglio [illegible] sul palco allestito in piazza [illegible] per ricordare, nel modo migliore, Mia Martini.

Ad organizzare la manifestazione, più che una gara una rassegna di voci nuove che, si spera, sappiano toccare le corde del cuore come sapeva fare l'indimenticabile [illegible], è il Comune di Albenga in collaborazione [illegible] La Stampa, l'agenzia di spettacolo Ecocci, La Piazzetta degli Artisti, Radio Onda Ligure, Photo Express, Condor service. L'intera serata finale sarà ripresa dalle telecamere di TN4, Canale 7 ed Euro Mixer che manderanno in onda degli speciali.

Per [illegible] basta inviare una cassetta, audio o video, con incisa la propria interpretazione di un brano di [illegible] Martini all'agenzia Ecocci in piazza del Popolo [illegible] 17031 Albenga. Chi non [illegible] materiale inciso, può comunque partecipare alle selezioni telefonando allo 0182-554666. L'iscrizione è completamente gratuita, l'unico obbligo è quello di cantare una canzone portata al successo dalla sfortunata cantante calabrese.

Il difficile compito di giudicare le voci nuove è stato affidato ad [illegible] giuria composta da giornalisti, musicisti, esperti. Che si tratti di un compito difficile lo si è capito subito, non appena ascoltate le prime cassette registrate arrivate ad Albenga. In molti casi le interpretazioni [illegible] come «Uomini», la «Nevicata [illegible] '56» e tante altre sono veramente «da brivido».

«Il fatto che la qualità dei partecipanti sia alta non può che farci piacere. Significa che il ricordo di [illegible] Martini è sempre vivo e che, [illegible] un pizzico di fortuna, qualcuno dei giovani [illegible] che partecipa alla serata, potrà trovare un [illegible] spazio nel mondo dello spettacolo», commenta soddisfatto l'assessore al Turismo di Albenga Gianni Lucarelli. [a. p.]

Per il divertimento dei turisti appuntamenti culturali, motoristici, musicali e teatrali

Grande kermesse sull'arco della Riviera

Dai balletti di Genova al raduno di «500» a Garlenda

Non ci [illegible] grandi «eventi», oppure quella di oggi è una giornata fitta di occasioni, per chi voglia divertirsi [illegible] arricchirsi culturalmente. I balletti di Nervi a Genova, la festosa cavalcata delle «500» a Garlenda, [illegible] rievocazione medievale di Albenga, il Rovere d'Oro [che raccoglie il fior fiore dei giovani talenti [illegible] tutto [illegible] mondo] a San Bartolomeo al Mare e il grande jazz all'arena di Cimiez a Nizza: che cosa scegliere, questa sera, tra proposte già selezionate, da un arco all'altro della Riviera ligure (e francese), per una domenica diversa, la prima, vera dell'estate? C'è di che soddisfare un [illegible] tutti, dai gusti più vari ai palati più esigenti.

A Nervi, dopo tre anni di assenza, è tornata [illegible] grande danza. Secondo spettacolo [illegible] cartellone, è di [illegible] questa sera (inizio alle 21,30) il Victor Ullate Ballet, una compagnia spagnola di solide radici iberiche, ma che interpreta uno spettacolo «universale». Al teatro ai Forchi, saranno rappresentate coreografie contemporanee [illegible] Nils Christie e George Balanchine, accanto a quelle dello stesso Ullate, come «Arrurico», su musica di Geronimo Maruso, o «De Tiana a Sevilla», tipicamente andalusa, con Manolo Sanlucar. [illegible] programma comprende anche, sulle musiche di Mary Boyne Person, «Tirera madre» di Eduardo Leo. I prezzi? Dalle 10 alle 50 mila lire.

Nella sosta ingauna, due le manifestazioni, pressoché [illegible] contemporanee. Mentre nelle piazzette del centro [illegible] e nelle altre località della piana) proseguiranno giostre e giochi del Medio Evo, con il «clou» alle 21, in piazza San Michele, come [illegible] ogni anno, Garlenda [illegible] incoronata «regina delle Cinquecento». Al Parco Castelfranco, si tiene infatti il 12° meeting dedicato all'utilitaria della Fiat.

[illegible] arrivi sono iniziati [illegible], e si prevede che le macchine presenti saranno più di 300: giungeranno qui non solo dall'Italia, ma da ogni parte del mondo. La parata inizia al mattino, con [illegible] sfilata nelle auto sull'Aurelia, fino ad Alassio. Al pomeriggio, prove d'abilità. E alla sera premiazione, e balli all'aperto.

Chi ama la musica classica, può seguire l'apertura del Rovere d'Oro, il prestigioso [illegible] corso che si dipana sino al 15 luglio sul Sagrato della Rovere a San Bartolomeo: sono 500 gli iscritti, e rappresentano 15 Paesi del mondo, dal Giappone all'Israele, dall'Austria alla Corea (il [illegible] dei partecipanti è di nazionalità straniera). Rispetto al passato, sono più affollate [illegible] categorie maggiori, a conferma che è ormai garantito [illegible] difficile [illegible] del concorso [illegible] nale di esecuzione strumentale e vocale, giunto felicemente [illegible] la decima edizione. Le prime selezioni riguardano archi, fiati, [illegible]a e chitarra. Molto qualificata la giuria: ne è presidente il russo Maxim Starkmann.

E infine, per chi prediliga un genere musicale più leggero, [illegible] il Nice Jazz Festival, in corso all'Arena [illegible] Cimiez. Nell'[illegible] di [illegible] come Gilberto Gil, Youssou N'Dour, Fats Domino, Zucchero e la Count Basie Orchestra, oggi (dalle 18), tanti concerti, senza soluzione di continuità, di big come James Carter, Carribean Jazz, Project [illegible] Paquito D'Rivera Sampling John Lee Laughlin, Robert Cray, Brooklyn Essential Funk, Charlie Haden, Molino Passos.

[illegible] kermesse ruttilante, che trasferisce in Costa Azzurra la Louisiana, centenaria patria del jazz, e le sue atmosfere (bambole di rito woodoo, maschere di Halloween) in questo spicchio di Costa Azzurra.

Stefano Delfino

Immagine di una precedente edizione del tradizionale raduno che puntualmente richiama a Garlenda gloriose «Fiat 500» provenienti da tutta Italia e anche da altri Paesi

A Loano corsi di [illegible] violino, dizione e jazz

LOANO. Iniziata a Loano la 17ª edizione degli stages internazionali organizzati dall'Associazione «Spazio Musica». Sono in programma corsi di danza, violino barocco, tecnica ed espressività della voce, dizione e jazz. Sino al [illegible] luglio si terrà il corso di danza classica tenuto da Lorella Brondo [illegible] lavorerà in particolare sulla corretta impostazione accademica. Dal 14 al 25, Donella Terenzio, docente di violino [illegible] «Paganini» di Genova, terrà il corso di assieme barocco aperto sia ai gruppi da camera [illegible] a singoli strumentisti. Sempre dal [illegible] al 25 luglio sono in programma i corsi di tecnica [illegible] espressività della voce e dizione per attori ed insegnanti, tenuto da Gabriella Ravazzi e da Maurizio Salvalaio. Dal 15 al 25 luglio, infine, numerosi musicisti, fra i quali il loanese Riccardo Zegna, terranno il corso di jazz per strumenti e voce.

Anche quest'anno è prevista [illegible] preparazione di [illegible] spettacolo finale [illegible] danza (15 luglio), [illegible] barocco (25) e jam session nelle [illegible] e nelle piazze cittadine e al Giardino [illegible] Principe (20-21-24 luglio).

Gli stages sono patrocinati dall'assessorato alla Cultura del Comune di Loano. [a. r.]

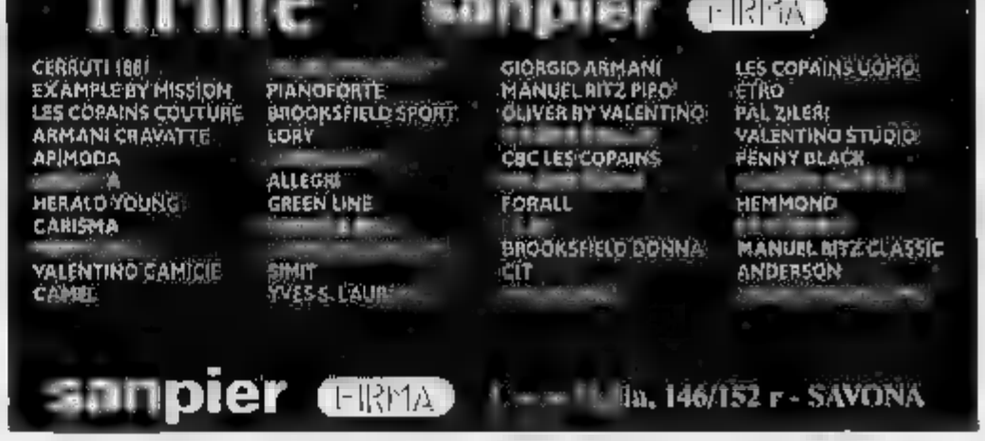

Statale Acqui
Ovada-Genova
Tel. 0336/819051

MERCOLEDI' [illegible] LUGLIO
è mercoledì in con i
NERI PER CASO
per informazioni: tel. 0144/395288 - 0336/819051

Società ricerca per proprio ufficio di Savona
SEGRETARIA
con le seguenti specifiche esperienze:
dattilografia, videoscrittura, contabilità ordinaria e computerizzata.
Telefonare tutti i giorni ore 11-13 e 17-19
[illegible] numero
0337/260121

Sailis Equipment
invicta
Fornitore Ufficiale F.I.V
FIV
FEDERAZIONE ITALIANA VELA

SCUOLE VELA *INVICTA*
CIRCOLO NAUTICO ANDORA
A.S. AQUILIA - LAIGUEGLIA
CIRCOLO NAUTICO ALBENGA
CIRCOLO VELICO VENTIMIGLIESE
CLUB NAUTICO BORDIGHERA
LEGA NAVALE ITALIANA VARAZZE
CIRCOLO NAUTICO LOANO
VARAZZE CLUB NAUTICO
LEGA NAVALE ITALIANA QUINTO
CIRCOLO NAUTICO "AL MARE" ALASSIO
SAIL [illegible] FUN "MILANO MARITTIMA" CERVIA
YACHT CLUB ADRIACO - TRIESTE
YACHT CLUB JADRO - SLOVENIA
WINDSURFING ASSOCIAZIONE SAVONA
LEGA NAVALE ITALIANA MOLO [illegible]. ANTONIO SPOTORNO (SV)

SQUADRA OLIMPICA
ZINALI ANDREA
SENSINI ALESSANDRA
BRUNI FRANCESCO
DEVOTI LUCA
BOGATEC ARIANNA
IVALDI MATTEO
IVALDI MICHELE
SALVA' FEDERICA
SOSSI EMANUELA
PIRINOLI WALTER
PIRINOLI MARCO
CHIEFFI ENRICO
SINIBALDI ROBERTO
CELON MARIO
CELON CLAUDIO
TORBOLI GIANNI

INSIEME PER VINCERE!

ANDORA

Da sabato 15 luglio

Gruppo Alta Italia

la Firma in Pelliccia

Svuota i locali
con migliaia di capi

per eccessive quantità di pelli acquistate alle aste internazionali

Pelle - Pellicce - Montoni
Via C.Colombo, 34 - Andora (SV)
Aperto solo il pomeriggio **ore17,00 - 23,00.**
Sabato e domenica anche al mattino. Chiuso il lunedi
Cambi la tua pelliccia e ci lasci quella vecchia

APERTO LA DOMENICA

Karaoke sul lungomare di Rapallo, a San Michele di Pagana dj in passerella

Folk di Liguria a Villa Doria

Appuntamento a Pegli con Piero Parodi e gli «Evergreen». Poesia, musica e immagini alla Loggia dei Mercanti a Banchi. Domani chitarra classica al San Filippo e concerto della Filarmonica a Sestri

Non conosce soste la lunga «movida» di Genova e dintorni. Anche oggi, domenica, gli appuntamenti, dopo una giornata trascorsa al mare, [illegible] moltissimi. Vediamoli, cercando di fornire qualche anticipazione dell'agenda di domani, lunedì.

CLASSICA. Concerto del Gruppo Strumentale di Roma, questa sera alle 21,15, in piazza della Chiesa di San Giorgio, a Moneglia. In programma musiche di Pachelbel, Mozart e Boccherini. Direttore Paolo [illegible] Ciardi. Al pianoforte Eugenio De Rosa. Ingresso lire 10 mila.

VILLA DORIA. Musica per tutte le stagioni, alle 21, all'Arena estiva di Villa Doria, a Pegli, con il cantante folk genovese Piero Parodi e il gruppo «Evergreen».

NAVE [illegible] Musica d'ascolto, domani sera, alle 21, alla Nave Italia dell'Acquario, nel Porto Antico. Ingresso libero.

[illegible] Piannobar con Barbara Vulso, alle 22, al Belvedere, nel Porto Antico di Genova.

NETTUNO. Proiezione del film «Viaggio in Inghilterra», di Richard Attenborough, con Anthony Hopkins, Debra Winger e Edward Harwicke, questa sera, alle 21.30 all'arena Nettuno di Principe, in via Adua. Per domani sera, invece, sempre al «Nettuno», è in programma la pellicola d'essai «Mangiare bere uomo donna», con Sihung Lung, Kusi-Mei Yang, Chien-Lien Wu. Ingresso lire [illegible] mila.

[illegible]LA DEI MERCANTI. Alle 21,15, alla Loggia dei Mercanti, in piazza Banchi, a Genova, il Teatro delle Nuvole, presenta la performance di poesia, musica e immagini «Il fabbricatori di sogni» (suono e visioni), un'elaborazione drammaturgica di Marco Romei, Francisco Denini e Adriano Rinasso.

[illegible]IRONA. In scena questa sera, alle 22,30, al [illegible] Mascherone di Genova, lo spettacolo comico «Il gratta e vinci sono finiti», con il duo di cabarettisti Michelangelo e Alessandro Pulcibianchi.

FORTE SPERONE. Si replica anche questa [illegible], alle 21,30, al Forte Sperone, sulle alture del Righi, a Genova, lo spettacolo del Teatro della Tosse «Storie di Santi, di diavoli, di vergini e di arcangeli», tratto dal libro di Jacopo Da Varagine «La Leggenda Aurea». Regia di Tonino Conte, [illegible] e scene di Lele Luzzati. Ingresso lire 22 mila.

[illegible] Concerto di chitarra classica con Katsumi Nagaoka, domani sera, alle 21, all'Oratorio di San Filippo, in via Lomellini. In programma musiche di Dyens, Brouwer, Turina, Bogdanovich, Barrios-Mangoré, Sishido. Ingresso lire 10 mila (ridotti 6 mila).

MARILYN. Musica con il dj Dubmaster Spillus, questa sera alle 22,30, al «Marilyn dance-hall subacqueo», sulla passeggiata a mare di Nervi.

[illegible] Concerto della Filarmonica Sestrese, domani sera, alle 21, in piazza Baracca, a Sestri Ponente, nell'ambito dei festeggiamenti di Sant'Alberto.

Anthony Hopkins al «Nettuno»

BATTELLO. Gita notturna in battello nel porto di Genova, a cura della cooperativa battellieri. le gite partono tutte da Ponte Spinola, lato Acquario, alle 21 e alle 23.

[illegible]**O.** Musica da di[illegible] e «spennata» di mezzanotte, all'Happening di Rapallo, sulla strada per San Martino di Noceto.

POR[illegible]OLO. Serata di ballo liscio, alle 21,30, al dancing Villa Porticciolo di Rapallo, con l'orchestra Caravel. Ingresso lire 15 mila.

POESIA. Musica e poesia, questa sera, alle 21, a Lavagna, nel Porticato Brignardello, nell'ambito delle manifestazioni dell'estate lavagnese.

[illegible] **LISCIO.** Festa degli amici a Colesia di Cichero, in Val Fontanabuona. Alle 21 grande ballo liscio con l'orchestra Simpatia.

[illegible] Raduno Alpino a Castagnolo di Lorsica, in Fontanabuona. Alle 21 concerto dei Musicanti di Riva di Chieri e Le Voci del Rocco. Stand gastronomici e distribuzione di asado.

FESTA PATRONALE. Festa patronale di Sant'Onofrio, questa sera a Uscio, con gastronomia e danze all'aperto.

COVO DI NORD EST. Serata con musica da discoteca, alle 23, al Covo di Nord Est di Santa Margherita e al Coviolo.

U[illegible] SPIAGGIA. Serata di musica e drink, al disco-bar «Ultima Spiaggia» di San Michele di Pagana, con la partecipazione dei migliori disc-jockey dei locali della Riviera di Levante.

[illegible]. Appuntamento con il karaoke, questa sera alle 22, al bar Nettuno, sul lungomare di Rapallo. In programma brani anni Sessanta e Settanta. [m. b.]

Videodanza, nuove [illegible]

Una rassegna di filmati d'autore
In scena coreografie «elettroniche»

GENOVA. Nel centro storico genovese arriva la video-danza, [illegible] una rassegna in programma da dopodomani, martedì a venerdì prossimo alla Loggia dei Mercanti, in piazza Banchi.

La rassegna si chiama «I [illegible] luoghi della danza» e fa parte [illegible] ricco cartellone del Festival internazionale di poesia «Genov[illegible] [illegible]» l'obiettivo di sottolineare i mutamenti avvenuti in campo artistico, nella danza, soprattutto, dopo l'avvento e il dominio del [illegible] audiovisivo.

La rassegna, che si aprirà martedì alle 18, verrà introdotta dal giornalista e critico torines[illegible] Carlo Infante con [illegible] relazione che punta a dimostrare [illegible] la ripresa audiovisiva e la «postproduzione» video possono offrire delle eccezionali opportunità pe[illegible] [illegible] meglio il teatro e la danza stessa.

[illegible] rassegna proseguirà con una selezione [illegible] opere, coreografie ricreate o studiate appositamente per la ripresa e il trattamento di immagini video, tra cui alcuni lavori di Cerrino, Philippe Decouflé, realizzazioni di Nam Jun Paik, Alain Longuet, David Hinton per artisti vari, fra i quali [illegible] Cunningham, La La La Human Steps, D[illegible] Physical Theatre Company.

La [illegible] finale [illegible] venerdì prossimo sarà dedicata alle produzioni italiane con i video della compagnia di danza Arbalete, le produzioni di Alessandro Amaducci, Francesco Aroba, Roberto Aloi e una selezione di filmati elettronici tratta dal premio di Videodanza «Il Coreografo elettronico».

Poi, prima di chiudere i battenti, ci sarà un incontro fra esperti del settore e realizzatori di video di Genova.

La rassegna «I non luoghi della danza» è curata dal gruppo Carnet Musicale. L'ingresso a tutte le manifestazioni in programma alla Loggia dei Mercanti è libero.

[m. b.]

Genova riscopre l'arte

Sagre, mostre e feste: idee e itinerari

Non solo spiagge e mare nella domenica dei genovesi. Sono in molti a rimanere in città o a fare - code permettendo - la «gita fuori porta».

Ecco, di seguito, qualche spunto interessante per trascorrere una giornata serena all'insegna del divertimento e, perché no, della cultura.

[illegible] A Palazzo Ducale in piazza De Ferrari, alle 11 e alle 17, partenza dei percorsi poetici del Festival Internazionale di Poesia. Alle 17 visita guidata alla mostra di Bernardo Strozzi e alle 17,30 a quella «Il tempo delle illusioni» dedicata all'arte [illegible] degli Anni Venti. Le visite guidate sono a cura delle guide turistiche «Genova Insieme».

CARLO FELICE. Torna in scena oggi alle 15.30 al teatro Carlo Felice l'opera lirica con «Il Tabarro» di Giacomo Puccini e i «Pagliacci» di Ruggero Leoncavallo. Direttore d'orchestra Gianandrea Gavazzeni. Regia di Gianni Amelio. Nel foyer del teatro è allestita una mostra fotografica «40 anni di balletto a Nervi attraverso le immagini di Sorge Lido», il fotografo considerato uno specialista mondiale nel campo della danza.

[illegible]FAELO. Festa campestre, oggi nella frazione di Santa Maria del Campo, in località Ponte Nuovo, [illegible] dal quartiere San Tomaso. Stand gastronomici, giochi e ballo liscio serale. [illegible] Festa della birra alla pasticceria Il Recanto, in [illegible] Ravecchieri. Ogni litro di birra bevuto, in regalo gadget e premi vari.

SAN FRUTTUOSO. Omaggio al pittore Rubaldo Merello nell'Antica torre dei dogi di San Fruttuoso di Camogli. La mostre è aperta dalle 10 alle 18. Il biglietto d'ingresso costa 8 mila lire e consente la visita dell'Abbazia dei Doria.

SANTA MARGHERITA LIGURE. Festa patronale di San Siro, oggi nell'omonimo quartiere di Santa Margherita Ligure, con manifestazioni religiose e civili, stand gastronomici, [illegible] in piazza e tradizionali «spara[illegible]».

[illegible]RI. In funzione sulla spiaggia libera di Sori la biblioteca [illegible]ggi[illegible] ideata dalla Provincia di Genova che offre a tutti la possibilità di ottenere in prestito, gratuitamente, un volume.

CASARZA LIGURE. Sagra delle fragole, oggi a Casarza Ligure, in frazione Bargone, con distribuzione di frutti, stand gastronomici e musica all'aperto.

CASTAGNOLO. Ballo liscio nel bosco, oggi alle 15.30, a Castagnolo di Lorsica, in Val Fontanabuona.

NEIRONE. Festa di San Vittori[illegible], oggi a Neirone, in Fontanabuona, con stand gastronomici e giochi all'aperto. In serata, danze con l'orchestra di Ugo Zaccaria.

CHIAVARI. Mercatino dell'antiquariato, oggi dalle [illegible] alle 23, in «carruggio dritto», in piazza Mazzini e in altre vie chiavaresi. Numerosi gli espositori provenienti da diverse regioni italiane.

[m. b.]

MUSIC-HALL

Jazz in corso Italia

Arriva il grande jazz da Giacomo, in corso Italia. In realtà, [illegible] [illegible] rante-music hall genovese tutte le sere si fa musica, ma dopodomani, alle 22,30, gli appassionati avranno di che divertirsi con la cantante americana Adrienne West, che recentemente si è esibita anche al Ge[illegible] nel concerto dedicato a Nat King Cole.

Adrienne West sarà accompagnata da Dado Moroni al pianoforte, Rosario Bonaccorso al contrabbasso, Alessio Menconi alla chitarra e Gabriele Comeglio al sax tenore, tutti musicisti di primissimo piano che non hanno bisogno di particolari presentazioni. Uno [illegible] che promette, insomma, [illegible] ottimo jazz e un gradito assaggio [illegible] festival dell'Ellington Club che partirà la prossima settimana all'Expo e che vedrà la partecipazione di molti big, fra cui il Christoph Lauer Trio, l'Elvin Jones Jazz Machine, il Vocabone Quartet. [m. b.]

FESTIVAL

Di scena i canti e i ritmi dei Tekameli di Perpignan e le coreografie di Elena Villar Gomez

«Fuego flamenco», grande fiesta all'Expo

Danze e musiche gitano-andaluse stasera in piazza delle Feste

GENOVA. Secondo appuntamento, questa sera, alle 21.15, nella Piazza delle Feste dell'Expo, con il Festival Musicale del Mediterraneo organizzato dall'associazione culturale Echo Art di Genova.

Quest'anno, la rassegna musicale diretta da Davide Ferrari, giunta alla quarta edizione, affronta nuovi temi, sempre legati alle «contaminazioni» del 1992, al canto dialettale del 93 e alla musica mediterranea femminile dello scorso anno.

Dopo i «tarantolati» del gruppo «Aracne Mediterranea» e il musicista greco Stephen Micus, che si sono esibiti ieri sera, il viaggio dentro la musica, il suono e i riti mediterranei, tema del Festival 1995, continua con nuovi artisti.

Questa sera, nello scenario altamente suggestivo del porto antico, sono di scena i Tekameli, gitani di Perpignan e la ballerina spagnola Elena Villar Gomez.

Il flamenco nelle sue espressioni più elevate: stasera è di scena Elena Villar Gomez

I Tekameli, presentano rumba e canzoni dei gitani catalani sulla [illegible] dei più noti Gipsy King. E' musica dalla forte [illegible] flamenca, con bulerias, tanguillos, siguiriyas, fandangos e martinetes.

Questi musicisti sono [illegible] ramente dei gitani un po' speciali, cresciuti tra Barcellona, il quartiere Saint Jacques di Perpignan, Montpellier, Arles e i rituali di Saint-Marie-de-la-Mer.

Per esprimere l'essenza di una cultura secolare senza confini si servono di chitarre, percussioni e canti.

Lo spettacolo proposto da Elena Villar Gomez si intitola «Fuego Flamenco» e consiste in una suite della celebre danza gitana-andalusa.

Elena Villar Gomez, ballerina e insegnante, del flamenco presenterà questa sera una sua personale interpretazione, promettendo uno spettacolo di grande intensità, all'altezza di una danza che è una vera esperienza di vita, espressione di una cultura antichissima.

Domani sera, sarà la volta del gruppo vocale cubano Vocal Sempling, dei bravissimi cubani-genovesi Clubatà (Marco Fossati, Sergio Limuti ed Esmeralda Sciascia) e le Voci Atroci, guidate, [illegible] sempre, dallo scatenatissimo Andrea Ceccon.

Il gruppo musicale genovese è considerato da molti critici e osservatori una delle poche rivelazioni italiane dell'anno.

Andrea Ceccon, lasciati i Mau Mau, è definitivamente passato a guidare questa band di cinque voci e un tamburo, presentando un repertorio [illegible] assolutamente originale, fatto di canzoni surreali, versi in stile cartoon, orchestrazioni alla Frank Zappa. Davvero una novità e un ottimo biglietto da visita per tutta la musica genovese.

L'ingresso al concerto costa 15 mila lire. Il Festival del Mediterraneo - sicuramente fra le cose migliori viste fino a oggi nell'estate genovese - andrà avanti fino a venerdì prossimo. [m. b.]

per la pubblicità su LA STAMPA

20123 MILANO Via Carducci 29 Tel. 02/86.470
10126 TORINO C.so Massimo d'Azeglio 60 Tel. 011/65.211
12051 ALBA PUBLIALBA Agente Publikompass spa C.so M. Coppino 9 Tel. 0173/442.110 (2 linee r.a.) - Fax 0173/442130
15100 ALESSANDRIA sig. BRUNO CONTI Agente Publikompass spa Via Vochieri 80 Tel. 0131/442.543-442.544
11100 AOSTA FI.MU. srl Agente Publikompass spa Loc. Amérique - Quart Tel. 0165/765.019-765.628
28024 GOZZANO PUBLITIME srl Agente Publikompass spa Via Cervino 13
14100 ASTI sig. PAOLO BELLE' Agente Publikompass spa Via Antica Zecca 3 Tel. 0141/592.222
13051 BIELLA SALODINI srl Agente Publikompass spa Viale Roma 5 Tel. 015/84.91.212 r.a.
12042 BRA PUBLIALBA Agente Publikompass spa Via Verdi 7 Tel. 0172/431.003
12100 CUNEO sig. SILVANO BODINO Agente Publikompass spa Via S. Grandis 11 Tel. 0171/630.832-699.939
28100 NOVARA PUBLITIME srl Agente Publikompass spa Corso Cavour 13 Tel. 0321/33.341 (2 linee r.a.)
13100 VERCELLI SALODINI srl Agente Publikompass spa Via Duchessa Iolanda 20 Tel. 0161/250.754-62.592
16121 GENOVA Via C.R. Ceccardi 1/14 Tel. 010/540.184-592.560
18100 IMPERIA Via Bonfante 1 Tel. 0183/273.373
18038 SANREMO Via Gioberti 47 Tel. 0184/501.555
17100 SAVONA Piazza Marconi 3/6 - 3/5 Tel. 019/811.182

PK publikompass

Oggi a Rapallo gozzi in acqua per la seconda prova: chi può impensierire S. Margherita?

Palio del Tigullio, il futuro è donna

Sempre più ragazze nei ruoli-chiave delle gare remiere

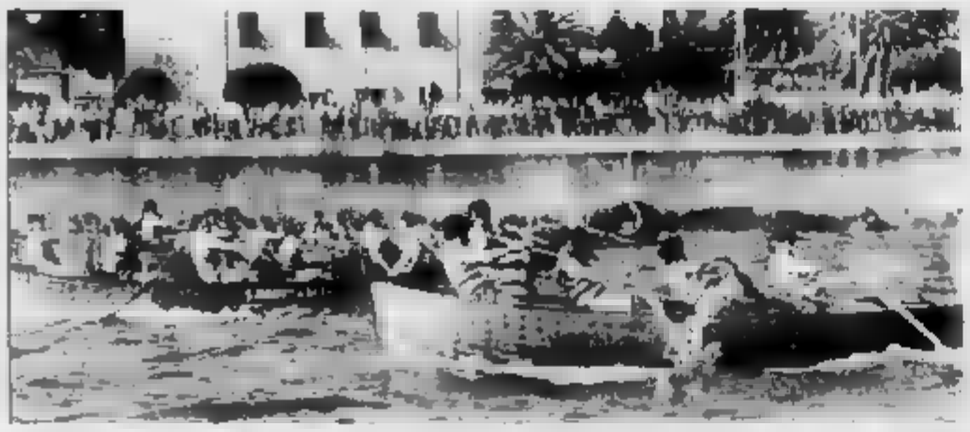

Al Palio del Tigullio le massacranti regate dei «gozzi» coinvolgono sempre più donne, in ruoli da «timoniere» o dirigenziali

RAPALLO. Vogatori in gonnella? Nell'imminenza della seconda prova del ■ Palio del Tigullio, oggi a Rapallo, l'ipotesi che formulato solo alcuni anni fa avrebbe portato in manicomio chi avesse osato proporla, prende corpo. Dando un'occhiata all'organigramma delle 8 società in gara, balza evidente il progressivo aumento delle rappresentanti del gentil sesso.

Apripista fu tre anni fa Isabella De Benedetti, timoniere di Zoagli; assieme ai fratelli Fabio e Ivano, che vogano a pochi centimetri ■ distanza, lo dotò nel '93 al■ Stella Sportiva Zoagliese l'enorme soddisfazione di conquistare per la prima volta nella sua storia il Palio. La biondo e avvenente Isabella, apprezzata in pari misura per la competenza con la quale guida il gozzo da 22 palmi in legno che per la durezza con la quale striglia i 4 forzuti che le stanno davanti, ha fatto proseliti: l'equipaggio della Lai Chinvari è guidato da Simona Sanguineti; quello sul gozzo di Lavagna nat composto da vogatori della Lai Sestri ha per timoniere Manuela Galistri.

Un ulteriore passo in avanti verso la «liberazione» della donna remiera» è stato compiuto affidando la carica di dirigente accompagnatore ■ l'Associazione Palio non ■■ impenetrabile ai barbarismi si chiamerebbe «team manager» del Gs S. Giorgio di Portofino a Michela Rossi. Stessa soluzione per la Stella Sportiva Zoagliese che si è affidata a Cristina Sanguineti.

Chi segue questo genere di competizioni su quali doti di mediazione e pazienza occorrono per fare il dirigente accompagnatore, tempo ottenuto a conoscere tutti i cavilli di un regolamento minuzioso e di difficile interpretazione. Se la novità femminile è la più vistosa e quella destinata a produrre nel tempo i maggiori mutamenti, c'è qualche variazione anche nel programma della regata odierna e nelle formazioni.

Si gareggia nello specchio acqueo di fronte al Chiosco della Musica. Primo eliminatoria alle 16, seconda alle 16,15 i 4 gozzi per batteria sul mezzo miglio, 3 in finale. Alle 16,40 la prova dei gozzi in vetroresina Juniores (17-20 anni), alla Pro Scogli vincitrice a Chiavari e a S. Margherita si affianca Sestri che ha trovato i due vogatori che mancavano. Alle 17,30 finale sul miglio marino. A Chiavari 15 giorni fa S. Margherita campione ■ ■■■ batté nettamente Portofino e Zoagli. [d. s.]

Tornei calcio

Edil Service dieci gol a Lavagna

Bernardi, allenatore dell'Estella, è a Lavagna con la squadra favorita, l'impresa Bafico

Secondo sorato al «Città di Lavagna», e primo risultato eclatante: 10-1 in Edil Service Nucera-Foam con Marchesi autore di un poker, e doppietto per i suoi compagni Zappettini, Stignani e Telluri. Evidentemente il Foam (in gol Campanella) partecipa con l'unico scopo di divertirsi. Stasera, come ogni domenica, riposo; al Riboli si riprende domani con l'esordio del girone D e i campioni ■■■■ dell'Impresa Edile Bafico Macelleria Beppe: «cuoca» competitiva (Buschi della Sanim; Pada della Copernese; Cruce dei Sestieri, Guidini del ■■■gnato; poi il blocco del Villaggio con Bernardi, De Cicco, Casaleggi, Olivi e Casinelli, abituato vincere per la terza volta consecutiva il torneo. In fronte, alle ■■, il Ristorante Nazionale. Sempre domani alle 20,45, 57 Son-Ferrada Gioielli/Ristorante Sette Bello.

Domani parte anche il 36° «Città ■ Chiavari» a Caperana. Otto ■ iscritte. Girone A: Eco Center, Immobiliare Meditalia, Essedi Genova-Pizzeria La Lanterna. B: Giardello carni, Bi Calcio, «Mattia» e Impresa Bresciani. Domani alle 20,45 Eco-Meditalia e alle 22 Essedi-Lanterna. Al via anche un torneo femminile con Impresa Pagliuso, Speedy Bar, Pubblica Assistenza Burlando, Lady Riese e Racoom Sport. [g. s.]

Si parte domani

La «Beach Waterpolo» a Bergeggi

La Fin, ma sarebbe più onesto dire Ratko Rudic, C.t. della Nazionale, non vuole che le società di A siano impegnate in estate. Il periodo più «logico» per uno sport nato e cresciuto in mare, sotto il sole. E chi lo ama non ha altra scelta che inventarsi un'alternativa. La nuova via l'ha trovata «Pollenzo Sempre» col 1° campionato nazionale di «Beach Waterpolo-Trofeo Original Marinos». La fase di qualificazione è iniziata ieri a Palermo e prosegue domani a Bergeggi (Savona) per poi spostarsi a Catania, Porto S. Stefano, Recco (21 e 22 luglio) per finire il 29 luglio a Napoli. Le finali a Vico Equense (Napoli) il 6-7 settembre nella settimana internazionale del trofeo «Fritz Pennerlein».

Le 8 formazioni che danno vita al campionato sono divise in 2 gironi, e le prime 2 di ogni girone accederanno alle fase conclusive. Le squadre sono composte da 3 giocatori più il portiere, con la possibilità di varie sostituzioni. Invece dei 4 tempi si giocano 3 set, vinti dalla squadra che segna per prima 6 gl■. A Palermo al circolo Ligure di Mondello sta giocando il girone Sud che comprende giocatori di Ortigia, Pagurus, Palermo, Canottieri, Roma, Catania, Posillipo e Rn Napoli.

A «La Bussola» di Bergeggi entra domani in scena il girone Nord. L'«Alitalia» schiera Pino Porzio e i vecchietti Ferrari, Antonucci, Boldrini, Trebino e Capurro. La «Motta» oltre a Fiorillo, Tadic e Popovic (Posillipo) conta su Calasso, Anthori e D'Abundo. «Grana Padano» ha Fiuti, Venturelli, Araldi, Castellani e Fronza. «Admo» è la squadra di casa con Averaimo, La Cava e Sciacero, schiera Baldinoti e Cristilli (Sturla) e Drago (Mameli). [d. s.]

Pallanuoto: ad Anzio via alle finali-scudetto, oggi le decisive sfide con Civitavecchia e Posillipo

Nervi e Savona, il 7-7 non serve a nessuno

Gli Allievi arancioblù sono riusciti a rimontare nell'ultimo tempo

E' finita con un pareggio, 7-7, che probabilmente finirà per favorire Posillipo e Civitavecchia, le altre avversarie del girone finale. Per gli Allievi di Sa■■ e Nervi è scattato ieri con il derby, ad Anzio, il concentramento che assegna il titolo italiano di categoria. Ed è stato subito scontro tra gli arancioblù, favoriti e imbattuti (una vittoria e un pari), nelle qualificazioni, contro l'Athena, e i ragazzi guidati da Andrea Pisano, che ieri hanno dovuto fare i conti con due espulsioni definitive (Boccagno e Bigattil), 11 espulsioni contro e 7 a favore.

Sono stati invece questi ultimi a condurre a lungo, tanto che solo nell'ultima frazione il Nervi è riuscito ad arrivare al pareggio. I parziali (3-1 1-1 1-2 2-3) dimostrano il positivo avvio del Savona, che ha costretto i «cugini» ad inseguire. Nel 1° tempo per i biancorossi hanno realizzato Mistrangelo, Sorgia■ e Nicchi; nel secondo e nel terzo ancora Sorgiano; nell'ultima frazione a segno due volte Del Nero. Oggi le sfide decisive: alle 10 Posillipo-Nervi, alle 11 Savona-Civitavecchia, alle 16 Nervi-Civitavecchia; alle 17 Savona-Posillipo. [g. o.]

Andrea Pisano, ■■■■ del Savona Allievi, fino all'anno scorso giocava in A1

le videocassette di

tuttodove

TERZA VIA

I GRANDI ITINERARI DEL PIEMONTE, LIGURIA E VALLE D'AOSTA IN COMPAGNIA DI BRUNO GAMBAROTTA.

6 CERVINO E MONTE ROSA

Il Monte Rosa scalato per la prima volta nel 1801, divenne meta affascinante anche per la regina Margherita, che ■■ rimase colpita al punto di affrontare i rischi e le fatiche dei suoi oltre quattromila metri.
Considerata uno dei gruppi montani più alti e più belli delle Alpi (il secondo d'Europa), il complesso rappresenta uno dei richiami invernali più frequentati per le sue piste da sci, mentre l'estate è preferito da alpinisti e amanti di escursioni e passeggiate solitarie.
Grande patrimonio per la storia della montagna, si anima in ogni stagione grazie alla vivace presenza dei walser, una popolazione di origine germanica arrivata in queste valli alcuni secoli fa. Con le ■■ tipiche abitazioni in legno e gli oggetti d'uso quotidiano alimenta il folklore montano tra Piemonte e Valle d'Aosta. Infine, stagliato contro il cielo, si erge maestoso e ardito il Cervino, capitolo fondamentale dell'alpinismo e simbolo stesso della montagna. Una collana che vi farà sognare in poltrona, suggerendovi idee, percorsi, possibilità per i vostri viaggi. Le videocassette rappresentano la normale evoluzione ed integrazione in video dell'Inserto "Tutto Dove" proponendo gli aspetti turistici ■ culturali meno noti di importanti itinerari del Piemonte, Liguria ■ Valle d'Aosta, attraverso filmati che possono essere in realtà appunti di viaggio con un'impronta "live" particolarmente originale. Una guida illustrata in abbi■■■■ ad un bellissimo poster vi consentirà di scegliere l'itinerario che riterrete più opportuno. Vi guiderà alla scoperta delle località più interessanti, del folklore, della gastronomia, ■■ segnalazione di ristoranti, botteghe ed indirizzi dei produttori di genuini prodotti locali. Il Cervino ■ Monte Rosa vi aspettano! Affrontate con noi questo esaltante viaggio alla riscoperta delle mete da riscoprire.

1* LE CINQUE TERRE
2* IL LAGO MAGGIORE
3* BASSA LANGA E ROERO
4* PONENTE LIGURIA
5* IL CANAVESE
6* CERVINO E MONTE ROSA
7* IL LAGO D'ORTA
8* SESTRIERE e dintorni
* GIÀ IN VENDITA NELLE EDICOLE

UN■ UNA VIDEOCAS■ UNA GUIDA ILLUSTRATA L. 24.900

Le videocassette di Tutto Dove sono ■■■■ presso tutte le edicole del Piemonte, Liguria e Valle d'Aosta; per le al■■■■■■re il seguente coupon.

Ritagliare e spedire in busta chiusa al seguente indirizzo: Editrice LA STAMPA "Le Videocassette di Tutto Dove" Casella Postale 600 - 10100 Torino Centro. Desidero ricevere in contrassegno al seguente nominativo ed indirizzo al prezzo di L. 24.900 la videocassetta "CERVINO ■ MONTE ROSA"

Nome
Cognome
Via N.
C.A.P. Città Prov.

COMPILARE IL COUPON SCRIVENDO IN MODO LEGGIBILE (STAMPATELLO)

PUBBLIVIVA - Produzione Video - Torino

BANDELLA CAGLIARDI SUFFRIDO

Se ci fossimo fermati qui, non ci saremmo chiamati Agnesi.

Riuscire a trovare il grano duro migliore è già un buon risultato. Ma noi, dal chicco del nostro grano, vogliamo molto di più. Per questo gli aggiungiamo il germe. Perché solo dal germe e dal processo di lavorazione esclusivo di Agnesi può nascere pasta come Gemma, dal sapore e dalla tenuta in cottura inimitabili. In una parola: eccezionale.

Da 170 anni continuiamo a darvi di più.

Gemma

Dal 1824 AGNESI

FRANCO DI CAGNO

presenta gli show dell'estate '95

EDOARDO BENNATO in concerto

Giovedì 13 luglio - ore 21,30 PIAZZALE ANTISTANTE IL COMUNE DI VENTIMIGLIA
Ingresso: **seduti L. 20.000; In piedi L. 15.000**

"POOH" in concerto

Mercoledì 19 luglio - ore 21,30 ZONA PORTO - A LEVANTE MOLO IMPERIA
Ingresso: **seduti L. 30.000; In piedi L. 20.000**

ANNA OXA in concerto

Sabato 22 luglio - ore 21,30
DOLCEACQUA Ingresso: L. 25.000

JOHNNY DORELLI "musical"

Giovedì 17 agosto - ore 21,30
TEATRO ARISTON DI SANREMO (aria condizionata)

"AUDIO 2" in concerto

Sabato 19 agosto
VENTIMIGLIA - *Prezzo unico* **L. 15.000** (bambini fino 12 anni ingresso gratuito)

Per informazioni: **FRANCO DI CAGNO** - tel. 0184 265.204 - fax 265.205

Prevendita:

STORYVILLE - Ventimiglia - via Chiappori - tel. 0184/352691
LIBRERIA FULCRO via Col. Aprosio 338 - tel. 0184/253835
BABILONIA - Bordighera - via Vitt. Emanuele 90 - tel. 0184/260584
POPOFF - Sanremo - via Gaudio - tel. 0184/533979
TUTTA MUSICA - Imperia - p.zza della Stazione - tel. 0183/274680

STUDIO IMMOBILIARE GIOTTO
con sede a:
BORDIGHERA
via Vittorio Emanuele 207
VENTIMIGLIA
via Ruffini 11
MENTONE (Francia)

BABILONIA VIDEO MUSIC
BORDIGHERA
via Vittorio Emanuele 90

"ULTIMO" Boutique
Abbigliamento UOMO-DONNA ALTA MODA ABITI DA SPOSA
BORDIGHERA
via Vittorio Emanuele 111

MG CENTRO ESTETICO DEL MARE
BORDIGHERA
(Grand Hotel del Mare)
NUOVO CENTRO DI SALUTE, FORMA E BELLEZZA

Per la pubblicità su
LA STAMPA
PK
publikompass
18100 IMPERIA
Via Bonfante 1
Tel. (0183) 279.371
18038 SANREMO
Via Giobert 47
Tel. (0184) 501.555

LA STAMPA
IMPERIA-SANREMO
E PROVINCIA

LA STAMPA
"In"
Sanremo
via degli Inglesi 64
Tel. 57.53.37

Uffici: Imperia, tel. 7911 - Sanremo, tel. 503.003/4

Summit in Prefettura: decisi anche interventi contro gli incendi dolosi

Scatta l'operazione estate-sicura

Potenziati i servizi della polizia sulle strade statali e sull'Autofiori: ai caselli le unità mobili di soccorso. Un telefono unico (290.777) coordina l'invio di ambulanze e della guardia medica

IMPERIA. Un'estate più sicura, per residenti e turisti. E' con questa premessa, che il prefetto Cesare Ricci ha convocato il Comitato provinciale della pubblica amministrazione. Non è stata una riunione di «routine», ma è servita a fare il punto della situazione, in vista dell'esodo, e studiare le opportune contromisure o meglio coordinare gli interventi. C'erano tutti i rappresentanti delle Forze dell'ordine e delle Forze Armate, Capitaneria di porto, Vigili del Fuoco, Corpo forestale dello Stato, Amministrazione provinciale, i medici dell'ospedale, il responsabile di Imperia Soccorso e le pubbliche assistenze.

La sicurezza sulle strade, innanzitutto, tanto più che sin da venerdì sera l'Autostrada dei Fiori è stata solcata da un flusso continuo di veicoli verso Ponente. La Polizia stradale ha intensificato i controlli, non solo sull'Autofiori, ma anche sulle altre principali arterie, dalla statale 28, il collegamento più diretto tra il Piemonte e la Liguria, all'Aurelia. Dopo la positiva esperienza della passata stagione, nei periodi di traffico più intenso unità mobili di soccorso (di Croce Bianca, Croce Rossa, Croce Verde, Croce d'Oro) stazioneranno presso alcuni caselli, individuati secondo le necessità. Sono quelli di San Remo-Ionio, Imperia Ovest, Sanremo e la barriera di Ventimiglia.

La Centrale operativa di Imperia Soccorso coordina l'invio delle ambulanze e l'intervento della Guardia medica. Spiega il prefetto Ricci: «Basta chiamare il 290.777 perchè immediatamente attivato il soccorso, utilizzando il mezzo più idoneo e vicino al luogo dell'incidente». Il servizio funziona 24 ore su 24 nella zona costiera da Cervo a Cipressa ed entroterra. In caso di incidenti in montagna, attraverso lo stesso numero subito scatta il soccorso alpino. A favore degli anziani bisognosi di assistenza, c'è poi il servizio Telesoccorso di Croce Bianca, Croce d'Oro e Imperia Soccorso, che si affianca a quelli già assicurati dai Comuni o alla disponibilità del «113».

A questo proposito, ricorda il prefetto Ricci, il caso di Iolanda Rovandino, l'ottantatreenne religiosa scomparsa da Sanremo, «ha evidenziato come un ritardato allarme possa rendere estremamente difficoltoso il ritrovamento di una persona, è evidente aumento dei rischi per l'incolumità stessa». Da questa constatazione, l'appello alla cittadinanza perchè, in situazioni analoghe, sia immediatamente avvisata la prefettura, oltre Forze dell'Ordine: «Questo potrebbe consentire un rapido coordinamento delle squadre di soccorso, la cui attività risulta tanto più proficua quanto più si opera nell'immediatezza».

E infine, gli incendi, flagello di un territorio molto colpito. Il prefetto ha inviato circolare ai sindaci della provincia, «per individuare interventi urgenti per una efficace prevenzione». Ai proprietari dei terreni, i Comuni imporranno di pulire il sottobosco: altrimenti, procederà d'ufficio, a carico dell'inadempiente. Contro i roghi dolosi è stato predisposto l'intervento coordinato di forze dell'ordine, Forestale e Vigili del Fuoco «per un'attenta azione di contrasto». E sarà intensificata la vigilanza per sorprendere i piromani: in caso di gravi emergenze, saranno coinvolti Protezione Civile, Esercito. Indispensabile una linea di emergenza unica, «per coordinare le comunicazioni radio».

Stefano Delfino

Il prefetto Cesare Ricci

Così in mare

Più controlli e assistenza

IMPERIA. C'è anche la sicurezza in mare, tra gli obbiettivi prioritari del Comitato. Secondo il piano coordinato, per tutta l'estate, sull'intera fascia costiera da Cervo a Ventimiglia, saranno presenti le motovedette di Capitaneria di Porto, Carabinieri, Polmare e Guardia di Finanza. «Lo scopo è duplice: controllare i natanti e fornire assistenza ai bagnanti», ricorda Erminia Rosa Cesari, il capo di gabinetto della Prefettura. E' uno dei servizi di cui è stata concordata l'attivazione, durante il vertice. E, poichè questa è una soprattutto balneare, la larga diffusione della nautica da diporto, è tra quelli ritenuti più importanti.

Per quanto riguarda più specificatamente Imperia, dall'inizio di luglio, in località Galeazza (all'imboccatura della strada litoranea Oneglia-Diano Marina, la celebre «Incompiuta», alla dei Capo Berta), un ufficio mobile della Capitaneria di Porto, pronto a ogni . Tra gli altri servizi decisi, il controllo dei locali e degli stabilimenti balneari, «anche per assicurarne la bilità, evitando giochi pericolosi e intemperanze». Sino alla fine di agosto, con orario dalle 10 alle 18, in collaborazione con la Capitaneria di Porto, i Comuni della fascia costiera effettueranno un servizio anti-inquinamento marino da Cervo a Ventimiglia. E, nell'intervento, utilizzeranno mezzi propri. [g. d.]

LIGURIA ESTATE ECCO LA GUIDA

Le «500» a Garlenda

Oggi il tradizionale raduno e la sfilata fino Alassio. Continua a Nervi il Festival del balletto. Scatta oggi il «Rovere d'oro» a San Bartolomeo. Pag. 42 e 44

Udienza ad agosto

L'omicida di Cariona resta in cella

SANREMO. E' fissata per il 31 agosto l'udienza preliminare per l'omicida Cariona. La richiesta di rinvio a giudizio è inoltrata dal sostituto procuratore Paola Calleri che in una settima ha chiuso l'indagine su Bruno Veneziano, il pensionato di 67 anni, che nel pomeriggio di sabato primo luglio aveva sparato alla convivente, Alma Lavaulx, 54 anni, di origine tedesca.

Era stato lo stesso Veneziano, invalido civile, a confessare l'omicidio ai carabinieri. Alcuni giorni aveva affermato davanti al giudice di aver impugnato la pistola per difendersi nel corso di uno dei tanti litigi della coppia. Difeso dall'avvocato Eugenio Aluffi, l'omicida si trova ancora rinchiuso a Santa Tecla. Il legale ha già fatto presente al giudice che si tratta di un uomo che soffre di cuore, già sottoposto a due interventi chirurgici. Non è escluso che venga effettuata una perizia psichiatrica. [g. ga.]

Diano, emergenza-saccopelisti

In spiaggia parte la sorveglianza di notte

Si pronuncia un altro weekend fuoco per i centri del Dianese. Il fenomeno del pendolarismo turistico e in particolare gli arrivi sempre più consistenti dei saccopelisti stanno creando forti preoccupazioni tra gli operatori turistici, gli amministratori comunali e le forze dell'ordine.

Non c'è domenica a Diano Marina senza resoconti poco piacevoli circa fatti collegati a questi indesiderati turisti. Sulle spiagge i bagnini denunciano atti vandalici e prepotenza, tra sono stati ritrovati siringhe. In città le lamentele sono altrettanto diffuse: settimana scorsa proprio nei bagni della stazione ferroviaria è scatenata una che ha visto coinvolti una quarantina di giovani piemontesi. Grandi e piccini fuggiti dalla paura.

Per questo motivo nelle località prescelte dai pendolari dal a polo stanno scattando alcune misure preventive e precauzionali.

L'amministrazione delle Ferrovie è stata la prima ad intervenire adottando un drastico provvedimento cautelare: Diano Marina le sale della stazione, spesso rifugio di molti sbandati, rimarranno chiuse mezzanotte sino alle 5,15. L'ultimo treno per Genova parte alle 23.07, e per Ventimiglia alle 23.63. Non ci sono poi più convogli sino alle 5,48. Quindi la chiusura dallo scalo non dovrebbe comportare problemi al resto dell'utenza.

Anche la Polizia municipale ha avviato servizio straordinario con due pattuglie in servizio sino all'una e un capo-servizio in ufficio per coordinare gli interventi. Il pullmino del commissariato è sistematicamente davanti alla chiesa.

Dice al riguardo la comandante, dottoressa Daniela Bozzo: «Come tutti ormai sanno chiunque può spostarsi tutto il territorio nazionale anche se sprovvisto di mezzi di sostentamento. E' un diritto sancito addirittura dalla Costituzione. Quindi i turisti sospetti o non graditi non possono più essere allontanati. Ma c'è qualcosa, invece, che si può fare per evitare, per i danni sulle spiagge. C'è un'ordinanza della Capitaneria di porto, infatti, che vieta lo stazionamento di chiunque sull'arenile dalle 20 sino alle sette di mattino. L'osservanza di queste disposizioni sarebbero già sufficienti per anche i più irriducibili. L'anno scorso ne abbiamo denunciati un certo numero sia alla Capitaneria sia all'autorità giudiziaria».

Ma, secondo il Comune il problema è di difficile risoluzione.

Angelo Basso

Divisi sulle restrizioni

Le misure precauzionali adottate contro gli sbandati e i saccopelisti dal Dipartimento delle ferrovie ha creato a Imperia un sorta di «mugugno». Un cittadino di Pieve in questi giorni è è trovato al mattino di buon'ora alla di Porto, trovando chiusa la biglietteria, sale di attesa, e persino il bar ha deciso per una protesta scritta al giornale. Dice nel lettera il signor Aversano: «E' un vergogna. Chi trova chiusi tutti i servizi a Porto Maurizio non si pensa due volte, prende il taxi o si trasferisce alla stazione Oneglia dove certi provvedimenti restrittivi non si conoscono. Come si fa a parlare di turismo bloccando le stazioni ferroviarie e persino i punti di ristoro che si trovano al loro interno? Con questi interventi senza senso si rovina la città». Ma la chiusura di alcune stazioni litorale, compresa quella di Sanremo è stata apprezzata da molte persone. [a. b.]

IL TEMPO IN LIGURIA

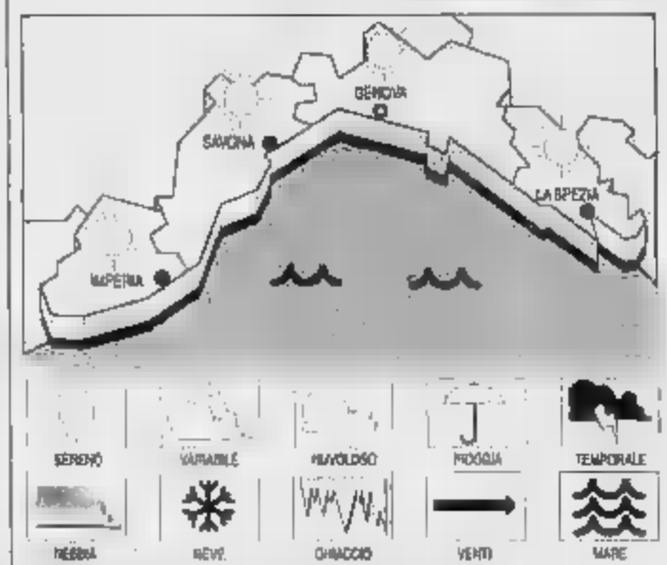

TEMPO PREVISTO PER OGGI. Cielo sereno di primo mattino e in seguito prevalenza di sereno con possibili annuvolamenti sulle mare poco mosso, temperatura stazionaria. **Tendenza per domani:** cielo nuvoloso, vento moderato mari mosso-molto mosso, temperatura in temporaneo ulteriore aumento

RILEVAZIONI DI IERI. Temperatura del mare 21 °C, umidità 70%, vento Est-Sud Est 8-15 km/h, mare quasi calmo-poco mosso, cielo poco nuvoloso, pressione barometrica mb (in aumento).

TEMPERATURE

Genova	max 26	min 21
Savona	max 28	min 21
Imperia	max 26	min 20

UNA FA

Max: 28; min: 23; temp. mare 21.

Il Sole sorge alle 5.54 e tramonta alle 21,11. La Luna cala alle 2,56 e si leva alle 18,01 (fase crescente).

Dati gentilmente forniti dall'Osservatorio meteorologico del Comune Imperia e dal Centro Meteo Marsaa di Portofino.

Littardi presidente

La Commissione edilizia Imperia Nuove cariche

IMPERIA. La giunta Comune d'Imperia ha scelto presidente e membri della Commissione edilizia. Presidente e assessore all'Urbanistica è Piero Littardi. Gli altri componenti: Carlo Malaverni, Paolo Corio, Enrico Semeria, Gilberto Buonsignore, Antonio Daziano, Alberto Alberti, Carlo Albarelli, Michele Dilda, Fiorenzo Marino, Roberto Amoretti, infine Pietro Coresi.

«Nell'operare scelte - spiega il sindaco Berio - sono stati adottati criteri precisi. In primo luogo abbiamo dato priorità al rinnovamento generale, privilegiando il mondo professionale, che rappresenta i diversi indirizzi delle tendenze urbanistiche vigenti, assicurando una polivalenza di esperienza, professionalità e capacità di . Abbiamo ritenuto che i consiglieri comunali potessero offrire il loro prezioso apporto attraverso altre forme istituzionali quali le commissioni ambiente e territorio». [m. v.]

CONCESSIONARIA DI PUBBLICITA'

Ricerca per la propria filiale di SANREMO

AGENTE

per la vendita di spazi pubblicitari nella provincia di Imperia.
Si richiedono requisiti per l'iscrizione alla C.C.I.A.
Sono previsti adeguati anticipi provvigionali
e portafoglio clienti.
Le persone interessate sono pregate di
inviare dettagliato curriculum professionale a:

Publikompass - 10100 Torino

FONDO CASA
Progetto Franchising

Una Nuova Professione
per Nuovi Imprenditori.

Ricerca Partners in Franchising per l'ampliamento della propria rete immobiliare per la Liguria, Piemonte e Lombardia.

Investite su Voi stessi, diventate nella Vostra zona un imprenditore di successo, come altri hanno già fatto. FONDO CASA mette a Vostra disposizione il suo specifico know-how per una brillante affermazione, perché il nostro presente sia anche il Vostro futuro.

Per ulteriori dettagli della nostra offerta contattare la Direzione Commerciale di Albenga (SV), via dei Mille n. 94, tel. 0182 55.60.60.

SAVONA - FINALE LIGURE - PIETRA LIGURE - LOANO - ALBENGA - MILANO

ZONE IN SVILUPPO PER IMPERIA E PROVINCIA
S. BARTOLOMEO AL MARE - DIANO MARINA - S. LORENZO AL MARE
S. STEFANO AL MARE - RIVA LIGURE - ARMA DI TAGGIA - SANREMO - OSPEDALETTI - VALLECROSIA - VENTIMIGLIA - CAMPOROSSO - CERVO - CERIANA - DOLCEACQUA

FONDO CASA s.r.l. Divisione Franchising - Via C. Amengo n. 6 - 17100 Savona

Banchina riservata alle barche in transito: buona partenza dell'iniziativa

Nuove regole, il porto rilancia

Dopo la revisione dei servizi più di venti natanti hanno gettato le ancore nello scalo di Porto Maurizio. Scatta l'«Operazione accoglienza», turisti soddisfatti. L'ordinanza

IMPERIA. «Non ci sono dubbi: avevamo ragione quando dicevamo che liberando la banchina le barche sarebbero arrivate. Guardate lì e giudicate voi: c'è una bella differenza rispetto a prima, o no?» Tonino Fiorillo, dirigente dell'Associazione turistica «La Marina», indica, raggiante, la Banchina Medaglie d'oro, nel bacino di Porto Maurizio. Attraccati, a dondolare pigramente al ritmo delle onde, ci sono una ventina di yacht. Le bandiere, issate sui pennoni più alti, fanno da sfondo multicolore: sono tedesche, francesi, inglesi italiane. Di sono altre, meno note, che arrivano da chissà dove e che entro qualche giorno ripartiranno nella stessa maniera silenziosa in cui sono arrivate, destinazione vacanze. E saranno sostituite da altre ancora e così via, fino a settembre. Per tutti i turisti, quelli che vengono e quelli che vanno, c'è un unico comune denominatore: la faccia soddisfatta.

Sembra essere tornata la pace («E l'efficienza», sottolineano all'Associazione La Marina) sulla banchina più contestata dei due porti imperiesi. Dopo l'intervento del comandante della Capitaneria di Porto, Giuseppe Amorese, che agli inizi di giugno con un'ordinanza ha intimato alla società Imperia Mare, di riservare, così come prescrive la legge, una porzione di attracchi alle barche in transito, il ricambio di yacht sembra garantito.

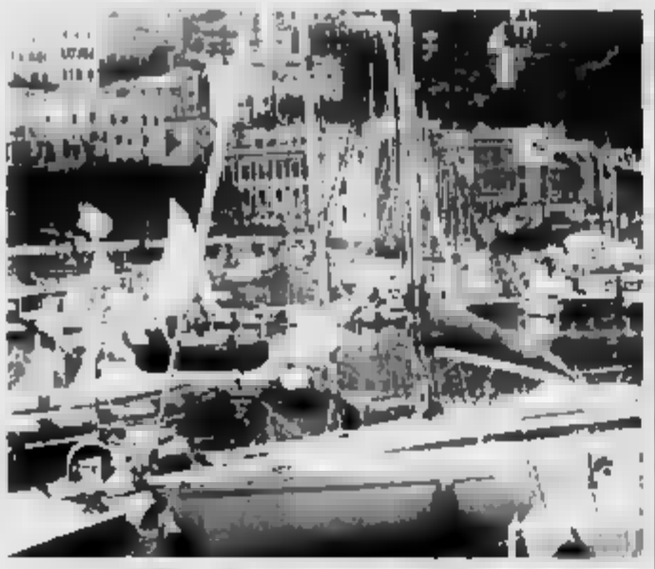

La banchina Medaglie d'oro di Porto, ora è riservata agli yacht in transito

Il grande banco di prova è stato questo weekend. Aggiunge il presidente de La Marina, Guglielmo Ferrante: «Chi temeva, e forse sperava, che l'esperimento sarebbe miseramente fallito, deve ricredersi. Gli yacht sono arrivati puntualmente già da giovedì e si può facilmente immaginare la ricaduta economica di cui, sia ben chiaro, non beneficiano soltanto gli operatori locali, ma tutta la città. Si tratta, è vero, di un primo risultato. Per ottenere la soddisfazione completa dovremo lavorare ancora a lungo: questo è soltanto l'inizio. Ma ne riparleremo a fine estate, quando i criteri di attracco alla banchina saranno completamente trasformati e allora si vedrà davvero chi aveva ragione».

Con l'arrivo degli yacht è scattata anche l'«operazione accoglienza»: a tutti i diportisti a seconda della nazionalità, sono stati donati i giornali in lingua madre, fatti appositamente arrivare dall'Associazione. Ma non è finito. «Abbiamo in mente di rendere più piacevole la permanenza a Imperia con nuove iniziative, ma per il momento è tutto prematuro», conclude Ferrante che, però, vuole mantenere queste idee top-secret.

Insomma, stando alle cifre sugli attracchi anche in proiezione futura, il bacino di Porto Maurizio non ha nulla da invidiare, fatte le dovute proporzioni, a quelli di Santo Stefano e Portosole. Anzi, ha un'importantissima marcia in più. E per capirlo basta mettersi nei panni del diportista: non è facile avere un porto attrezzato praticamente dentro la città, senza dovere fare molta strada per trovare negozi di tutti i generi, farmacie e quant'altro possa servire a chi passa molti giorni in mare. Non a caso, Imperia (che deve molto del successo nautico anche al Raduno di vele d'epoca) è stata paragonata da molti a Saint Tropez, proprio per le caratteristiche dei suoi due porti. Potrebbe essere anche un buon spunto per imboccare definitivamente e senza indugi la strada del turismo nautico e non, che a giudicare dal boom di questi giorni sembra essere la strada giusta per risollevare un'economia purtroppo ancora legata, un po' anacronisticamente, alle gomene dei vecchi mercantili.

Giulio Galluzzi

La vicenda a Imperia: la pena era stata sospesa

Torna in Italia da turista e l'arrestano per errore

DIANO CASTELLO. E' rimasta in stato d'arresto per un paio d'ore. Stava per essere portata in prigione. Per la polizia, che non era a conoscenza dei retroscena, era una latitante. C'era la sua foto appesa nelle bacheche in questura, al pari di quelle di temuti terroristi arabi. Antonella Delle Rose, 53 anni, abitante a Castello fino al '90 - prima di emigrare in Germania - è rimasta vittima di un clamoroso errore giudiziario al ritorno in Italia come turista.

L'ordine di carcerazione che la riguardava (doveva scontare 8 mesi di carcere per furto di energia elettrica, pena inflittale dalla Corte d'Appello di Genova e passata poi in giudicato), era illegittimo. La Procura circondariale d'Imperia - nell'emettere il provvedimento - ha tenuto conto dei benefici della condizionale che gli il pretore imperiese Varalli, nel processo in 1° grado, aveva concesso contro il parere del pm.

Ad accorgersi della svista che poteva costare alla donna un'ingiusta detenzione è stato il suo difensore Carlo Ferrari, che ha fatto i salti mortali per far annullare il dispositivo. Il legale ha scoperto che il furto per cui la donna era stata condannata, riguarda il periodo che va dal 19 dicembre '89 all'8 gennaio '90. Ma in quei giorni, Antonina Delle Rose era già all'estero, trasferitasi per motivi familiari. Adesso l'avvocato cercherà di ottenere la revisione della sentenza. L'immigrata - intanto - che non si aspettava una simile accoglienza, è ripartita, delusa, per la Germania.

La donna era tornata in Riviera pochi giorni fa per rivedere i propri cari e trascorrere qualche giorno di vacanza in Riviera. Prima abitava a Castello. Andando a fare shopping a Porto, assieme a un'amica, è stata notata da una pattuglia della polizia. Un agente l'ha riconosciuta, ricordando che era colpita da un ordine di cattura. La poveretta è stata bloccata in strada, invitata in questura, arrestata. La telefonata disperata che ha fatto dagli uffici della Mobile all'avvocato Carlo Ferrari segue la notifica del provvedimento della magistratura. Lei non ne sapeva nulla essendo sempre stata condannata in contumacia.

La verità è emersa poco dopo. Rileggendosi le carte processuali, il legale ha scoperto che la sentenza confermata dai giudici della Corte d'Appello era accompagnata dalla sospensione della pena. La Procura ha emesso un ordine di carcerazione privo di fondamento. Per una un'immigrata che aver consumato a sbafo elettricità stava per andare in cella. Il per sua fortuna è stato risolto subito. Merito di un avvocato pignolo e di un giudice, Chiara Venturi, che non ha atteso un minuto nel disporre la scarcerazione. [m. v.]

DALLA CITTA'

Un nuovo intercity del collegherà Ventimiglia a Roma

Dal '96 il ministero dei Trasporti potenzierà una nuova linea intercity la tratta Ventimiglia-Roma. Un primo passo verso la modernizzazione delle comunicazioni. La notizia è stata ufficializzata ufficialmente al sindaco d'Imperia Berio dal parlamentare Latronico, che ha trattato col ministero. [m. v.]

Potenziata la sezione di pg si è aggiunto un poliziotto

Un nuovo rinforzo alla sezione di polizia giudiziaria del Tribunale. E' arrivato l'agente Massimiliano Ravaioli, anni, originario di Mogliano Veneto (Treviso). Ravaioli è stato negli ultimi cinque anni all'Ufficio prevenzione della questura di Milano. Si aggiunge all'altro rappresentante della polizia di Stato in servizio alla Procura: l'ispettore Manna. [m. v.]

CERIMONIA

S. Bartolomeo, nuova targa ai caduti del mare

Oggi alle 10,45 verrà posta una nuova targa ai piedi del monumento ai caduti del mare di piazza dei Venti, sul lungomare di S. Bartolomeo. Interverranno autorità civili, militari e religiose. La targa sarà benedetta dal vescovo di Albenga-Imperia.

[m. v.]

POLITICA

Amici di Prodi a Montalto si parlerà anche di turismo

I simpatizzanti professor Romano Prodi aderenti al coordinamento imperiese si sono dati appuntamento oggi alle 9,30 a Montalto ligure. Si terrà un mini-convegno su temi turistici e politici. Questi alcuni degli argomenti: «La scuola alla base di ogni ricchezza; una repubblica fondata sul lavoro; vivere in un Paese che sa darsi un governo stabile».

[m. v.]

INTERVENTO

Pino cade a S. Bartolomeo vigili del fuoco in azione

Un grosso pino che si trovavava ai lati dell'Aurelia, a San Bartolomeo al Mare, è caduto, ieri pomeriggio, piegandosi su un lato per ragioni che non è stato possibile appurare. Forse l'albero, che si trovava nelle vicinanze della discoteca King's, era malato. Per liberare il marciapiede (solo un caso fortuito ha voluto che il fusto non precipitasse sulla carreggiata, dove c'erano molte macchine) sono dovuti intervenire i vigili del fuoco. L'ostacolo è stato rimosso in poco tempo con l'ausilio di un'autogru. [m. v.]

Oggi in piazza

Festeggiata la nonnina di Villa Viani

PONTEDASSIO. La «nonnina di Pontedassio» Mariangela Calzia nata il 9 luglio 1895, sarà festeggiata oggi a Villa Viani per il compimento dei cento anni. Le saranno attorno per l'occasione i figli Giovanni, Romano e Carmelina assieme a sei nipoti e tre pronipoti. Vedova da alcuni anni di Emilio Viani, frantoiano, Cavaliere di Vittorio Veneto e per due legislazioni consigliere comunale di Pontedassio, la centenaria ha sempre accudito alla famiglia e gode tuttora di buona salute e memoria, soprattutto per i fatti accaduti parecchi anni addietro.

Per i festeggiamenti è previsto dopo la celebrazione di una Messa di ringraziamento alle 16.30, un rinfresco all'aperto offerto alla popolazione sul sagrato della Chiesa di N. S. dell'Assunta con dolci, torta verde, bugie fatte in casa e vino.

Dice il figlio Romano: «Vogliamo festegiare nostra madre con la gente con il quale ha sempre vissuto».

[b. v.]

I problemi della polizia esposti dal sindacato su alcuni volantini in distribuzione da domani a Imperia

«Troppi furti, mandateci presto i rinforzi»

Grido d'allarme del Siulp: chiesti equipaggi con tre agenti

IMPERIA. I poliziotti scendono in piazza. Domani, davanti a questura, prefettura e distaccamento della Stradale, gli iscritti del sindacato di categoria Siulp distribuiranno manifestini per riproporre all'attenzione delle autorità e dell'opinione pubblica i gravi problemi che angustiano gli uomini in divisa. A causa dell'emergenza estiva, è sta facendo preoccupante la di uomini e mezzi, la mancanza di presidi in posti chiave come Diano Marina e Arma di Taggia. A Pieve di Teco si chiede da tempo la creazione di un nuovo comando della Polstrada. A proposito di Valle Impero: il Siulp critica l'uso dell'autovelox, da parte dei colleghi che devono far rispettare i limiti di velocità, nei rettilinei della Statale 28 dove andare a 50 all'ora non ha proprio senso.

Il segretario provinciale del sindacato unitario, Andrea Repetti, critica l'immobilismo dell'Amministrazione. Secondo lui «non vuole recepire i concetti, che pure sono semplici». Osserva: «C'è la tendenza a burocratizzare il Corpo a discapito del controllo del territorio. La vigilanza andrebbe aumentata e gli equipaggi delle volanti dovrebbero essere formati da tre agenti: una regola nelle grandi città». Per arrivare rinforzi significa poter estendere i servizi. Lo chiedono i commercianti, bersaglio preferito dei malviventi, che colpiscono in pieno giorno e in zone affollate.

E' accaduto anche l'altrieri nel negozio di calzature Giulia in via Cascione, a Porto. Quattro stranieri, un uomo sui 40 anni e tre donne, hanno distratto la commessa e si portati via la borsa col portafogli. Si teme possano entrare in azione in altre rivendite. «State allerta», dicono all'Ufficio prevenzione.

Ancora Repetti: «Usura, immigrazione clandestina, prostituzione sono altre forme di illegalità che preoccupano e vanno affrontate con personale preparato (l'aggiornamento professionale, ad esempio, è completamente trascurato) e con una pillare presenza in città, sia in centro che in periferia. Va in quest'ottica la nostra volontà di vedere aumentati i punti di riferimento lungo la costa e l'entroterra: a quando un commissariato ad Arma di Taggia e Diano Marina? Da anni ci battiamo per far avere a Sanremo un posto di polizia nel porto e, a Pieve di Teco, un distaccamento della Stradale».

Nei volantini che verranno distribuiti domani si accennerà anche allo stato di fatiscenza del commissariato di Sanremo, alla ventilata soppressione della scuola di polizia di Ventimiglia, alla mancata corresponsione degli arretrati del '94 dovuti agli agenti che pattugliano l'autostrada e che usufruiscono di un'indennità speciale. «I fondi disponibili in prefettura, spiega Repetti - ma sorti ostacoli inspiegabili che ritardano le operazioni di contabilità. Stiamo assistendo a un palleggio di responsabilità che ci lascia attoniti. A chi spetta pagare gli arretrati: a questura o prefettura?». [m. v.]

Il segretario del Siulp Andrea Repetti

Il caso delle Ferriere

Particolare attenzione ai problemi sociali: il Siulp si mantiene fedele al proprio programma. Dal sindacato arrivano segnalazioni sui problemi di vivibilità che si avvertono nella zona delle Ferriere e di via Lungomare Vespucci. «Abbiamo ricevuto diverse lamentele dagli abitanti - informa Repetti - soprattutto per la questione dei rumori molesti. I bus che arrivano dalle discoteca all'aperto - che chiude i battenti alle 4 del mattino - impediscono agli abitanti di dormire. Molti si chiesti se, in un quartiere dove mancano i servizi essenziali (farmacia, ufficio postale, biblioteca), fosse proprio necessario puntare su un locale di divertimento per rendere più vivo il rione. Ci sono stati indicati episodi di sosta selvaggia sulla superstrada, nel fine settimana e in orari notturni, oltre alla presenza di lattine e cartacce che vengono gettate per maleducazione sulla carreggiata e sul marciapiedi». [m. v.]

IL TACCUINO DELLA PROVINCIA

LETTERE AL GIORNALE

Asfalti da rifare appalti milionari

Sono un vespista doc e vi scrivo per fare presente alcune pecche delle amministrazioni locali. Il sottoscritto da ormai tre anni percorre, almeno due volte al giorno, il percorso Sanremo-Ventimiglia e ritorno.

Durante tutto questo tempo ho notato, con piacere, che sono stati eseguiti dei lavori stradali come, per esempio, il rifacimento dell'asfalto, sostituzione di tubi fognari, e molte altre cose.

Ma la sorpresa è arrivata con gli ultimi lavori che sono ormai completati. Da mesi che circolano tra «vespisti» pare che i lavori siano stati eseguiti per la messa in posa di condutture per l'approvvigionamento del metano ai cittadini.

Ci hanno bombardato di pubblicità per farci sapere che questo gas, così prezioso, è in grado di farci risparmiare parecchi soldi avendo nel contempo una resa maggiore rispetto al vecchio gas.

Bene, a questo punto mi sono chiesto: non è possibile che ogni volta che realizzano dei lavori in questa nostra bella Liguria si accaniscano così sulle strade? Sarà una caratteristica delle ditte che compiono lavori stradali?

Dico questo non per inveire contro qualche potenziale responsabile. Ma ve lo ricordate Beppe Grillo quando a proposito del rifacimento delle strade diceva che la volontà di molte ditte era proprio quella di eseguire la rinsaltatura al fine di poter ricevere una nuova commessa, quindi doppi guadagni milionari e non miliardari?

Forse in tutto questo sfogo c'è un po' di fantascienza politico-economica ma sono convinto che se qualcuno si mettesse a raccogliere le firme per proporre un referendum sul tema «Volete voi, vespisti e non, dell'estremo Ponente risaltare tutto il tratto di strada tra Ventimiglia e Sanremo?» è certo che vincerebbero, e anche di larga misura, le schede con il «Sì».

«Vespista doc», Sanremo

Scrivere alle redazioni di Imperia, via Alfieri 10 e Sanremo, via Gioberti 47

NUMERI UTILI

AUTOAMBULANZE

Imperia: (0183) 290 777; **Bordighera-Vallecrosia:** telefono 252.525 - 295 455; **Oneglia-Imperia:** telefono 28.191; **Cervo-S. Bartolomeo:** telefono 405 353; **Diano Marina:** telefono 494.113; **Dolceacqua:** telefono 208 878. **Ospedaletti:** telefono 505.050. **Pieve di Teco:** telefono 36.277. **Pontedassio:** telefono 279 700. **Pornassio:** telefono 325.132; **Riva Ligure:** telefono 485.754; **S. Stefano al Mare:** telefono **Sanremo:** telefono 505 . **Arma di Taggia:** telefono 41.444; **Ventimiglia:** telefono 250.722.

ASSISTENZA

telefono Amico: telefono (0183) 290 450

FARMACIE DI TURNO

Imperia: la farmacia Massaro, via Cascione 146, tel. 61.167, resta aperta dalle 8,30 alle 12,30 e dalle 16 alle 20. Nelle altre ore, a serrande abbassate, accetta ricette urgenti, su chiamata. Turno d'appoggio farmacia Navaro, via Bonfante 64, telefono 23 723.

Sanremo: la farmacia Matuna, corso Matteotti 86, resta aperta dalle 8,30 alle 20. Nelle altre ore, a serrande abbassate, accetta ricette urgenti, su chiamata. Turno d'appoggio farmacia Foce, corso Matuzia 123, telefono 82 233.

Farmacie che assicurano la reperibilità in provincia

Bordighera - Vallecrosia: Comelli, via Vittorio Emanuele 145, telefono 261.349

Camporosso: Manessero, via Vittorio Emanuele 57, telefono 26.191.

Cervo-San Bartolomeo: Sarti, via Aurelia, telefono 400 045

Diano Marina: Guglielmi, via Roma 82, telefono 495.085

Dolceacqua: Barbieri, telefono 206.133

Ospedaletti: Marcar, via Matteotti 109, telefono 580.015.

Pieve di Teco: Ceppi, corso Penurore 70, telefono 36 209

Riva Ligure: Muvoloni, piazza Bolo 42, telefono 485 754

Santo Stefano al Mare: Muvolori, piazza Cavour 14, telefono 486.662.

Arma di Taggia: Del Torto, via San Francesco 10, telefono 43 590

Ventimiglia: Quaglia, via Cavour 47, telefono 351 269

OSPEDALI

PRONTO SOCCORSO

Imperia: 7941 **Sanremo:** 5361 **Bordighera:** 2751 **Castelvecchio:** 91 82a

GUARDIA MEDICA

Imperia (0183) : telefono **Guardia medica** telefono 408 100 **Bordighera:** telefono **Ventimiglia:** telefono 2751

VIGILI DEL FUOCO

Soccorso urgente: telefono 115 **Imperia:** telefono 20.224 **Sanremo:** telefono 505.858 **Ventimiglia:** telefono 357.471

STATO CIVILE

8 LUGLIO

ATTIVITA' Il Comune di Imperia ha deciso di destinare i milioni provenienti dall'avanzo di amministrazione a una serie di interventi. Cinquecentocinquantotto milioni serviranno ad ammortizzare le maggiori entrate ici dovute alla revisione degli estimi catastali, mentre 290 verranno utilizzate per ricostituire il fondo d'indennità per i dipendenti comunali. Altri 90 verranno impiegati in un fondo di riserva. Per il conto consuntivo, il cessa all'inizio dell'anno ammontava a 25 miliardi e a fine anno a 13. I residui attivi e le entrate da incassare al 31 dicembre '94 sono 29 miliardi e i residui passivi ammontano a 41. Di questi, 29 sono costituiti da spese per l pubblici. I residui attivi dell'anno precedente sono stati riscossi all'85 per cento e quelli passivi sono stati pagati per il 65%. Domani, nella di piazza Calvi 10, si riunisce il consiglio della quarta circoscrizione imperiese. La seduta si terrà alle 21,15. All'ordine del giorno, l'approvazione dei verbali delle sedute del 5, 19 e 28 giugno. Sono previste la sostituzione di un consigliere dimissionario, la nomina del vice presidente che affiancherà il presidente Augusto Ferrari, la nomina di varie Commissioni e l'impegno di spesa per la manifestazione «Il quartiere in piazza».

GLI APPUNTAMENTI

IMPERIA

«L'uomo dai capelli rossi»

In libreria c'è «L'uomo dai capelli rossi» di Lucetto Romella, edito da Dominici. Il volume comprende «racconti di terra e di mare». [e. f.]

PRELA'

Manifestazioni in Val Prino

L'A.S. Tavole (fraz. di Prelà) organizza un torneo di pallone che avrà inizio sabato 5 agosto. Le iscrizioni si ricevono fino al 23, chiamando il 282.401. [e. f.]

IMPERIA

«Il quartiere in piazza»

Partirà mercoledì sera «Il quartiere in piazza», a cura della quinta circoscrizione imperiese, che si tiene in piazza San Giovanni. Il cielo aprirà la Jazz Ambassadors. [e. f.]

Concorso di fotografie

Aperte le iscrizioni al 2° concorso fotografico del Circolo Villetta. Il tema: «Floricoltura: lavoro, colori e personaggi». I lavori dovranno pervenire all'Arci entro il 21 agosto. [g. ga.]

Artisti in piazza

L'artigianato è protagonista, dalle 16 alle 23 di «Artisti erranti». Quindici maestri insegnano a creare opere artigianali. [g. ga.]

VENTIMIGLIA

Nuovi orari per gli Hanbury

Per l'estate i giardini Hanbury de La Mortola sono aperti dalle 9 alle (con uscita alle 19). [g. ga.]

TENDA

Lanci dal ponte di Loreto

E' ripresa l'attività «Bungee Center» in Valle Argentina. Ogni weekend ci si lancia dal ponte di Loreto (106 metri) attaccati a un elastico. [g. ga.]

MONACO

Visita al palazzo del Principe

Le stanze del palazzo dei principi Ranieri sono aperte al pubblico dalle 10 alle 17. Alle 11,15 di ogni giorno si può al cambio della guardia. [g. ga.]

Maxiretata nella notte: nel mirino anche clandestini e prestasoldi

Prostituzione, un nuovo blitz la polizia caccia le «lucciole»

E' una retata senza precedenti quella compiuta dalla polizia l'altra notte nell'ambito del [illegible] per contrastare la prostituzione, il commercio abusivo e il prestito ad usura di denaro. Più di cinquanta persone, uomini e donne, di ogni paese extracomunitario, sono state raccolte dagli uomini della volante e della questura di Imperia nel cortile del commissariato di via del Castillo. Un brulicare di giovani lucciole in minigonna, ambulanti di colore con i loro ninnoli, uomini in doppio petto. E quando il blitz è terminato gli agenti hanno iniziato gli accertamenti e le identificazioni e per gli stranieri si è reso [illegible] il trasferimento nel capoluogo. Il bilancio dell'operazione è impressionante: 35 prostitute extracomunitarie segnalate, 11 ambulanti denunciati, 18 fogli di via obbligatori per i «prestasoldi» e una denuncia per possesso ingiustificato di valori, 20 milioni in contanti.

Al blitz della polizia hanno preso parte più di trenta agenti, di ogni ufficio, per un totale di dieci pattuglie che sono state mobilitate in tutto il litorale tra Arma di Taggia, Sanremo e Ospedaletti. Una battuta che ha dato i suoi frutti a partire dalle prostitute individuate in corso Marconi, corso Cavalotti e a Pian di Poma. Le nazionalità sono sempre lo stesso ad emergere la [illegible] delle italiane. Le lucciole arrivano dai paesi dell'ex Jugoslavia, dalla Nigeria, dal Ghana e dalla Grecia. Le straniere, interrogate, hanno dichiarato di guadagnare anche 700 mila lire a notte: 50 mila per ogni prestazione in auto, da 100 mila in su per chi preferisce andare a casa. Le pattuglie hanno fermato, e poi rilasciato, anche uomini che si aggiravano in modo sospetto sui marciapiedi. I controlli che si trattasse di protettori non hanno trovato conferme.

Si passa poi agli ambulanti. Ai marocchini si sono aggiunti negli ultimi tempi anche gli indiani e quelli che arrivano dal Bangla-Desh. Per tutti gli stranieri, sedicenti richiedenti permesso di soggiorno, è stato emesso il decreto di espulsione entro 15 giorni. La polizia ha visitato anche i locali notturni della zona del casinò. Per i sospetti «prestasoldi», di Imperia, Taggia, Ventimiglia, Trupani, Palermo e Porto Sant'Elpidio (Acoli) è scattato il foglio di via obbligatoria. Non potranno tornare a Sanremo per un minimo di tre anni.

Nel piazzale del parcheggio riservato si è assistito a scene imbarazzanti. Insulti tra prostitute, tafferugli, anche il ricovero in ospedale di una lucciola colta da malore. E' la prova evidente che la presenza degli immigrati clandestini a Sanremo e in Riviera inizia a farsi insistente e sempre più preoccupante.

Giulio Gavino

Una fase del blitz scattato l'altra notte. Nella foto in alto la prostituta straniera condotta in commissariato. In basso, una «lucciola» mostra un tatuaggio. (Fotoservizio Franco Gatti)

«Servono leggi adeguate»

Forze dell'ordine in difficoltà di fronte al problema stranieri

SANREMO. Il problema dell'«invasione» di extracomunitari, dalle prostitute agli ambulanti abusivi, non trova una soluzione. Tra le forze dell'ordine, impegnate ormai quotidianamente nei controlli, si parla chiaramente di «vuoto legislativo». La legge attuale permette difficoltà di prendere contromisure e non consente che vengano rispettate. Un esempio? Una persona destinataria a decreto di espulsione, solo l'altra notte ne sono stati notificati una quarantina, ha 15 giorni di tempo prima di lasciare il Paese. Le cose si complicano enormemente se gli interessati provengono da nazioni dove è in atto conflitti armati (il caso dell'ex Jugoslavia) e non hanno addirittura sedicenti, senza documenti. Sono state le preture, infatti, a segnalare per uno stesso individuo che è in atto procedimenti penali diversi, sotto più nominativi. Il controllo difficile delle frontiere non è l'unico fattore negativo. E al panorama delinquente delle retate contro gli extracomunitari si va ad aggiungere la [illegible] di personale tra polizia e carabinieri, sottolineata l'altro giorno anche da un'interrogazione parlamentare di Alleanza Nazionale.

«Per quanto riguarda la prostituzione - dicono dalla questura di Imperia - si era deciso di contrastare il fenomeno con il sequestro delle auto delle persone denunciate per atti osceni in luogo pubblico».

La mancata convalida dei sequestri da parte della magistratura ha però bloccato questo genere di intervento e l'unica «arma», al momento è quella dei blitz.

Il mancato guadagno e la notte passata negli uffici del commissariato, potrebbe spingere le lucciole a cambiare zona.

[g. ga.]

DALLA CITTA'

CASSAZIONE

Atteso per domani la sentenza per lo scandalo casinò dell'83

E' proseguito ieri in Cassazione il processo per lo scandalo dell'appalto dei casinò dell'83, che aveva portato in carcere molti amministratori dell'epoca. Dopo l'intervento dell'avvocato di parte civile Roberto Moroni, che ha chiesto di confermare tutte le pene, così come il procuratore generale, si sono alternati i difensori. La sentenza è attesa per domani. **[g. ga.]**

IMPIANTI SPORTIVI

«Insieme per Sanremo» contro «Sanremo Viva»

«Guerra» al Consorzio per la gestione degli impianti sportivi. Lo sostiene Carlo Barillà, di «Insieme per Sanremo», che, alla vigilia di un incontro decisivo per la definizione dell'operazione, ha scritto al commissario Piccolo per evidenziare l'incompatibilità di Gian Maria Tinelli, presidente del Consorzio e leader del neonato movimento «Sanremo Viva»: «Ne ricaverebbe un vantaggio elettorale». Replica Tinelli: «L'idea del Consorzio di società sportive è nata tre anni fa, dunque in tempi non sospetti. In quanto a "Sanremo Viva" finora non esistono candidature di lista. Quindi, non vedo dove sia il problema». **[g. ga.]**

Consiglio d'amministrazione con Garavaglia e Genesio

Consiglio d'amministrazione per l'Istituto di Diritto Umanitario. Al lavori hanno preso parte il commissario straordinario della Cri, Mario Pio Garavaglia, il dirigente Mario Clotilde Emanuelli e il segretario Ugo Genesio. **[g. ga.]**

RADUNO

Stamane volontari al lavoro per pulire la città vecchia

E' fissato per le 9,30 di questa mattina il raduno di volontari per la pulizia dei giardini della città vecchia. L'iniziativa è del comitato «Pigna». **[g. ga.]**

Strade sporche

Slitta [illegible] alla «Aimeri»

[illegible]. Tregua di tre giorni tra il Comune e la «Aimeri» per il servizio di spezzamento e il lavaggio delle strade e dei marciapiedi del centro.

Ieri, infatti, scadeva l'ultimatum che Palazzo Bellevue aveva dato alla ditta dopo che, da più parti, si erano levate lamentele sulla scarsa pulizia di Sanremo. E la «Aimeri» forniva garanzie precise di [illegible] un ottimo lavoro, come da capitolato, oppure il contratto sarebbe stato immediatamente sciolto. In pratica sarebbe andato in fumo un appalto di 1 miliardo e 700 milioni [illegible] lo spettro, per i 36 dipendenti della «Aimeri», di perdere il posto, e per la città di finire sommersa dai rifiuti.

Ieri non è stato deciso nulla, tutto è stato rimandato a martedì quando si svolgerà un testa-testa tra il commissario prefettizio del Comune, Giuseppe Piccolo, e l'amministratore della «Aimeri», dottor Pomponio. Solo dopo quel colloquio si saprà se Sanremo licenzierà la «Aimeri» e dovrà indire, o tamburo battente, un nuovo appalto pulizie.

In questi ultimi giorni c'è da sottolineare che, grazie all'azione decisa del dottor Piccolo, il servizio di spazzamento e lavaggio delle strade e dei marciapiedi è migliorato.

La «Aimeri» ha compreso che le accuse e le lamentele, di residenti e turisti, erano sacrosante e ha cercato di riorganizzarsi e di eliminare problemi e disservizi. Sono arrivate anche nuove attrezzature. Un accordo sembra più vicino. **[r.b.]**

Ieri l'assemblea

La Sgt a un bivio «Scioglimento o nuovo rilancio»

La Sgt ha gestito il casinò e adesso sta per assumere una nuova identità

[illegible] liquidazione della società; vendita del pacchetto di maggioranza del Comune (51%); rilancio con programmi chiari. Sono le tre possibili soluzioni per il caso-Sgt emerse ieri nell'assemblea dei soci che si è svolta a Palazzo Bellevue. Il rappresentante del Comune, avvocato Barbagelata, ha fatto capire che il commissario straordinario Piccolo non intende mantenere in vita una «carrozzone» senza obiettivi, dopo la fallimentare esperienza della gestione del casinò.

Se entro il 15 ottobre non si raggiungerà una convergenza di vedute sul futuro della Sgt, il Comune ne proporrà la messa in liquidazione. Tutti i soci sono stati comunque invitati a formulare proposte. Contro il rischio della soluzione più drastica, la Prominvest (quota privata) ha prospettato la possibilità che il Comune ceda il proprio pacchetto azionario. «E' giusto confrontarci sul futuro», dice il vicepresidente della Sgt, Mannini. La società non verrà liquidata, potrebbe occuparsi di turismo e gestione di attrezzature varie. **[g. mi.]**

ACCADEMIA DI BELLE ARTI DI CUNEO

Legalmente riconosciuta D.M. 8/4/94

Via Savigliano 8/B - CUNEO - Tel. (0171) 695753

TITOLO DI STUDIO DI LIVELLO UNIVERSITARIO riconosciuto in Europa, valido per l'insegnamento nelle Scuole Statali e per la partecipazione ai concorsi pubblici.

SBOCCHI PROFESSIONALI: impiego nei settori della grafica pubblicitaria ed editoriale, dei beni culturali e ambientali, libera professione.

MATERIE FONDAMENTALI: Pittura (progettazione grafica e pittorica, illustrazione, tecniche di visualizzazione) - Anatomia artistica e disegno dal vero - Incisione - Storia dell'arte.

MATERIE COMPLEMENTARI: Beni culturali e ambientali - Restauro - Design - Elementi di Architetture e Urbanistica - Tecniche grafiche speciali (computer graphic) - Fotografia - Tecniche pittoriche - Teoria e metodo dei mass-media - Antropologia culturale - Critica d'Arte - Fenomenologia delle arti contemporanee - Estetica.

Corso facoltativo di lingua inglese.

Massimo numero 20 allievi per corso.

Possibilità di frequenza per Studenti Lavoratori.

Stage c/o Aziende Grafiche.

Collaborazioni con Enti Pubblici (Comune-Provincia-Regione)

E' istituita presso l'Accademia una scuola libera del Nudo

INFORMAZIONE AGNESI

Otto uova e il miglior grano duro del mondo

Con una formula esclusiva più uova in ogni nido

Dall'esperienza Agnesi la qualità inimitabile di Festaiola

Nei giorni di tagliolini, tagliatelle, pappardelle: quelli fatti all'uovo, per tradizione, sono il piatto della festa. Quando le nostre giornate avevano ritmi più lenti, le nostre mamme e le donne impastavano sulle spianatoie e braccia robuste uova e farina, e con il mattarello tiravano una sfoglia sottile al punto giusto, con l'esperienza tramandata di generazione in generazione, di madre in figlia.

Oggi il tempo a disposizione di una donna è sempre meno e tantissimi impegni spesso impediscono di dedicare molto tempo per lunghe ed elaborate preparazioni.

Alle donne che non vogliono rinunciare al piacere di preparare una ricetta speciale e a tutti gli amanti della cucina genuina, Agnesi dà la possibilità di portare in tavola un primo piatto diverso, preparato con una pasta all'uovo davvero speciale: Festaiola, la buona sfoglia come fatta in casa.

Proprio le donne preparavano in casa la domenica, e lo si vede: la sfoglia è ruvida, per trattenere meglio il sugo, e il taglio è irregolare, per esaltare il sapore di ogni condimento e ogni cuoca.

Grazie alla scelta degli ingredienti migliori, la preparazione di una buona pasta all'uovo richiede capacità ed esperienza. Per ottenere una sfoglia dalle caratteristiche perfette, l'Agnesi può contare sull'impegno di donne e uomini che lavorano con passione. Ma per garantire sempre sulla tavola di milioni di famiglie una pasta all'uovo di qualità impeccabile, l'Agnesi può vantare centosettant'anni di esperienza.

Una lavorazione esclusiva e le migliori materie prime fanno di Festaiola la pasta all'uovo dalla sfoglia buona come fatta in casa.

Come farebbe una brava cuoca, Agnesi sceglie per la sua pasta all'uovo solo ingredienti di ottima qualità. Per la sua semola di grano duro, Agnesi sceglie solo i grani migliori, cercandoli ovunque vengano coltivati: nelle pianure del Canada, in Europa e nell'Italia del Sud.

E poi Festaiola di Agnesi è l'unica pasta all'uovo con una formula esclusiva: alle tradizionali sei uova intere per ogni chilogrammo di semola vengono aggiunti due tuorli in più, e la semola e le uova vengono impastate senza acqua. Per questo Festaiola è così ricca la pasta che un tempo le donne preparavano in casa.

La passione, l'esperienza e il rispetto della lavorazione unico da cui nasce la pasta Festaiola, sono gli stessi che da sempre garantiscono ogni giorno la qualità della Pasta di semola di grano duro Agnesi e anche di Gemma, la pasta che ha in più un ricco contenuto di germe di grano.

Così quando arriva la festa di tutti prende il via Festaiola, tanto sapore e tanti formati diversi per ogni occasione speciale, da preparare secondo la vera tradizione e per inventare ogni volta piatto tutto nuovo, tanto sapore e tanta fantasia.

(continua)

AGNESI

SPECIALE IMMOBILIARE

LOANO (SV)
C.so Europa 19/F
Tel. 019 [illegible]
[illegible] 675306

IMMOBILIARE IL GLOBO

FINALE LIGURE (SV)
[illegible] Concezione 35
[illegible]. 019 692930
Fax 019 [illegible]

APPARTAMENTO indipendente zona [illegible] composto da 3 camere, salone, cucina abitabile, 2 servizi, lavanderia e taverna, 2 cantine, magazzino per due [illegible], [illegible] mq. di terreno, ristrutturato a nuovo, termo autonomo. L. 400.000.000

VILLETTA disposta su [illegible] piani zona La [illegible], 2 camere, [illegible] con [illegible], cucina abitabile 2 servizi, dispensa, rip., balcone, terrazzo 20 mq. Ottime rifiniture. Terreno mq. 3800. L. 480.000.000

FINALE LIGURE - Appartamento da ristrutturare 2 camere, grande soggiorno, servizio, rip., veranda, [illegible]. L. 315.000.000

FINALE LIGURE - Appartamento in centro storico vicino al mare, camera, soggiorno, cucina ab., bagno, balconi, termo autonomo, molto luminoso. L. [illegible]

FINALE LIGURE «Borgo» - Appartamento di 100 mq. internamente ristrutturato a nuovo: 2 camere, salone con caminetto, cucina, bagno, ripostiglio, cantina, risc. autonomo, 1° piano soffitti a volta. L. 320.000.000. Rif. 23

VILLA indipendente di nuova costruzione in loc. **S. Giorgio comune di Vezzi Porto** (entro terra a 5 Spotorno 7 km dal mare) mq. [illegible] disposta su 3 piani ottime rifiniture [illegible] mq. di terreno. L. 700.000.000. Rif. 29

APPARTAMENTO in villetta [illegible] in loc. **S. Bernardino** su 2 piani, 3 camere, soggiorno, cucinino, bagno, balcone, terrazzo, giardino, box, vista mare. [illegible].000.000. Rif. 32

RUSTICI di varie [illegible] e tipologie nel **Finalese** zona: **Le Manie, [illegible] Feglino, Calvisio Vecchio. Rif. 62.**

[illegible] tipica ligure zona **Perti** a [illegible] dal mare composta da 7 vani e 2 servizi (possibile divisione in due unità immobiliari) totalmente ristrutturata a nuovo. Compresa nella richiesta: dependance di 60 mq., locali nuovi e giardino. L. 1.100.000.000. Rif. 24

NOLI - Fronte mare appartamento: 2 camere, sala, cucina abit., servizio, 1° piano, 50 m. dal [illegible], [illegible] aut., balcone, ampio ingresso. L. 460.000.000. Rif. [illegible]

[illegible] - Appartamento [illegible] [illegible] 4° piano ascensore: camera, soggiorno, cucinino, servizio, salone, terrazzo, [illegible] aut., balcone. L. 425.000.000. Rif. 55

VARIGOTTI - Appartamento di pochi [illegible] vista mare: ingresso, 3 camere, soggiorno, cucinino, ripostiglio, bagno, 2 balconi. 2° piano senza ascensore, risc. [illegible] gas. L. 350.000.000. Rif. [illegible]

FINALE LIGURE - Loc. [illegible] appartamenti in [illegible] a schiera con giardino, piscina, [illegible] auto, bilocali autonomi, vista mare. Arredati a nuovo a partire da L. 255.000.000.

[illegible] - Borgo - Appartamento ristrutturato di 120 mq. Occasione. [illegible].000.000.

PIETRA LIGURE - Appartamento 2° piano con asc., ampio ingresso, [illegible], sala, cucina, [illegible], 3 balconi, a 20 mt. dal [illegible]. L. [illegible] Rif. [illegible]

LOANO - Appartamento sul mare [illegible] splendida vista, ingresso, 2 camere, cucina, sala, servizi, dopobagno, 2 balconi, 4° piano con ascensore. L. 450.000.000. Rif. [illegible]

LOANO - Appartamento 4° piano con [illegible] completamente ristrutturato a nuovo, camere, [illegible]giorno con angolo cottura, servizi, balconi, vista mare. L. 315.000.000. Rif. 38/A

LOANO - Appartamento 4° piano con asc. completamente ristrutturato a nuovo camera, soggiorno, [illegible] angolo cottura, servizi, balcone. L. 265.000.000. Rif. [illegible]

LOANO - Appartamento al 1° piano 2 camere, soggiorno, angolo cottura, servizi, 2 balconi, 1 cantina, 100 mt dal mare. L. 330.000.000. Rif. 60

[illegible]2. - Ingresso, camera, tinello, cucinino, ripostiglio, servizi, balcone, cantina. L. 210.000.000.

TOIRANO - Ing[illegible], [illegible], [illegible], cucinino, [illegible] arredato, giardino mq. [illegible]. L. 138.000.000 con possibilità di box.

IMPERIA ONEGLIA - monolocale, ampio terrazzo, centrale. L. 70.000.000.

VILLAHOVA D'ALBENGA - Centro [illegible] terreno mq. 2280 con progetto approvato per [illegible] di mq. 110 + pertinenze. L. 150.000.000.

LOANO - Appartamento al piano terra composto da: ingresso, camera, soggiorno, angolo cottura, bagno, [illegible] giardino. Arredato nuovo. L. [illegible]. Rif. 51

LOANO - Nuovi bi-trilocali ottime rifiniture, ampi balconi, zona centralissima pochi passi dalla spiaggia, vista mare, [illegible], possibilità mutuo e/o permuta.

[illegible] - In [illegible] di recente [illegible] appartamento al [illegible] piano composto da: ingresso, [illegible], soggiorno [illegible] angolo cottura, ra. servizio, terrazzo di 90 mq., termo autonomo, ottime rifiniture. L. 360.000.000. Rif. 37/C

LOANO - In palazzina di [illegible] costruzione, appartamento al 2° piano composto da: ingresso, camera, soggiorno con angolo cottura, [illegible], balcone, termo autonomo, ottime rifiniture. L. [illegible]. Rif. [illegible]

[illegible] - Casa su [illegible] [illegible] composta da: sala, [illegible] e servizi al piano terra, al piano ammezzato: camera ripostiglio. Al piano 1°: 2 camere, [illegible] e balcone. [illegible] auto ottime condizioni. Rif. 52

[illegible] a 1,5 km dal mare loc. **Cal**[illegible] - [illegible]sola N. in graziosa conformità composto da: 2 camere, sala, cucina abitabile, bagno, ripostiglio, giardinetto, terrazzo di 50 mq., grande cantina, solaio, posto auto in [illegible], [illegible] centrale, in ordine. L. 350.000.000. Rif. 34

VILLETTA indipendente a Noli 1,8 km dal mare su un piano: 2 camere, sala, cameretta, cucina abitabile, bagno, dispensa, giardino di 750 mq., orto di 450 mq., box, stupenda vista mare. L. [illegible]

[illegible] in villetta a schiera loc. **S. Bernardino**: grande camera, soggiorno, cucinino, bagno, giardinetto, box, posto [illegible], inoltre grande monolocale con [illegible] dall'ingresso indipendente. L. 350.000.000. Rif. 36

FINALE LIGURE fronte porto - casa indipendente su 3 piani e 2 ingressi, [illegible] divisi: al 1° piano grande monolocale [illegible] servizio e terrazzo - al 2° e 3° piano appartamento di [illegible] mq. 3 camere, salone, cucina, [illegible], [illegible], box, risc. aut. L. [illegible] (escluso mono) L. 360.000.000 (tutto). Rif. 28

FINALE LIGURE PIA - Vista mare: appartamento al 5° piano [illegible] ascen. composto da: 2 camere, [illegible], cucina abitabile, servizio, ripostiglio, 3 balconi, solarium, 20 m dal mare. L. [illegible]. Rif. [illegible]

FINALE LIGURE PIA - Appartamento al 1° [illegible] 3 camere, [illegible], [illegible] abitabile, servizi, balconi, 100 m dal mare. L. 415.000.000. Rif. 56

BORGIO VEREZZI - Sul mare vista incantevole si prenotano monolocali, bi-trilocali [illegible] splendidi terrazzi. Materiali di prima scelta. Ottime rifiniture.

PRONTOCASA

COMPRAVENDITE IMMOBILIARI • RILIEVI • CESSIONI ATTIVITA'

Via Piave 10/6 - SAVONA - Tel. 019/815.303 - [illegible]

RIVIERA DI LEVANTE

Celle (Gameragna) rustico bipiano completamente indipendente incantevole esposizione 700 mq. terreno pianeggiante. Solo 170 milioni.

Albisola (Marina) splendida posizione [illegible] mq. [illegible] ultraperfetto ingresso sala due camere matrimoniali cucina abitabile bagno balcone termoautonomo cantina. Lire [illegible] milioni.

Varazze (Piani d'Invrea) comodissimo mare ingresso indipendente ampio soggiorno cucina a vista grandissima camera matrimoniale bagno terrazzino termoautonomo contesto residenziale. Lire 2[illegible] milioni.

[illegible] **Ligure** [illegible] irripetibile a [illegible] km [illegible] immerso nel verde ingresso indipendente soggiorno cucina due camere matrimoniali bagno [illegible] termoautonomo [illegible] cantina posto auto. Solo 255 milioni.

Albisola (Stella [illegible] Giovanni) [illegible] più unica che rara graziosissima villa bipiano piano [illegible] ingresso salone soggiorno cucinino bagno 2° piano tre [illegible] giorno splendido terreno pianeggiante [illegible] mq. Solamente 200 [illegible].

[illegible] (Capo) affarissimo comodo spiaggia ordinato ingresso due camere cucina abitabile bagno ripostiglio. Solo 225 milioni.

RIVIERA DI PONENTE

Bergeggi splendido [illegible] in contesto residenziale con piscina ingresso indipendente balcone termoautonomo tipostauto. Solo [illegible] milioni.

Spotorno 50 [illegible] [illegible] caratteristico appartamento bipiano ingresso [illegible] abitabile [illegible] camere bagno ripostiglio ampia terrazza. Lire 240 milioni.

Finale Ligure (Borgo) [illegible] km appartamento bipiano ingresso indipendente soggiorno [illegible] a vista ampia camera matrimoniale bagno pestaulo [illegible] mq giardino proprio da non perdere. 185 milioni.

Borgio Verezzi affarone [illegible] 50 mt [illegible] [illegible] ampissimi vani 2° piano con ascensore ingresso salone due [illegible]re matrimoniali bagno due balconi vista [illegible] [illegible]tonomo solaio. Lire 310 milioni.

Vado Ligure fronte mare ristrutturato ingresso sala cucina a vista due grandi camere matrimoniali bagno ripostiglio bibalcone termoautonomo vero [illegible] Lire [illegible].

Bergeggi vicinissimo spiaggia ultraperfetto ingresso soggiorno cucinino due [illegible] bagno ripostiglio bibalcone con splendida vista [illegible] termoautonomo. Lire [illegible] milioni.

SAVONA CITTA'

Savona (Fornaci) libero perfettamente ristrutturato omniconforts irripetibile: ingresso soggiorno cucinino due ampie [illegible]re matrimoniali bagno ripostiglio impianto allarme termoautonomo. Prezzo affare [illegible] 225 milioni.

Savona (adiacenze Duomo) completamente ristrutturato luminosissimo [illegible] [illegible] abitabile bagno [illegible] autonomo proprio da non perdere. Solo lire 148 milioni.

Savona (piazza Brennero) rifinitissimo ingresso [illegible] giorno ampia cucina abitabile [illegible] camere matrimoniali doppi servizi balcone veranda termoautonomo vero affare. 214 milioni.

Savona (Fornaci) lussuoso piano [illegible] con [illegible] luminosissimi ampi vani ingresso salone due camere matrimoniali [illegible] abitabile antibagno 2 balconi termoautonomo cantina. Lire [illegible] milioni.

VI ATTENDIAMO [illegible] NOSTRI UFFICI IN SAVONA VIA PIAVE 10/6 [illegible] PROPORVI ALTRE [illegible] PROPOSTE [illegible] SAVONA E PROVINCIA

T

Agenzia Immobiliare TODARO

• Intermediazioni Immobiliari •
• Perizie - Consulenze •

ATTESTATO DI FREQUENZA AL:
1° CORSO DI PERFEZIONAMENTO
[illegible]
Genova - Facoltà di Architettura
ottobre 1994 - marzo 1995
Facoltà di Architettura — Istituto di Urbanistica
CENTRO — STORICO

VIA CAVOUR, 20/A - 17025 LOANO SV - **Tel/Fax 019/677.188**

LOANO - Centralissimo ristrutturato a nuovo - 4° p. con ascensore - appartamento vista mare - soggiorno con angolo cottura, camera da letto, bagno, balcone. Termoaut. climatizzato con pompe di calore. L. 300.000.000 Rif. B 26

[illegible] - In posizione centrale - appartamento piano terzo con ascensore - entrata, soggiorno con cucinino, due camere, bagno, balcone - esposizione a sud. L. 370.000.000 trat. Rif. P 35

FINALE LIGURE - In prestigiosa casa d'epoca in [illegible] centro storico a soli 150 mt dal mare - appartamento accuratamente ristrutturato composto di soggiorno con cucinino camera da letto con soppalco, bagno. Termo autonomo. L. 280.000.000 trattabili Rif. B 13

LOANO - In invidiabile posizione a 700 mt dal mare - in totale e capillare ristrutturazione alloggio composto di: ampio soggiorno con angolo cottura, camera da letto, bagno - ampio giardino - termo autonomo - finiture di pregio. Rif. B 28

LOANO - Splendida opportunità - perfetta - villetta a schiera su tre livelli: grande soggiorno con cucina abitabile, due camere da letti, ampia mansarda già condonata - ottim[illegible] soleggiata - garage L. 450[illegible]. Rif. V 10

FINALE LIGURE - A 800 mt dal mare in [illegible] stanze - alloggio al piano secondo - completamente ristrutturato: ingresso, salone con angolo di cottura, camera da letto, bagno - terrazzo - termo autonomo. L. 280.000.000 Rif. B 35

LOANO - In bellissima posizione, panoramica e tranquilla, in complesso totalmente ristrutturato. Bellissimo appartamento composto di soggiorno con angolo cottura, due camere da letto, bagno, mansarda terrazzo con vista mare. Termo autonomo. Piccolo giardino riservato. L. 270.000.000. Rif. T 8

LOANO - Primo [illegible] in [illegible] casa - Antica Liguria - [illegible] - [illegible] - proponiamo con angolo cottura, grande camera da letto, bagno - ampio terrazzo vista mare - termo autonomo - per veri amatori. L. 180.000.000. Rif. A 11

FINALE LIGURE - Varigotti - In villa con due appartamenti - alloggio completamente ristrutturato - casa con angolo cottura, tre camere da letto, doppi servizi - terrazzo di 25 mq frontemare - termo autonomo con pompa di calore - [illegible] L. [illegible].000.000. Rif. P [illegible]

LOANO - A 700 mt dal mare - alloggio totalmente ristrutturato: soggiorno con angolo cottura, camera da letto, cameretta, bagno. Cantina. Termo autonomo. Perfetto - L. 280.000.000 Rif. T 18

PIETRA LIGURE Vista mare, soleggiato, [illegible] con angolo cottura, camera da letto, bagno, grande terrazzo, termo autonomo in ordine. Rif. B 42

FINALE LIGURE - Finalmente splendida casa ligure completa, ristrutturata - già adibita a prima casa - su tre piani: soggiorno, cucina abitabile, 2 camere, cameretta, doppi servizi, cantina, terrazzo, giardino L. 280.000.000. Rif. R 1

LOANO - A 100 mt dal mare comodo ai servizi - appartamento da ristrutturare - entrata, tre camere, cucina abitabile, bagno, ripostiglio e cantina - ottimo autonomo L. 400.000.000 trat. Rif. P 23

PIETRA LIGURE Vista mare, soleggiato, comodo al centro, soggiorno con angolo cottura, camera da letto, bagno, balcone, termo autonomo in ordine. Rif. B 44

ALBENGA - Primo entroterra - a 5 km dal mare alloggio residenziale - salone, cucina abitabile, camera da letto, bagno, grande mansarda condonata e abitabile con accesso da bagno - ampio balconcino - soleggiatissimo - termo autonomo - garage Rif. P 30

LOANO - In caratteristica posizione a 50 mt dal mare - appartamento composto da: entrata, tre camere, cucina abitabile, bagno - secondo piano [illegible] - da ristrutturare Rif. P 24

PIETRA LIGURE - In stupenda posizione panoramica a soli 900 mt dal mare - in elegante palazzina appena comp. di ascens. soggiorno con cucinino, camera da letto, bagno. Alla comparsa di: entrata, cucina abitabile, 2 camere e bagno - [illegible] - [illegible] Rif. C 5

CERIALE - Splendida opportunità, bellissima, soggiorno con angolo cottura[illegible] camino, bagno, grande terrazzo, Termo autonomo, perfetto, eventualmente con box L. 210.000.000 Rif. T 41

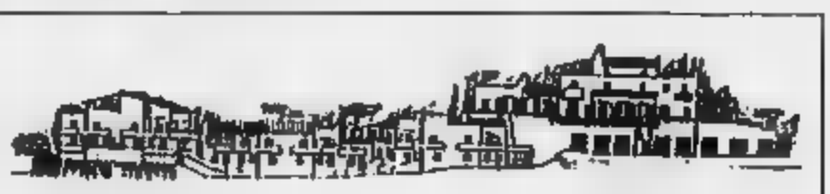

PIETRA LIGURE

PRIMO ENTROTERRA - VISTA MARE
ALLOGGI IN COSTRUZIONE
TERMO AUTONOMO
TERRAZZI E GIARDINI

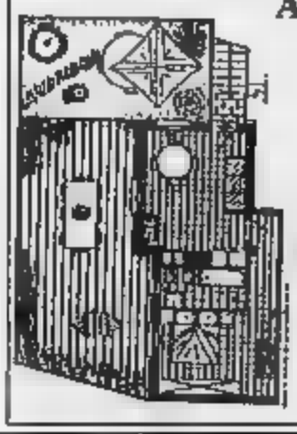

DA L. 106.000.000

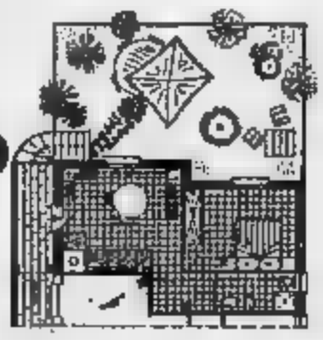

BOX E POSTI AUTO
MUTUO SU RICHIESTA

Dibattito ■ Ventimiglia, comitato di quartiere mobilitato

La città alta si ribella «Non siamo un ghetto»

Bordighera

Nuovi parcheggi da inizio agosto

BORDIGHERA. A partire dal prossimo mese la società «Metropolis», l'ente che gestisce le Ferrovie dello Stato dovrebbe dare in [illegible] al Comune di Bordighera l'area [illegible] alla [illegible] dei treni conosciuta come quella della «piccola velocità».

L'intera [illegible] sarà utilizzata per la creazione di nuovi parcheggi, [illegible] aperto al traffico un passaggio che da piazza della Stazione condurrà a via Sant'Antonio. L'iniziativa fa parte di un più ampio progetto che prevede la costruzione di un parcheggio sotterraneo in [illegible] Eroi della Libertà [illegible] Stazionel. L'area della «piccola velocità» è ora occupata da traversine e [illegible] materiali inutilizzati dalle Ferrovie, creando un panorama poco estetico e pochi passi dal centro e dal lungomare. Il capogruppo dei Progressisti Giancarlo Lora ha più volta sottolineato la necessità di liberare e abbellire la superficie, visibile da chi arriva a Bordighera in treno. [illegible] potrebbe trasferire la Fontana delle sirene, proprio per trasformare un'area degradata in un punto turistico». [illegible]va proposto in un Consiglio. La realizzazione [illegible] parcheggio è [illegible] studiato dall'Amministrazione per ovviare alla carenza di posti auto che si verificherà nel corso dei lavori per la costruzione [illegible] box.

[d. bo.]

VENTIMIGLIA. La città alta come una casbah? I residenti rispondono con decisione e rabbia «no» a chi definisce il borgo medievale come un «covo [illegible] delinquenti dove entri ma non esci». Anche il sindaco, Claudio Berlangiero, che a Ventimiglia alta ha deciso di viverci, si ribella a chi punta l'indice sul borgo antico: «E' un luogo [illegible] meno dire che il [illegible] storico è un luogo poco [illegible]. Non so ormai da quanti anni [illegible] è più una [illegible] a rischio, forse dagli Anni Cinquanta».

Il dibattito è di estrema attualità, ne parla la gente e se ne sono occupati anche organi d'informazione. E il Comitato di quartiere si è risentito parecchio toccato sul vivo dalle affermazioni che paragonano il borgo antico ad [illegible] paesino della Calabria trasportato qui in Liguria, dove ci accolleliano per un parcheggio o [illegible] scippano anche la borsa della spesa». «A Ventimiglia alta vivono molti meridionali naturalizzati liguri. Persone civili e non delinquenti. Vogliamo [illegible] tutti coloro che sanno guardare le cose [illegible] pregiudizi in genere o razziali».

Insomma, la città alta si è ribellata a chi la descrive con toni pesanti e allarmanti. Proprio in questi giorni hanno preso il via altre iniziative con l'obiettivo di far [illegible] il centro storico, che si uniscono a quelle già fatte decollare con [illegible] dall'amministrazione negli ultimi mesi.

Ad esempio, il Comitato di quartiere ha dato vita all'operazione «Chiese aperte nel centro storico», che ha organizzato un gruppo di volontari che fa[illegible] da guida ai [illegible]. Il Comune, invece, in collaborazione con l'Apt e le Ferrovie italiane e francesi, ha organizzato l'iniziativa «Visite guidate» in collaborazione con il ristorante «Fontana dei Founis». Ogni giovedì una guida accompagna i turisti a scoprire la bellezza della città alta, dalla chiesa di San Michele alla biblioteca aprosiana.

Ed è proprio Vincenzo Aurelio, titolare della «Fontana dei Founis», a voler accantonare, una volta per tutte, le [illegible] di ghetto alla città alta: «Ho aperto il ristorante l'anno scorso proprio per partecipare a questo rilancio sociale e turistico, e molte persone qui si danno da fare, come volontariato, per recuperare la città vecchia. Certe affermazioni fanno solo male, e la realtà smentisce clamorosamente ogni [illegible] offensivo. [illegible] venire quassù per verificare di persone».

Daniela Borghi

La città alta si difende dalle critiche

Il caso legato alla disinvolta «gestione» di un pentito nella caserma di Bordighera

Carabinieri, chiusa l'inchiesta

Per il magistrato sono da rinviare a giudizio quattro militari e il «collaboratore» al centro della vicenda. L'udienza preliminare in autunno. Il teorema del pm: indagini «fuorilegge»

Controlli

Sette denunce ■ un arresto

VENTIMIGLIA. Novecento controlli, un arresto e sette denunce: è il risultato di una maxi operazione avviata dai carabinieri di Ventimiglia con l'ausilio di quaranta [illegible] nell'ambito [illegible] coordinato regionale. Le [illegible] scattate per un tunisino di 22 anni fermato al valico ferroviario con la collaborazione della polizia di frontiera, sul [illegible] capo pendeva una ordinanza di carcerazione emessa dalla procura [illegible] Genova, con l'accusa di resistenza a pubblico ufficiale, la[illegible] e detenzione di droga. Il giovane dovrà scontare nove mesi e 26 giorni. Le denunce sono hanno colpito un giovane di Bévera, M.G., 22 anni, accusato di detenzione di 40 semi [illegible] marijuana, due bulgari accusati di ricettazione, tre senegalesi [illegible] privi di commercio clandestino, e infine un algerino accusato di furto alla Standa alimentari. Controllati anche 4 bar-ristoranti, 3 cantieri edili, hotel e stabilimenti balneari. Sono state elevate alcune multe per irregolarità nel personale.

I vigili urbani, invece, hanno effettuato venerdì un accurato servizio sul mercato, dalla 7 alle 15,30, con 7 uomini in borghese e 5 in divisa. Effettuati 8 sequestri di merce, per un totale di [illegible] borse, 38 orologi, 28 jeans e 10 magliette, tutti con il marchio contraffatto, per un valore di 4 milioni.

[d. bo.]

BORDIGHERA. Cinque richieste di rinvio a giudizio per la disinvolta «gestione» di un pentito da parte di alcuni carabinieri della Compagnia di Bordighera. Sono le conclusioni del pm Marcello Basilico, che ha condotto la delicata inchiesta. Il fascicolo è finito sul tavolo del gip Eduardo Bracco, che, ieri, ha fissato l'udienza preliminare per l'autunno prossimo. Gli imputati sono il capitano Gianni Ratini, [illegible] anni, il maresciallo Giuseppe Messina, di 43, l'appuntato Giuseppe Di Carlo, di 37, il brigadiere Alberto Novara, di [illegible], e il collaboratore di Giustizia al centro [illegible] caso, A. C., di 23, pugliese, invitato a Bordighera nel quadro [illegible] servizio di protezione.

Secondo il teorema accusatorio [illegible] i carabinieri avrebbero [illegible] in metodi poco ortodossi nella conduzione di alcune indagini. In [illegible] caso, addirittura, [illegible] persona sospetta sarebbe stata costretta a spogliarsi e colpita con un norbo di bue, per convincerla a «parlare». Da qui, l'imputazione di violenza privata contestata a Messina, Di Carlo e al pentito, che avrebbe partecipato attivamente [illegible] alcune operazioni dei militari.

L'inchiesta sarebbe però nata dalla denuncia di due coniugi che avrebbero subito una perquisizione domiciliare fuori dalle regole. Per l'episodio, devono rispondere gli stessi Messina e Di Carlo assieme a Novara. La posizione più delicata è quella del maresciallo, accusato anche di [illegible] in abuso d'ufficio, usurpazione di funzione pubblica (assieme al pentito) e falso ideologico. Viene invece definita marginale la posizione del capitano Ratini: per il pm è responsabile di omessa denuncia e usurpazione di funzione pubblica.

[g. mi.]

[illegible]

Al telefono gli agenti hanno sentito la sparatoria

Sparatoria in centro a Ventimiglia: si aggiungono nuovi particolari. L'agente che ha aperto il fuoco, al momento del fatto, si trovava all'interno di una cabina telefonica in comunicazione con il 113 di Sanremo al momento dell'aggressione dei due [illegible] francesi bloccati mentre armeggiavano attorno ad uno scooter. Singolarità, gli agenti di polizia della centrale, hanno udito tutte le [illegible] della sparatoria, senza sapere in che punto della città si stesse svolgendo. E' stato allora che gli operatori del «113» hanno contattato il [illegible] chiedendo rinforzi. Il dirigente Pietro Martullo rileva che i due giovani appartengano ad una banda [illegible] teppisti francesi che trascorrono il fine settimana in Riviera rubando scooter in Italia per poi rivenderli in Francia.

[illegible]

Le autorità alla festa dei tre centenari

Dolceacqua stasera, al termine della messa officiata dal vescovo, i componenti del coro polifonico si esibiranno in un concerto per festeggiare tre centenari. Sono due donne e un generale di prima squadra dell'Aeronautica. Alla manifestazione prenderanno parte il prefetto Ricci e il presidente della Provincia Boeotto.

VALLECROSIA

Torna il mercatino «U Cantun de l'Antigu»

Oggi, a Vallecrosia alta, appuntamento mensile [illegible] «U Cantun de l'Antigu», mercatino dell'hobbystica, dell'artigianato e dell'antiquariato. Questa edizione e quella di agosto si svolgeranno in notturna, ossia fino a mezzanotte.

CASTELDAPPIO

Il maniero ripulito, i volontari fanno festa

Casteldappio, a mezzogiorno, si terrà oggi una festa dedicata ai volontari che [illegible] mese fa hanno partecipato alla giornata di pulizia del castello diroccato, organizzata dal Comitato di quartiere di S. Lorenzo di Ventimiglia. Parteciperà anche la famiglia di sui curdi ospitati da [illegible] residente, che si [illegible] impegnati particolarmente nella giornata di volontariato.

[illegible]

La premiazione del [illegible] «Mediterraneo»

Domani, [illegible] 21, al Forte dell'Annunziata di Ventimiglia si terrà la mostra e premiazione del concorso videofotografico «Mediterraneo». Seguirà un consuntivo e [illegible] dibattito sull'arte pubblica.

Da Crai, l'estate offre i suoi frutti migliori.

Dal 5 al 18 luglio, tanti prodotti 3x2 e altre offerte speciali.

OFFERTISSIMA prosciutto [illegible] Daniele L. 3.490 l'etto

OFFERTISSIMA prosciutto [illegible] Parigi Crai L. 1.490 l'etto

Tritato Knorr da gr. 250 — 3 pezzi L. 3.580

[illegible] in busta Knorr da gr. 155 — 3 pezzi L. 5.640

Carne in [illegible] Manzotin da gr. 125 — 3 pezzi L. 6.520

Olipak Sacià da gr. 100 e gr. 170 — 3 pezzi L. 2.180

Fustino Lanza da KG 4 — 3 pezzi L. 22.760

Liquido piatti Kop da ml 1.500 — 3 pezzi L. 5.700

Shampo Timotei [illegible] ml 250 — 3 pezzi L. 5.980

The Lipton Busta busta gr. 90 pesca/limone — 3 pezzi L. 2.580

[illegible] Frio formati diversi — 3 pezzi L. 3.980

Birra Peroni [illegible] da cl. 33 — 3 pezzi L. 1.700

Acqua S. Bernardo frizzante da LT. 1,5 — 3 pezzi L. 1.980

Acqua [illegible] da LT. 1,5 — 3 pezzi L. 1.780

Succhi Yoga Brik Tris da cl. [illegible] — 3 pezzi L. 3.380

Biscotti [illegible] Amici dei [illegible] da gr. 340 e gr. [illegible] — 3 pezzi L. 6.440

Caffè Segafredo Rosso da gr. 250 — 3 pezzi L. 8.940

Budini [illegible] da gr. 70 e gr. 95 — 3 pezzi L. 1.980

Tonno Alco da gr. [illegible] — 3 pezzi L. 6.340

CRAI

liguria estate

LA STAMPA 9 Luglio 1995 pagina 42

ASPIRANTI CANTANTI IN GARA

OSPEDALETTI. La rassegna «Piazza la Musica» presenta oggi la 2ª edizione del [illegible] per voci nuove e no. La caratteristica piazza San Giovanni, che dal 30 giugno è diventata meta degli appassionati delle diverse espressioni musicali, ospiterà aspiranti cantanti, protagonisti di una gara che premierà tutti i concorrenti con omaggi vari offerti dai commercianti. «Per i giovani è un'occasione per vincere il panico e arrivare a [illegible] più importanti - spiega l'organizzatore Daniele Lupano -. Le iscrizioni, gratuite, si possono raccogliere anche nel pomeriggio presentandosi con la base registrata».

Il prossimo appuntamento con «Piazza la Musica» è per venerdì, ospiti la cantante Wanda Delfino e il corpo di ballo Zagara.

Sempre nel centro storico di Ospedaletti, si svolge oggi «Negozi in piazza», con le bancarelle esposte dai negozianti a posto fisso, che offriranno agli intervenuti pezzi di sardenaira e aperitivi. [d. bo.]

Albenga ricorda (11 e 13) la Martini

Le «voci nuove» cantano per Mimì

Aspiranti cantanti di scena ad Albenga nel concorso dedicato a Mia Martini

ALBENGA. «Omaggio a Mia Martini» entra nella fase decisiva. Nelle sere dell'11 e 13 luglio, a «La piazzetta degli artisti» di piazza Rossi ad Albenga si svolgeranno le selezioni dei tanti cantanti, ragazze e ragazzi, che si sono iscritti alla manifestazione. Selezioni necessarie vista l'alto numero di iscrizioni che sono già arrivate e che continuano a pervenire. Delle due selezioni la giuria sceglierà i finalisti che [illegible] 16 luglio saliranno sul palco allestito in piazza Rossi per ricordare, nel modo migliore, Mia Martini.

Ad organizzare la manifestazione, più che una gara [illegible] rassegna di voci nuove che, si spera, sappiano toccare le corde del cuore come sapeva fare l'indimenticabile Mimì, è il Comune di Albenga in collaborazione con La Stampa, l'agenzia di spettacolo Ecooci, La Piazzetta degli Artisti, Radio Onda Ligure, Photo Express, Condor service. L'intera serata finale sarà ripresa dalle telecamere [illegible] TN4, Canale 7 ed Euro Mixer che manderanno in onda degli speciali.

Per iscriversi basta inviare una cassetta, audio o video, con incisa la propria interpretazione [illegible] un brano di Mia Martini all'agenzia Ecooci in piazza del Popolo [illegible], 17031 Albenga. Chi non avesse materiale inciso, può comunque partecipare alle selezioni telefonando allo 0182-554685. L'iscrizione è completamente gratuita, l'unico obbligo è quello di cantare una canzone portata al successo dalla sfortunata cantante milanese.

[illegible] difficile compito di giudicare [illegible] nuove è stato affidato ad una giuria composta da giornalisti, musicisti, esperti. Che si tratti di [illegible] compito difficile lo si è capito subito, non appena ascoltate le prime cassette registrate arrivate ad Albenga. In molti casi le interpretazioni di canzoni come [illegible], la «Nevicata del '56» o tante altre sono veramente «da brividi».

[illegible] fatto che la qualità [illegible] partecipanti sia alta non può che farci piacere. Significa che il ricordo di Mia Martini è sempre vivo e che, con un pizzico di fortuna, qualcuno dei giovani che partecipa alla serata, potrà [illegible] un suo spazio nel mondo dello spettacolo», commenta soddisfatto l'assessore [illegible] Turismo di Albenga Gianni Lucarelli. [s. p.]

Per il divertimento dei turisti appuntamenti culturali, motoristici, musicali e teatrali

Grande kermesse sull'arco della Riviera

Dai balletti di Genova al raduno di «500» a Garlenda

Non ci sono grandi «star», eppure quella di oggi è una giornata fitta di occasioni, per chi voglia divertirsi o arricchirsi culturalmente. I balletti di Nervi a Genova, la festosa cavalcata delle «500» a Garlenda, la rievocazione medievale di Albenga, il Rovere d'Oro (che raccoglie il fior fiore dei giovani talenti [illegible] tutto il mondo) a San Bartolomeo al Mare e il grande jazz all'arena di Cimiez a Nizza: che [illegible] scegliere, questa sera, tra proposte già selezionate, da un arco all'altro della Ri[illegible] ligure (e francese), per una domenica diversa, la prima, vera dell'estate? C'è di che soddisfare un po' tutti, dai gusti più vari ai palati più esigenti.

A Nervi, dopo tre anni di assenza, è tornata la grande danza. Secondo spettacolo in [illegible]rtellone, e di scena questa sera (inizio alle 21,30) il Victor Ullate Ballet, [illegible]na compagnia spagnola di solide radici iberiche, [illegible] che interpreta [illegible] spettacolo «universale». Al teatro ai Parchi, saranno rappresentate coreografie contemporanee di Nilo Christie e George Balanchine, accanto a quelle dello stesso Ullate, come «Arrelco», [illegible] musica di Geronimo Maraso, e «De Tinna a Sevilla», tipicamente andalusa, con Manolo Sanlucar. Il programma comprende anche, sulle musiche di Mary Boyne Parsen, «Tirare madre» di Eduardo Leo. I prezzi? Dalle 10 alle 50 mila lire.

Nella zona inganno, due le manifestazioni, pressoché in contemporanea. Mentre nelle piazzette del centro storico (e nelle altre località delle piane) proseguiranno giostre e giochi del Medio Evo, [illegible] il «clou» alle [illegible], in piazza San Michele, come ogni anno, Garlenda è incoronata «regina delle Cinquecento». Al Parco Castelfranco, si tiene infatti il 12° meeting dedicato all'utilitaria della Fiat.

Gli arrivi sono iniziati ieri, e si prevede che le macchine presenti saranno più di 300: giungeranno qui non solo dall'Italia, ma da ogni parte del mondo. La parata inizia al mattino, con una sfilata delle auto sull'Aurelia, fino ad Alassio. Al pomeriggio, prove d'abilità. [illegible] alla sera premiazione, e balli all'aperto.

Chi [illegible] la musica classica, può seguire l'apertura del Rovere d'Oro, [illegible] prestigioso con[illegible] che si dipana sino al 15 luglio sul Sagrato della Rovere a San Bartolomeo: sono [illegible]0 gli iscritti, e rappresentano 15 Paesi del mondo, dal Giappone all'Israele, dall'Austria alla Corea (il 35% dei partecipanti è di nazionalità straniera). Rispetto al passato, sono più affollate le categorie maggiori, a conferma che è [illegible] garantito la difficoltà del concorso internazionale di esecuzione strumentale e vocale, giunto felicemente alla decima edizione. Le prime selezioni riguardano archi, fiati, arpa e chitarra. Molto qualificata la giuria: ne è presidente il russo Naum Starkemann.

E infine, per chi predilige un genere musicale più «leggero», ecco il Nice Jazz Festival, in corso all'Arena di Cimiez. Nell'attesa di s[illegible] come Gilberto Gil, Youssou N'Dour, F[illegible] Domino, Zucchero e la Count Basie Orchestra, oggi (dalle 18), tanti concerti, senza soluzione di continuità, di big come James Carter, Carribean Jazz, Project, Paquito D'Rivera Sampling John Lee Laughlin, Robert Gray, Brooklyn Essential Funk, Charlie Haden, Monica Passos.

Una kermesse rutilante, che trasforisce in Costa Azzurra [illegible] Louisiana, centenaria patria del jazz, e le [illegible] atmosfere (bambole di rito voodoo, [illegible] maschere di Halloween) in questo specchio di Costa Azzurra.

Stefano [illegible]

Immagine di una precedente edizione del tradizionale raduno che puntualmente richiama a Garlenda gloriosa «Fiat 500» provenienti da tutta Italia e anche da altri Paesi

A Loano corsi di danza violino, dizione e j[illegible]

[illegible]. Iniziativa Loano la 17ª edizione degli stages internazionali organizzati dall'Associazione «Spazio Musica». Sono in programma corsi di danza, violino barocco, tecnica ed espressività della voce, dizi[illegible] e jazz. Sino al 15 luglio si terrà il corso di danza classica tenuto da Lorella Brondo che lavorerà in particolare sulla corretta impostazione accademica. Dal 14 al 25, Donella Terenzio, docente di violino al «Paganini» di Genova, terrà il corso di assieme barocco aperto sia ai gruppi da camera che a singoli strumentisti. Sempre dal 14 al 25 luglio sono in programma i corsi di tecnica ed espressività della voce e dizione per attori ed insegnanti, tenuto [illegible] Gabriella Novazzi e da Maurizio Salvalaio. Dal 15 al 26 luglio, infine, numerosi musicisti, fra i quali il loanese Riccardo Zegna, terranno il corso di jazz per strumenti e voce.

Anche quest'anno è prevista la preparazione di uno spettacolo finale di danza (15 luglio), assieme barocco (25) e jam session nelle vie e nelle piazze cittadine e al Giardino del Principe (20-21-24 luglio).

Gli stages sono patrocinati dall'assessorato alla Cultura del Comune di Loano. [a. r.]

Società ricerca per proprio ufficio di Savona
SEGRETARIA
con le seguenti specifiche esperienze: dattilografia, videoscrittura, contabilità ordinaria e computerizzata.
Telefonare tutti i giorni [illegible] 11-13 e 17-19 [illegible] numero
0337/260121

Sailis Equipment
Invicta
Fornitore Ufficiale F.I.V.
FIV
FEDERAZIONE ITALIANA VELA

SCUOLE VELA *INVICTA*
CIRCOLO NAUTICO ANDORA
A.S. AQUILIA - LAIGUEGLIA
CIRCOLO NAUTICO ALBENGA
CIRCOLO VELICO VENTIMIGLIESE
CLUB NAUTICO BORDIGHERA
LEGA NAVALE ITALIANA VARAZZE
CIRCOLO NAUTICO LOANO
VARAZZE CLUB NAUTICO
LEGA NAVALE ITALIANA QUINTO
CIRCOLO NAUTICO "AL MARE" ALASSIO
SAIL & FUN "MILANO MARITTIMA" CERVIA
YACHT CLUB ADRIACO - TRIESTE
YACHT CLUB JADRO - SLOVENIA
WINDSURFING ASSOCIAZIONE SAVONA
LEGA NAVALE ITALIANA MOLO S. ANTONIO SPOTORNO (SV)

SQUADRA OLIMPICA
ZINALI ANDREA
SENSINI ALESSANDRA
BRUNI FRANCESCO
DEVOTI LUCA
BOGATEC ARIANNA
IVALDI MATTEO
IVALDI MICHELE
SALVA' FEDERICA
SOSSI EMANUELA
PIRINOLI WALTER
PIRINOLI MARCO
CHIEFFI ENRICO
SINIBALDI ROBERTO
CELON MARIO
CELON CLAUDIO
TORBOLI GIANNI

INSIEME PER VINCERE!

ANDORA

Da sabato 15 luglio

Gruppo Alta Italia

la Firma in Pelliccia

Svuota i locali
con migliaia di capi

per eccessive quantità di pelli acquistate alle aste internazionali

Pelle - Pellicce - Montoni
Via C.Colombo, 34 - Andora (SV)
Aperto solo il pomeriggio **ore17,00 - 23,00.**
Sabato e domenica anche al mattino. Chiuso il lunedi
Cambi la tua pelliccia e ci lasci quella vecchia

APERTO LA DOMENICA

Tutti gli appuntamenti della serata in Riviera e nella Costa Azzurra

Moda e teatro sotto le stelle

Al Palavela di Diano sfilano modelli e acconciature estive per la «Summer fashion». In frazione Tovetto a Riva recita Fabrizio Monetti. Iglesias è la star dello Sporting Monaco

Spettacoli per tutti i gusti e per tutte le età nei locali e nelle piazze della Riviera: gli appuntamenti di questa sera sono in programma sfilate di moda, feste in discoteca, concerti sinfonici, esibizioni di corali e spettacoli di burattini. Nell'entroterra impazzano le sagre, che abbinano danze e specialità gastronomiche. Intanto, alla Sporting club di Montecarlo, terza e ultima esibizione di Julio Iglesias.

TOVETTO. Alle 22, nella piazza della frazione di Villa Paraldi, rappresentazione del 12° Festival teatrale. Fabrizio Monetti interpreta «Il Signor Pirandello è desiderato al telefono», atto unico di Antonio Tabucchi, che è appena affermato il «Sostiene Pereira», appena portato sul grande schermo. Nella finzione scenica si ipotizza l'incontro tra l'autore italiano e Fernando Pessoa, altro grande s[illegible] del Novecento. Il prezzo del biglietto è di 20 mila lire.

SORTILEGIO. Il disco club di via Mortola, a Diano Marina, riserva sorprese ai suoi frequentatori: alle prime cento persone che entreranno verranno regalate t-shirt firmate «Sortilegio».

[illegible]. Alle 21.30, la (ex)sostruttura del Molo delle Tartarughe, a Diano, ospita il «Summer fashion», defilè di moda estiva organizzato da Franco Gramondo che sta ormai diventando una tradizione. Saranno presentati modelli in vendita nelle boutique dianesi ma anche elaborate acconciature, da «indossare» assieme ai capi esclusivi. Durante la serata [illegible] anche presentati numeri di ballo. L'ingresso è gratuito.

RADIO [illegible]. Alle 18.30, l'emittente presenta «Live» [illegible] anticipazioni sul calendario della rassegna «Piazza bella piazza» [illegible] del Comune di Imperia. Le interviste ai protagonisti sono curate dallo speaker Ivan Denegri.

LIBRERIA [illegible]. Alle 21, continuano gli «incontri con autori irregolari» nella libreria in viale Matteotti 8, a Porto. Il critico letterario Filippo La Porta, che scrive su L'Unità, Il manifesto e Linea d'Ombra, parlerà sul tema «La più bella del mondo?». L'ospite ha da poco pubblicato il saggio «La nuova narrativa italiana: travestimenti e stili di fine secolo», in cui sono raccolti articoli usciti negli ultimi quindici anni. L'iniziativa è organizzata dai Giovani Holden.

[illegible]. Nella frazione imperiese, seconda serata sagra «U tundu de cà noscia». Dalle 19 saranno serviti ravioli casereci e dalle 21 ballo in compagnia di «Toni e i Giovani del liscio».

AUDITORIUM ALFANO. Alle 21,15, nel cuore di Parco Marsaglia, concerto dell'Orchestra sinfonica «Città di Sanremo» diretta da Pietro Veneri. In scaletta composizioni di Mendelssohn e Strauss.

COLDIRODI. Nella frazione sanremese, gastronomia e musica con i «New Calypso».

[illegible]. Alle 18.30, nel centro si Sanremo, suona il Quintetto Malipiero, formato da Marco Bottini al flauto; Gianfranco Bortolato (oboe), Gianni Gilli (clarinetto), Paolo Coravati (corno) e Alberto Brondello al fagotto (brani di Gershwin e Francis).

CHIOSCO DELLA MUSICA. Nello spazio sulla passeggiata di Bordighera, spettacolo di burattini dal titolo «Il sogno di Plucinello». L'inizio è alle 21.30.

PERINALDO. Alle 21, nella piazza della chiesa del caratteristico paese, si esibirà la Corale Monte Caggio.

PIGLIA. La discoteca itinerante «Stars'n'Dance», di Radio Stereo 103, è di scena stasera in questa zona di Ventimiglia. Dalle 21 all'una, i maestri di cerimonie saranno i due jay Marco Pavarelli per la parte musicale e Stefano Pollini per l'animazione.

[illegible]. Ultima serata di Julio Iglesias nel locale di Montecarlo. I grandi successi del cantante confidenziale saranno alternati ai pezzi del nuovo album, «Starry night» (il titolo significa «Notte stellata»), che riunisce classici del repertorio internazionale. Il prezzo dello spettacolo e della cena è di 750 franchi.

[illegible]. Domani, alle 23, alla discoteca all'aperto Nova di lungomare Vespucci, sono attesi Aldo, Giovanni e Giacomo (il «mitico» Tafazzi), trio comico lanciato da «Mai dire gol». La prevendita si effettua da Blue Rider, alla Galleria degli Orti. Per informazioni, chiamare il 297.855. Alle 21, a Villa Scarsella, continuerà «Diano in fiaba».

[e. f.]

Modelle al Palavela di Diano Marina

Dolcedo, [illegible] di [illegible]

Incontri con la Musica Classica Al Parrasio il duo Rostagno-Bove

IMPERIA. Continua la [illegible] di note sull'estate imperiese, in attesa che decolli anche il Festival di Cervo. Questa sera, proseguono a Dolcedo gli Incontri con la Musica Classica, una consuetudine della domenica, a cura dell'Associazione Ponte Grande, mentre domani l'Oratorio di San Pietro ospita il quarto e penultimo appuntamento di Musica al Parrasio.

Dolcedo. Dopo il felice debutto della scorsa settimana con l'Orchestra Jeune Ensemble de la Provence, nel suggestivo sagrato della Chiesa di San Tommaso si terrà, alle 21,30, il concerto dell'Orchestra Jeunesse Armonie Ensemble. Diretta dal maestro Giuseppe Dallavalle, al quale è anche affidata la direzione artistica della rassegna, proporrà brani di Rossini e Gounod, di Reicha e Gordon Jacob. La formazione cameristica, con flauto solista, è composta da un gruppo di giovani diplomati nei conservatori piemontesi (Torino, Cuneo, Novara), dove ha insegnato o tuttora insegna Dallavalle. L'ingresso costa 10 mila lire e al termine dell'esecuzione gli organizzatori offrono l'abituale ospitalità sarà offerto un rinfresco al pubblico. Gli incontri con la Musica Classica continueranno fino al 4 agosto.

Parrasio. E' un altro luogo delizioso, e acusticamente ineccepibile, l'Oratorio di San Pietro. Domani è di scena il duo Antonio Rostagno (anch'egli è il direttore artistico della rassegna musicale) e Silvio Bove che, uno al pianoforte e l'altro al violino, proporranno la Ciaccona di Vitali, la Elegie, una Sonata e La Calma di David e Bazzini, una Romanza di Beethoven e una Sonata di Brahms. L'imperiese Rostagno alle spalle ha già più di cento concerti, anche in sedi prestigiose (dall'Accademia Chigiana di Siena al Festival di Cervo). Bove, che collabora con l'Opera di Genova e la Rai di Torino, suona un violino Busan del 1790.

[s. d.]

Domenica nell'entroterra

Tra sagre, escursioni, mercatini e curiosità

L'entroterra è il grande protagonista della giornata. Escursioni sui sentieri delle Alpi Marittime e feste campagnole sono l'attrazione principale. I centri del litorale, come Ospedaletti e Vallecrosia e Arma di Taggia, presentano invece iniziative dei commercianti con bancarelle e specialità locali.

S. BARTOLOMEO AL MARE. Alle 10.45 inaugu[illegible] di una nuova targa al monumento ai caduti del mare in piazza Rosa dei Venti a cura dell'Associazione nazionale marinai d'Italia. Alla cerimonia presenziano le autorità civili e militari e il vescovo.

DIANO MARINA. A Villa Scarsella, per tutta la giornata, animazione e giochi alla «Festa de l'Unità».

I. [illegible]. Escursione organizzata dalla cooperativa «Liguria da Scoprire» di Imperia sulla [illegible] «Strada Marenca». L'itinerario si snoda fino ad un santuario del '400. Partenza da San Bernardo alle 8 (da Imperia ritrovo in piazza Dante alle 7).

[illegible]. Dalle 16 alle 20, alla galleria il «Rondò» di piazza Dante è possibile ammirare i quadri di Agostino Longo e Bruno Bassani.

[illegible]. Quindici comitati «L'Italia che vogliamo» della provincia di Imperia si incontrano oggi nel paese della Valle Argentina per discutere su alcuni temi: «Vivere in un paese che sa darsi un governo stabile», «La scuola è alla base di ogni ricchezza», «Una Repubblica realmente fondata sul lavoro». Pranzo e visita a piazze e carrugi del paese sono a cura della Pro Loco.

[illegible]. La Valle Argentina ospita la festa annuale del Protezione Civile con marcia ecologica: partenza alle 7,30 da Badalucco-Isolalunga fino al santuario della Madonna della Neve. Alle 11,30 santa [illegible] celebrato dal cappellano Padre Onorio [illegible] e a seguire pranzo [illegible] sacco e distribuzione di targhe premio e ricordo.

ARMA DI [illegible]. Ultima giornata con le iniziative di «Viale Vivo». Bancarella e apertura festiva (e serale) dei negozi in viale delle palme.

OSPEDALETTI. Dalle 9 alle 22 si rinnova l'appuntamento con «Negozi in piazza»: le bancarelle sono sistemate nel centro storico ed è prevista la distribuzione di aperitivi e pezzi di sardenaira.

VALLECROSIA. Nuovo appuntamento, dalle 17 alle 24, con «U cantun dell'antigu». Oltre alle bancarelle con antichità e modernariato esposti i «Falsi d'autore» della pittrice «Solidea». L'ingresso è libero.

[illegible]SO. Al circolo del tennis, torneo giallo aperto ad amatori e [illegible] classificati.

VEN[illegible]. Ultimo giorno per la mostra «Drappi» allestita nell'ex chiesa di San Francesco, nel centro storico. Le tele esposte, realizzate dall'artista sanremese Eleonora Siffredi «Nora», si possono ammirare, ingresso, libero dalle 18 alle 22.

[g. ga.]

[illegible] DEI BIMBI

Cinque serate in Riviera

Il mese di luglio vede al via il «Karaoke dei Bimbi», 5 serate di spettacolo in altrettanti centri della Riviera con i giovanissimi cantanti affidati ad una presentatrice e vedette del calibro di Elisabetta Viviani. Alle selezioni sono ammessi bimbi fino a [illegible] anni (ogni sera tre di loro passeranno alle finali). Questo il programma: il 15 luglio ai giardini comunali di Loano, il 20 al seminario dei Salesiani di Vallecrosia, il 6 agosto all'Auditorium di Alassio e il 15 al «Palavela» di Diano Marina. Per la finalissima di settembre l'organizzatore Franco di Cagno ha contattato il comune di Sanremo con l'obiettivo di ottenere [illegible] contributo per [illegible] stimento all'Ariston, magari con la presenza delle telecamere [illegible] «L'estate '95 è una "prova generale"» - [illegible] Di Cagno - il prossimo anno vorrei organizzare la manifestazione a livello nazionale. Una grande festa della musica con i bambini nelle vesti dei protagonisti».

[g. ga.]

STASERA AL CINEMA

IMPERIA

Cavour — Tel. 61.976 — Ore 21 — CHIUSURA ESTIVA

Centrale — Tel. 63.671 (segr. [illegible]) — Ore: 20,10/22,30 — Promozione cinema lire 7000
Lezioni di anatomia
di R. Benyamin, con M. Griffith, E. [illegible], M. P. Carlin (Usa '94) – Tre [illegible]enni, «in missione» per vedere una donna nuda, tentano con lo scovare la moglie ideale per il loro papà rimasto [illegible]. N. V. 1[illegible]' — Commedia

A. DI TAGGIA

Capitol — Tel. (0184) 43.[illegible] — Ore 21,15 — Lire 6000
Mary Poppins
di R. Stevenson, con J. Andrews, D. V. Dyke, D. Tomlison (Usa '65) – Riecco l'istitutrice e magica governante con ombrello e valigia: i suoi doni soprannaturali conquistano e lasciano a bocca aperta i bambini. N. V. 2h 19' — Comm.

Giardino (estivo) — Ore 21,30 — Lire 6000
Virus letale
di W. Petersen, con D. Hoffman, M. Freeman, R. Russo (Usa '95) – Corsa contro il tempo per un gruppo di scienziati: devono un vaccino per salvare una cittadina Usa colpita da una mortale epidemia. N. V. 2h 10' — Drammatico

[illegible]ORDIGHERA

Olimpia — Or.: 20,30/22,30 — Lire 7000/5000
Genio per amore
di F. Schepisi, T. Robbins, M. Ryan, W. Mathau (Usa '95) – Per fare colpo su una ragazza bella e dall'alto quoziente intellettivo, un meccanico d'auto si fa passare dallo zio, che si chiama Albert Einstein. N. V. 1h 35' — Commedia

CERVO

Garibaldi (estivo) — Ore 21,30 — Lire 7000, rid. 4000
Quattro matrimoni e un funerale
di M. Newell, con H. Grant, A. MacDowell, K. S. Thomas (GB '94) – La storia di un amore, di un gruppo di amici, di confusioni del cuore e incertezze, che si dipana attraverso quattro matrimoni e un funerale. N. V. 1h 55' — Commedia

DOLCEACQUA

Cristallo — Ore 21,15
Viva San Isidro!
di A. Coppoletti, con D. Abbantuono, M. Leonardi, L. Cavaras (Ita. '95) – Mirabolanti lenzuolate bianchi, amori, blu, intrighi nella cittadina messicana di San Isidro impegnata in un torneo di futbol. N. V. 1h 30' — Commedia

[illegible]

Dianese — Or.: 20,10/22,30 — L. 8000; rid. 5000
Stargate
di R. Emmerich, con K. Russell, J. Spader, J. Davidson (Usa '94) – Un archeologo decifra una misteriosa iscrizione egizia e vanta un portone che lo conduce in un mondo antico e parallelo. N. V. [illegible] — Fantarcheologia

S. [illegible]RTOLOMEO

Smeraldo (estivo) — Or.: 21,15 — L. 7000; rid. 4000
The mask
di C. Russell, con J. Carrey, C. Diaz, P. Jeni (Usa '94) – Un impiegato di banca si trasforma in un uomo di gomma grazie a una maschera magica, rubi il cuore alla pupa di un gangster e affronta il boss. N. V. 1h 50' — Comico

SANR[illegible]

Ariston — Or. [illegible] — CHIUSO PER LAVORI

Ariston Ritz — Tel. 667.070 — Or. — Ore — CHIUSO PER LAVORI

Ariston Roof Sala [illegible] — Tel. (0184) [illegible] — Or. — Ore — CHIUSO PER LAVORI

Ariston Roof [illegible] — [illegible] (0184) [illegible] — Or. — Ore — CHIUSO PER LAVORI

Ariston Roof Sala [illegible] — [illegible] (0184) [illegible] — Or. — Ore — CHIUSO PER LAVORI

Centrale (Sala A) — Or.: in. 15,30; ult. 22,30 — Promozione cinema lire 7000
Il delta di Venere
di Z. Korp, con A. England, C. Mandylor, E. Da Silva (Usa '95) – Una giovane americana giunge nella Parigi d'inizio secolo e cerca la strada attraverso avventure erotiche. Dal romanzo [illegible]. V. M. 18 — Dramma Erotico

Tabarin (Sala B) — Tel. 667.070 — Or.: in. 15,30; ult. [illegible] — [illegible]
Forrest Gump
di R. Zemeckis, con T. Hanks, R. Wright, G. Sinise (Usa '94) – Un americano dall'intelligenza limitata, quasi da sfiorare l'imbecillità, attraversa [illegible] anni di storia e stelle e strisce, diventa ricco e quasi felice. N. V. 2h 22' — Commedia

Sanremese — Or. — Ore — CHIUSO PER LAVORI

Orfeo — [illegible] 62.333 — [illegible] In. 15,30; ult. 22.30 — Lire 7000
La natura ambigua dell'amore
di D. Ardant, con T. Gristori, M. Knetsaar (Can. '94) – Un gruppo di giovani si sfiorano, si amano, si respingono in una [illegible] sceneggiata dall'Aids. [illegible] un genio [illegible] cerca ragazzo da uccidere. V. M. 14 1h 44' [illegible]

SAVONA

ALASSIO

Arena Don Bosco — Ore 21,15 — Lire 7000/4000
Genio per amore
di F. Schepisi, T. Robbins, M. Ryan, W. Mathau (Usa '95) – Per fare colpo su una ragazza bella e dall'alto quoziente intellettivo, un meccanico d'auto si fa passare dallo zio, che si chiama Albert Einstein. N. V. 1h 36' — Commedia

Colombo — Or.: 20,30/22,30 — [illegible] 9000/8000
Street Fighter
di S. E. de Souza, con J. C. Van Damme, R. Julia, M. N' Weri (Usa '94) – Un colonnello di commando delle Nazioni Alleate [illegible] liberare ostaggi in mano a un malvagio [illegible] vuole diventare padrone del mondo. N. V. 1h 40' — Fantaavventura

Nitz — Tel. 840.427 — Or.: 20/22,30 — Lire 9000/6000
Forrest Gump
di R. Zemeckis, con T. Hanks, R. Wright, G. Sinise (Usa '94) – Un americano dall'intelligenza limitata, quasi da sfiorare l'imbecillità, attraversa [illegible] anni di storia e stelle e strisce, diventa ricco e quasi felice. N. V. 2h 22' — Commedia

ALBENGA

Ambra — Tel. 51.419 — [illegible] 20,30/22,30
Forrest Gump
di R. Zemeckis, con T. Hanks, R. Wright, G. Sinise (Usa '94) – Un americano dall'intelligenza limitata, quasi da sfiorare l'imbecillità, attraversa [illegible] anni di storia e stelle e strisce, diventa ricco e quasi felice. N. V. 2h 22' — Commedia

GENOVA

TEATRI

Teatro Carlo Felice: Il barbiere - Pagliacci. Or. 15.30. Lire 115/85/65/30.000.
Parchi di Nervi: Oggi riposo. Domani Balletto Victor Ullate. Or.: 21.30. Lire 50.000/30.000/20.000
Politeama Genovese: Oggi riposo
Teatro della Tosse: Il Forte Spagna. Storie di [illegible] di vergini, [illegible] di arcangeli. Or.: 21. Lire 22.000/15.000
Piccolo Teatro di Campopisano. Oggi riposo
Teatro Garage - [illegible] Diana: Oggi riposo [illegible]

CINEMA

Ariston 1: Jurassic Park
Ariston 2: Forrest Gump
Augustus: Chiusura estiva
Corallo 1: Creature del cielo
Corallo 2: Blue sky
Lux: Il delta di Venere
Nettuno: Viaggio in Inghilterra
Odeon: Astérix conquista l'America
Olimpia: Scacco alla [illegible] Chiusura [illegible]
Palazzo: Chiusur[illegible]
Universale 1: Chiusura estiva
Universale 2: Chiusura estiva
Universale 3: Chiusura estiva
Verdi: Gli scorpioni
Luci rosse: Abo, Alcione, Centrale 1 e 2, [illegible], Cristallo, Dionisio, Eldorado, [illegible], Smeraldo

CINECLUB

Amici del[illegible]nema: L'amore molesto
Carignano: Oggi riposo
Fritz Lang: Oggi riposo
Lumière: [illegible]
Movie club: Chiusura estiva
Chaplin: Oggi riposo
Nickelodeon: Chiusura estiva
Cinaforum: [illegible] riposo

PEGLI

Eden - Peglicinema: Le ali della libertà

CASELLA

Cinema parrocchiale: Oggi riposo

SESTRI PONENTE

Teatro [illegible]rdi: Oggi riposo

NERVI

S. Siro: Il postino [illegible]
[illegible] Oggi riposo

Ventimiglia: in programma 22 rappresentazioni, coinvolti 200 artisti

Al Confine: è Festival di teatro

Oggi in scena «La tentazione di R-Esistere»

VENTIMIGLIA. Con un rinfresco al teatro all'aperto degli Scoglietti, la presentazione al pubblico di un grosso pannello rappresentante la facciata del teatro comunale e uno spettacolo con ballerine locali, si inaugura questa sera la 1a edizione del Festival Internazionale di teatro «Al confine». Tutto avrà inizio alle 20, con l'appuntamento mondano (su invito) offerto dai ristoranti La Capannina, Margunaira e Pa[illegible] di Bosta. Nell'occasione sarà presentata l'opera di due giovani artisti: Monica Roco e Flavio Giordano, laureati in Scenografia all'Accademia Belle Arti di Torino. Si tratta di un pannello di sei metri per cinque per [illegible] dipinto con colori primari e per metà realizzato a collage con le locandine della rassegna teatrale, per indicare il restauro del teatro. Seguirà, alle 21,30, il primo spettacolo del Festival: «La tentazione di R-Esistere», laboratorio di teatro danza diretto da Mario Iorio. «Il Festival non ha voluto soltanto proporre spettacoli italiani e francesi d'interesse e richiamo internazionale, ma ha anche voluto coinvolgere le strutture cittadine - spiegano gli organizzatori -. Si è pensato così ad un laboratorio di teatro danza [illegible] hanno partecipato [illegible] ballerine selezionate fra allieve delle scuole di danza locali. Sia le soluzioni registiche, sia quelle coreografiche hanno avuto [illegible] punto di partenza il lavoro sull'improvvisazione, essenziale nella dimensione del 'laboratorio'».

Il Festival prevede 22 spettacoli a oltre 200 artisti, impegnati fino al [illegible] luglio. Da evidenziare lo spettacolo della Compagnia della Fortezza di Volterra, che vedrà in scena detenuti-attori. In programma anche la Compagnia il Quadro, che presenterà «I Durandarte - [illegible] Cervo». Tra i protagonisti, l'attrice Benedetta Buccellato.

L'attrice Benedetta Buccellato

Daniela Borghi

Il raduno nazionale

La grande festa con sbandieratori e regata dei gozzi

VENTIMIGLIA. Gli sbandieratori coi gozzi saranno protagonisti [illegible] nella città di confine. Si svolgeranno infatti il II° Raduno nazionale dei giovani sbandieratori e la tradizionale Regata di gozzi, manifestazione che precede l'Agosto Medievale. Il raduno degli sbandieratori «under 14» è organizzato dalla Lega Italiana Sbandieratori in collaborazione con il Comune. Parteciperanno gruppi provenienti da Sicilia, Marche, Umbria, Toscana, Lombardia, Friuli, Piemonte, oltre ai padroni di casa», i giovani sbandieratori del sestiere Auriveu di Ventimiglia. Alle 15 i gruppi si concentreranno al centro [illegible] in via Roma, per poi proseguire in corteo per le vie [illegible] città. Alle [illegible] esibizione [illegible] gruppi in piazza della Libertà.

La Regata dei gozzi si svolgerà alle 10,30, alla Marina S. Giuseppe: si tratta di una competizione natatorio-podistica «7° Trofeo Sestiere Marina». [d. bo.]

[illegible] DI TAGGIA

Stasera alle ore 21

Armando Corsi in concerto alla Darsena

ARMA DI TAGGIA. La zona della darsena di Arma ospita dalle 21 il concerto dell'«Armando Corsi Quartet», appuntamento per una «Serata musicale di solidarietà» a favore dell'associazione «Il Nostro». Il recital, organizzato dal «Club de musique» e dal Comune, permetterà di ascoltare grandi classici del pop italiano. Armando Corsi, genovese, è uno [illegible] più affermati chitarristi italiani e ha lavorato per anni con Ivano Fossati con il quale ha preso parte per due volte alla Rassegna Tenco e con Paco [illegible] Lucia e Anna Oxa. Gli amanti del teatro possono inoltre ricordarlo, nel maggio [illegible] al fianco di Mariangela Melato nello spettacolo «Tango Barbaro». L'ingresso [illegible] darsena per il concerto è gratuito e gli spettatori [illegible] invitati a fare una donazione spontanea a favore dell'associazione «Il Nostro».

[g. ga.]

Si corre la terza tappa, gara in linea di 55 chilometri: parte la caccia al leader della classifica

Oggi il «Giro» s'inerpica in val Nervia

Da Bonifazio, Rolando e Aretuso la sfida a Ginestra

IMPERIA. Entra nel vivo il 18° Giro ciclomotoristico Udace della Provincia di Imperia, che giunge oggi alla terza tappa. L'appuntamento odierno potrebbe rivelarsi determinante ai fini della classifiche, anche se difficilmente riuscirà ad operare una netta selezione; si tratta infatti di una corsa in linea di 55 km, il 5° Memorial Papà e Mamma Lanzo, organizzato dal Gs Bordigherasco con partenza da Dolceacqua. Il percorso si snoderà su un circuito localizzato in val Nervia, e il comitato organizzatore ha predisposto due partenze: alle 9,15 via per i corridori delle fasce A e B, mentre alle 9.45 toccherà agli atleti delle fasce C e D.

La morfologia della corsa potrebbe lasciar presagire qualche tentativo di spodestare Flavio Ginestra dall'indiscusso ruolo di leader con la maglia rosa, due vittorie nelle prime due tappe, non intenzionato a lasciarsi superare. L'atleta del Supermercatotutto guida infatti la graduatoria con 450 punti, seguito a quota 285 da Marco Bonifazio (Migliorelli) e da Alessandro Rolando (Vc Riva Ligure) che ne ha finora totalizzati 257. Ancora in lizza per il primato il compagno di squadra di Ginestra, Mauro Aretuso, che a quota 250 appare tra i pochi in grado di contrastare il leader.

Le classifiche di fascia finora premiano anche Guerino Lanzo (Conad Pedale Imperiese), dominatore della fascia B con 4 punti di vantaggio su Mario Punturiero (Ventimigliese), Lino Arceri (Migliorelli), primo in fascia C davanti a Luigi Pompei (Uc Sanremo), e Fiore Lanto (Conad Pedale Imperiese), protagonista nella categoria riservata ai più anziani, dove al momento precede l'alassino Pietro Brocco. [l. a.]

Anche il savonese Minetti cerca spazio

IL PERSONAGGIO DI FINI

«Decideranno crono e S. Bartolomeo»

Flavio Ginestra mira con decisione al terzo successo consecutivo al Giro, ma gli avversari non sono disposti ad arrendersi e nelle restanti 4 tappe si impegneranno al massimo per contrastare la maglia rosa. Il presidente provinciale Udace, Silvio Fini, impegnatissimo nell'organizzazione della manifestazione, sottolinea alcuni aspetti della gara che terrà impegnati i ciclomatori fino al 30 luglio: «Il Giro è ormai un appuntamento tradizionale, che gli appassionati attendono con trepidazione. La grande partecipazione di società ed atleti alla diciottesima edizione conferma la validità di un'iniziativa che tende a valorizzare al massimo le qualità di tutti i partecipanti. La supremazia di Ginestra dopo due tappe può benissimo essere contrastata nelle successive, quando i corridori saranno impegnati, oltre che a cronometro e in pianura, nella temibile tappa in salita del 16 luglio, nel circuito di Colle S. Bartolomeo o nell'ultimo e forse decisivo appuntamento, la cronoscalata di Rezzo».

Oltre alle classifiche generali e di categoria, sta assumendo grande interesse anche la speciale graduatoria dei traguardi volanti, che nella fascia A a 4 in testa il solito Ginestra con 50 punti, che precede di 5 lunghezze Alessandro Rolando (Vc Riva), mentre per la fascia C e D domina con 14 punti Alberto Grandi (Vc Riva). [l. a.]

Il titolare della «Fime» subentra a Isidoro Casali

All'Argentina, Bonifazio è il nuovo presidente

ARMA DI TAGGIA. Giulio Bonifazio è il nuovo presidente dell'Argentina. L'imprenditore edile titolare della Fime, società che commercializza materiale elettrico, da sempre vicino allo sport (è sponsor fisso di numerose squadre nei tornei della zona), è stato eletto alla massima carica dopo l'assemblea di venerdì sera. Subentra a Isidoro Casali, che ha guidato il club negli ultimi sei anni.

Casali resterà vicepresidente con Gianni Gandolfo, presidente dell'Arma Taggia, club «satellite» appena sciolto. Il direttivo è composto anche da Walter Muratore (cassiere), Antonio Sindoni, Claudio Fiuzzi, Carlo Carenzi, Dino Miani (responsabile prima squadra), Rosario Santamaria (d.s.) e Giuliano Di Marcoberardino. Renzo Ricceti è stato confermato come segretario; Fiuzzi e Di Marcoberardino responsabili del vivaio. Sul piano tecnico poche novità. Alle conferme di Locatelli come tecnico e all'ingaggio di Luca Gatti sono seguite altre notizie ufficiali. Mirko intanto De Simeis, rientrato dal Ventimiglia che non ha fatto valere il diritto di riscatto, pare vicino all'Imperia. [b. m.]

Si correrà dal 28 al 30 luglio nell'entroterra

L'Imperia Corse «svela» il 18° Rally delle Palme

DIANO MARINA. Ultimi ritocchi organizzativi della Scuderia «Imperia Corse» per il 18° Rally delle Palme-8° Trofeo Diano Marina, che si svolgerà dal 28 al 30 luglio sulle strade dell'entroterra imperiese. La manifestazione, particolarmente interessante perché valida per il Campionato Italiano Due Litri, prevede 8 prove speciali da ripetersi due volte, tutte su asfalto, che si snoderanno su un percorso di 134 km di cui 134 di prove speciali.

Le iscrizioni proseguiranno fino al 16 luglio, mentre il 28 a Diano, alle 14, al parco di Villa Scarsella inizieranno le verifiche sportive seguite da quelle tecniche, nell'area del Palmolo, al porto turistico. Il rally, che raccoglierà tutti i migliori piloti locali e moltissimi appassionati sulle strade del ponente, inizierà da piazza Martiri alle 7 di sabato 29, col primo riordino a Molini di Triora alle 10,47, dopo tre speciali. L'Imperia Corse ha predisposto inoltre un parco assistenza a Imperia attorno alle 14, e un riordino a Molini alle 17,20. Il ritorno a Diano è fissato per le 20, e il giorno successivo alle 11 in Comune ci saranno le premiazioni. [l. a.]

A Taggia emergono i sanremesi

Fime, i bomber sono scatenati

TAGGIA. Esordio con il piede per il Fime Sanremo nella 21a «Coppa Città di Taggia-11° Trofeo Fiat Arnaldi Giorgio», il torneo calcistico notturno per squadre a sette, riservato agli amatori con la possibilità di un tesserato «fuoriquota». Nel match contro il Bar Ariston Arma di Taggia, per il girone B, ha iniziato alla grande, nella quinta serata del torneo, (6-3) un match scoppiettante, che ha messo in evidenza i suoi cannonieri.

Il match bello e corretto, che ha cominciato piuttosto male per i Fime, trovatasi per ben due volte in svantaggio nel primo tempo: al 2' era stato Agnone, con un secco rasoterra dal limite, a segnare per il Bar Ariston, anche se già un minuto dopo Giordano aveva ristabilito la situazione in parità; ma dopo una traversa colpita da Risso al 17' per la Fime, il Bar Ariston ripassava in vantaggio al 24' con un altro bolide da fuori area firmato questa volta da Sergi.

Gran reazione della Fime nella ripresa: il pareggio al 1' con Risso, poi in rapida successione le reti di Baldi al 4', di Broncetti al 5', ancora di Risso al 12', nuovamente di Giordano al 14'; un'altra rete di Agnone al 17' accorciava le distanze per l'Ariston senza cambiar le cose.

Il secondo match della serata, valido per il girone E, emozionante pareggio nella sfida tutta Photo Center e Italiana Assicurazioni-Sanremo Ship che, nel cartellone iniziale del torneo ha sostituito in extremis come sponsor l'Autocarrozzeria Vincenzi. Il Photo Center è partito a razzo colpendo una traversa al 9' con Fedele. A passare è stata però l'Italiana Assicurazioni con Altobelli al 15', con il solito Fedele che pareggiato al 23' per il Photo Center. Gli altri due gol nella ripresa: in vantaggio al 2' il Photo Center con Montanari, antica colonna della Taggese in campo come tesserato, e definitivo pareggio degli assicuratori al 19', ancora con Altobelli.

Montanari, un gol per il Photo Center

La prima settimana del torneo si è chiusa con 41 reti in otto incontri. Una buona media. Stasera, giornata inizialmente riservato al riposo, scendono in campo invece le squadre del girone C, per recuperare la serata di mercoledì rinviata per maltempo. In campo Impresa Edile Rodolao/Milca Imperia-Bar Ristorante Baccarat Taggia (ore 21,15); Power Sport Taggia-Colorificio Mira Taggia (ore 22,00).

Domani sera inizia il secondo turno eliminatorio. Si affronteranno le squadre del girone A: Bar Torre/Pizzeria Calabria i Taggia-Mistral Concessionaria Sanremo (ore 21,15); Us Villetta Sanremo-Principato Assistenza Caldaie Gas Taggia (ore 22,30). Dopo il 1° turno, nel girone A sono in testa con 3 punti Mistral Sanremo e Principato Taggia. [b. m.]

Ville de Nice

A NIZZA
IL
JAZZ
È NELL'ARIA

NICE JAZZ FESTIVAL

Tutte le sere dalle ore 18 alle ore 24, dal 7 al 16 luglio 1995,
nei giardini dell'Arena di Cimiez

Se ci fossimo fermati qui, non ci saremmo chiamati Agnesi.

Gemma

Riuscire a trovare il grano duro migliore è già un buon risultato. Ma noi, dal chicco del nostro grano, vogliamo molto di più. Per questo gli aggiungiamo il germe. Perché solo dal germe e dal processo di lavorazione esclusivo di Agnesi può nascere una pasta come Gemma, dal sapore e dalla tenuta in cottura inimitabili. In una parola: eccezionale.

Da 170 anni continuiamo a darvi di più.

Dal 1824
AGNESI

SALDI

MOSCHINO COUTURE

JEAN PAUL GAULTIER

YOHYI YAMAMOTO

CALVIN KLEIN-Y

ROMEO GIGLI

SANTACROCE

[illegible] MARA

EQUIPMENT

DOLCE GABBANA MAGLIE

OZBEK

ANTI FLIRT

PAUL SMITH

CIMARROU

COMPLICE

SAVERIO PALATELLA

CHEAP AND CHIC

PAUL SMITH UOMO

OUW KUOW

OZBEK FUTURE

TER ET BANTINE

SCHUMACHER

DRIES VONOTEN

JOSEPH TRICOTS

C.P. COMPANY

MAXFIELD PARRISH

SYLVIE SCHIMMEL

JAN [illegible] CARLOS

INDUSTRIA

Accessori:

DOLCE GABBANA MARE

SALLY GISSING LONDON

ANNE CLAIRE PETITT

PAUL SMITH CASA

STEPHAN KELIAN

ROMEO GIGLI

YOICK'S E CO

SCOOTER

KENZO

EFF. [illegible] LEGGE 80

DETTAGLI Boutique - Via Dante, 318 - Alassio (Sv) - Tel.(0182) 660233 - Fax (0182) 641585

LA STAMPA
"In"
Savona
via Rio Gulletto 3
Zona PAIP
Tel. 26.39.10

LA STAMPA
SAVONA
E PROVINCIA Redazione: Savona, p. Marconi 3/6, tel. 80.20.81 - Stampa In, tel. 26.39.10
Domenica 9 Luglio 1995 n. 27

Per la pubblicità su LA STAMPA
PK
publikompass
17100 SAVONA
Piazza G. Marconi 3/5-3/6
(019) 814.687-811.182
15121
Via C. G. Ceccardi 1/14
Tel. (010) 540.184

«Stangata» e controlli anti-evasione

Caro-parcometri un'ora 1500 lire

Un parcheggio di Savona

SAVONA. La tariffe dei parcheggi salgono a 1600 lire l'ora e il Comune inventa il controllo elettronico per punire gli evasori. La giunta [illegible]le è intenzionata ad aumentare del 50 per cento il costo [illegible] sosta custodita in centro città. Intanto la Polizia municipale studia i flussi di traffico per modificare i sensi unici.

Parcheggi a 1500 lire l'ora. Manca un provvedimento formale ma tutti gli assessori comunali sono ormai d'accordo sull'aumento delle tariffe per la sosta in città. In particolare, l'assessore al Traffico [illegible]lio Barlocco e l'assessore alle Finanze Cesare Donini hanno discusso il provvedimento [illegible]ncordando sulla necessità di aumentare le tariffe da 1000 a 1500 lire l'ora. Per l'assessore al Bilancio si tratta di un provvedimento che consentirà di recuperare circa 120 milioni mentre per l'assessore al Traffico l'au[illegible] delle tariffe servirà a decongestionare i parcheggi. L'iniziativa si annuncia largamente impopolare.

Il controllore elettronico. Ai parcheggi custoditi si potrà accedere con una scheda elettronica. Il dispositivo funziona [illegible] lo stesso principio delle schede telefoniche. Gli automobilisti potranno acquistare in tabaccheria e in edicola una scheda che verrà utilizzata [illegible] ad esaurimento. La scheda avrà una dotazione di limitata che si [illegible]e dopo un determinato numero di ore di sosta.

I vigili studiano il traffico. Il comandante della Polizia municipale Sergio Ratto e l'assessore al Traffico Emilio Barlocco hanno dato incarico a un gruppo di giovani dei cantieri scuola-lavoro di studiare i flussi di viabilità in centro. L'iniziativa dovrebbe consentire di verificare i passaggi di automobili in piazza Diaz, piazza Mameli, via Paleocapa, via dei Mille, [illegible] Italia e via Boselli. In base ai risultanze di questo studio verranno effettuate nuove modifiche ai [illegible] unici. Sotto esame, in particolare, via Paleocapa che risulta attualmente poco sfruttata.

Il Comune cede il patrimonio sanitario. L'assessore alla Finanze Cesare Donini sta compilando una lista immobili che verranno ceduti all'Usl.

Da domani i saldi. S'iniziano da domani le vendite promozionali in città. Sono interessati decine di negozi di abbigliamento.

Ermanno Branca

Forte tensione ieri in tribunale a Genova, la sentenza arriverà a fine luglio

Provolino, indagine sui conti Usa

Il pm precisa: «Da [illegible] anno e mezzo aspetto dalle autorità americane notizie sugli intestatari»
Polemica con l'istituto di New York. Pentito accusa in aula imputato a piede libero: arrestato

GENOVA
[illegible] NOSTRO INVIATO

Colpo di scena al processo contro [illegible] Leonardo Paradiso e i suoi complici. [illegible] fanno avanti due pentiti, Domenico Sorrentino e Vittorio Bazzurro. E, a tempo [illegible] record, scattano le manette ai polsi di Giuseppe Langella, [illegible] anni, imputato (sino a quel momento) a piede libero. Sarà comunque il gip, nei prossimi giorni, a convalidare o no il fermo di Langella. Sorrentino ha specificato i suoi rapporti d'affari [illegible] il clan dei fratelli Cuomo. [illegible] loro avrebbe acquistato, ogni settimana, partite di eroina. [illegible] così il pm Pio Macchiavello ha chiesto di acquisirne la testimonianza. La corte, dopo due ore di camera di consiglio, ha dato via libera alla richiesta dell'accusa: si riprende il [illegible] luglio, proprio con Sorrentino. Le ultime due udienza, dedicate alla discussione, saranno [illegible] 19 e il 20 luglio, giorno della sentenza.

Leonardo Paradiso, ex ristoratore

Udienza dopo udienza, [illegible] dell'inea con sempre maggiore chiarezza [illegible] il [illegible] in cui operavano Provolino e i [illegible] complici. Mentre l'eroina finiva sui mercato genovese (attraverso i [illegible] Alassi e Tiberi), la cocaina seguiva itinerari più complessi. «Non ho riscontri processuali - spiega il pm - però è difficile escludere che lo spaccio [illegible] avvenisse "anche" [illegible] Savonese...». E i «clienti» potrebbero essere identificati nel «giro» che gravitava attorno all'ex ristoratore: imprenditori, professionisti, commercianti già in passato coinvolti [illegible] in altre storie [illegible] droga. E' un capitolo che potrebbe essere riaperto subito dopo la sentenza: un aspetto importante, che ha lo scopo di «tagliare» a Savona e in Riviera gli ultimi anelli sopravvissuti all'inchiesta della Dia.

I conti esteri. Non c'è nessuna prova (anche in questo caso potrebbe verificarsi un approfondimento delle indagini) che Provolino fosse il collettore di [illegible] stimenti illegali. Ma è un'ipotesi da valutare con attenzione: da dove provenivano le migliaia di dollari utilizzati per acquistare dai narcos le partite di droga? Un mistero che si poteva chiarire già un anno e mezzo fa. Dice il pm: «Abbiamo inviato alle autorità Usa tutta la documentazione relativa ai [illegible] bancari [illegible] New York usati da Paradiso. E ancora oggi non conosciamo il nome degli intestatari del conto. Sicuramente non è un buon esempio di collaborazione [illegible] parte dell'istituto di credito».

Macchiavello non nasconde il disappunto per i ritardi della giustizia Usa. Una riservatezza inspiegabile da parte degli inquirenti e un segreto bancario [illegible] ferreo da tutelare gli interessi dei narcos? La Dia aveva ricostruito una complesso serie di movimenti bancari. Due prelievi, pochi giorni dopo l'arresto in Brasile di Provolino, sono stati eseguiti da [illegible] persona (un savonese?) che ha utilizzato una sigla, [illegible] codice cifrato noto solo ai responsabili della banca di New York e agli intestatari del conto. E' il filo d'Ariana che potrebbe consentire agli uomini del Distretto antimafia di risalire a chi, senza esporsi in modo diretto, speculava sul traffico di [illegible]. Il flusso di denaro sarebbe stato poi investito in attività legittime: negozi, immobili in Riviera e Costa Azzurra, varie e multiformi attività imprenditoriali. Persino in società specializzate nel traffico e nello smaltimento di rifiuti tossici, un settore già percorso dal manager della mafia anche nella Riviera savonese.

Il sostituto procuratore ha inoltre chiesto ai giudici di acquisire le dichiarazioni rese da Domenico Sorrentino il 5 luglio [illegible], [illegible] [illegible] di un altro maxi processo di mafia in cui compaiono Giuseppe «Piddu» Madonia e i fratelli Emmanu[illegible] E' la conferma diretta dei legami tra i narcotrafficanti e Cosa Nostra.

Massimo Numa

IL TEMPO IN LIGURIA

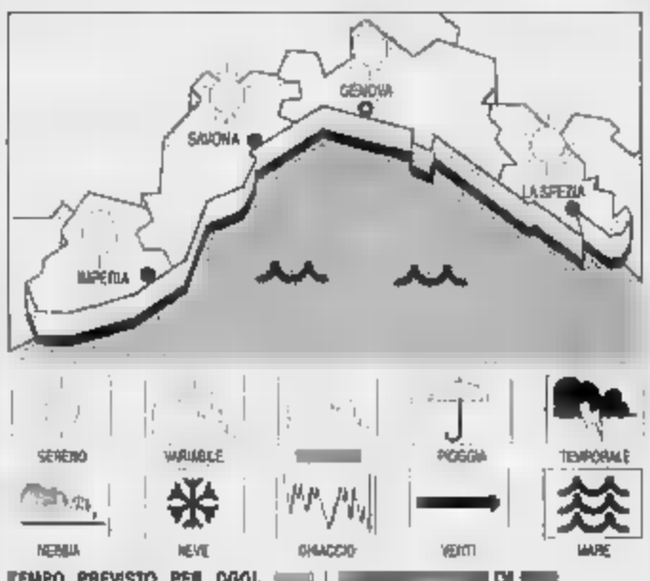

TEMPO PREVISTO PER OGGI [illegible] schiarite di primo mattino e in seguito prevalenza di schiarite con possibili annuvolamenti sui monti, mare poco mosso, temperature [illegible] **Tendenza per domani:** cielo poco nuvoloso, vento [illegible] locali rinforzi, mare poco mosso-mosso, temperatura in temporaneo ulteriore aumento

RILEVAZIONI DI IERI. Temperatura del mare 21 °C, umidità 70%, vento Est-Sud Est 8-15 km/h, mare quasi calmo-poco mosso, [illegible] poco nuvoloso, [illegible] barometrica 1018 mb (in aumento).

[illegible] DI [illegible]

Genova	max 26	min 21
Savona	max 26	min 21
Imperia	max 26	min 20

UN ANNO FA A IMPERIA
Max: 29; [illegible]: 23; temp. mare 21.

Il **Sole** sorge alle 5,54 e tramonta alle 21,11. La **Luna** cala alle 2,56 e si leva alle 18,01 (fase crescente).

[illegible] gentilmente forniti dall'Osservatorio meteorologico del Comune di Imperia e dal Centro Meteo Murialdo di Portofino

Nuovi controlli in piazza del Popolo: allontanati numerosi stranieri non in regola

Blitz anti-droga: tre in manette

La polizia ha eseguito gli arresti dopo una lunga indagine. Saranno interrogati nei prossimi giorni
All'origine dell'operazione ci sarebbe il sequestro di un etto di eroina avvenuto alcuni giorni fa a Vado

SAVONA. Nuova operazione anti-droga della polizia. Ieri mattina, gli agenti della squadra mobile hanno arrestato tre persone nell'ambito di un'inchiesta in corso da alcune settimane e che avrebbe preso avvio dopo il sequestro di un etto di eroina, avvenuto a Vado Ligure.

In manette sono finiti Sergio Ventura, 33 anni, via Gnocchi Viani 73; il cognato Emanuele Magliano, 24, piazza Diaz 6, e Vincenzo Caredda, 31, via Molino 19, tutti colpiti da altrettanti ordini di custodia cautelare firmati dal giudice delle indagini preliminari, Francesco Meloni, [illegible] richiesta del pubblico ministero, Franco Greco. L'ipotesi di accusa che [illegible] loro rivolta è di concorso in traffico di so[illegible] stupefacenti, ma saranno gli interrogatori (previsti la prossima settimana) a chiarire i contorni della vicenda.

Il blitz degli agenti della squadra mobile, coordinato dal dirigente Roberto Arnaodo e dall'ispettore Giuseppe Piras, è scattato ieri mattino all'alba. Sergio Ventura, Emanuele Magliano e Vincenzo Caredda sono stati praticamente sorpresi nel [illegible]. Poi, dopo la notifica dei provvedimenti firmati dal giudice, [illegible] stati accompagnati in carcere. Nell'operazione [illegible] polizia ha anche sequestrato un'autovetture utilizzata [illegible] Emanuele Magliano.

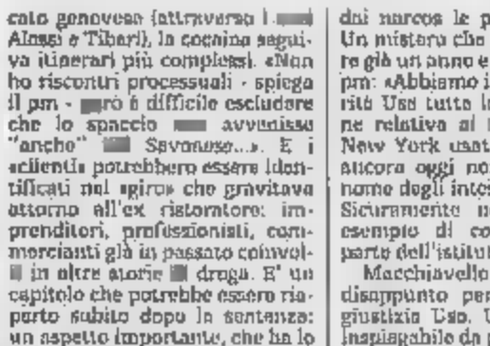
Sergio Ventura, Vincenzo Caredda e Emanuele Magliano, arrestati dalla polizia

Sulla [illegible]da gli investigatori preferiscono mantenere, al momento [illegible] più stretto riserbo. «I tre arresti - si sono limitati a dire ieri mattina in questura - rientrano in un'inchiesta che è ancora in corso e potrebbe riservare altri sviluppi nei prossimi giorni. Tutto ha avuto inizio dal sequestro di un etto di eroina avvenuto alcune settimane fa».

E' impossibile, quindi, chiarire quale [illegible] la posizione dei tre indagati. Secondo alcune indiscrezioni (non confermate) potrebbero essere stati i fornitori della droga che sembra fosse destinata al mercato degli stupefacenti di Savona e del comprensorio.

Intanto proseguono i controlli della polizia nel centro cittadino e in particolare nella zona di piazza del Popolo e di [illegible] Paleocapa, che è sempre frequentata da drogati e spacciatori. Ieri mattina, gli agenti della volante, coordinati dal sovrintendente Gianni Lamarina, hanno fermato e identificato decine di persone, fra le quali numerosi extracomunitari che si erano piazzati con [illegible] mercanzia sotto i portici di via Paleocapa.

Un cingalese e un austriaco, che [illegible] [illegible] in regola con i permessi di soggiorno ed erano già colpiti da un ordine di espulsione, sono stati accompagnati alla frontiera. I due [illegible] stati bloccati [illegible] polizia mentre chiedevano l'elemosina.

Claudio Vimercati

Impigliate in una lenza

Lungo [illegible] vigili [illegible] fuoco Salvate due rondini

SAVONA. Due rondini salvate dai Vigili del fuoco. Ieri mattina i pompieri sono stati costretti a intervenire in via dei Cappuccini, nel quartiere della Villetta per liberare due volatili che erano rimasti impigliati nel nido. Le rondini erano rimaste vittime di un singolare incidente, restando impigliate in una lenza da pesca. Secondo i Vigili del fuoco, gli uccelli attirati forse dal luccichio del filo di nylon avrebbero raccolto [illegible] lenza per costruire il nido.

In seguito le rondini si sono impigliate nella lenza rischiando di morire soffocate. Gli abitanti di via dei Cappuccini, avendo notato i disperati tentativi con cui i due uccelli cercavano di liberarsi dalla [illegible] del filo [illegible] nylo, hanno chiesto l'intervento dei Vigili del fuoco. I pompieri hanno impiegato 40 minuti per mettere in salvo i due volatili che sono stati poi consegnati al Servizio veterinario dell'Usl.

(e. b.)

FONDO CASA
Progetto Franchising

Una Nuova Professione per Nuovi Imprenditori

Ricerca Partners in Franchising per l'ampliamento della propria rete immobiliare per la Liguria, Piemonte e Lombardia.

Investite su Voi stessi, diventate nella Vostra zona un Imprenditore di successo, come altri hanno già fatto. FONDO CASA mette a Vostra disposizione il suo specifico know-how per una brillante affermazione, perché il nostro presente sia anche il Vostro futuro.

Per ulteriori dettagli della nostra offerta contattare la Direzione Commerciale
di Albenga (SV) Via dei Mille n° 94,
Tel. 0182/55.60.60

SAVONA - FINALE LIGURE - PIETRA LIGURE - LOANO - ALBENGA - MILANO
ZONE DI SVILUPPO PER SAVONA E PROVINCIA
CAIRO MONTENOTTE - CARCARE - VARAZZE - CELLE LIGURE - ALBISSOLA MARINA
ALBISOLA SUPERIORE - VADO LIGURE - SPOTORNO - NOLI - BORGIO VEREZZI
BORGHETTO S. SPIRITO - CERIALE - ALASSIO - LAIGUEGLIA - ANDORA

FIAIP
FEDERAZIONE ITALIANA AGENTI IMMOBILIARI PROFESSIONALI
L'USAV IMMOBILIARE
Ruolo C.C.I.A.A. Savona n. [illegible]
SAVONA - Via Torino 43r - Tel. 019/811.332

L. 380 [illegible] SAVONA OCCASIONE UNICA ALLOGGIO MQ 190 C.A. LUSSUOSAMENTE RIFINITO DOPPI [illegible] BALCONE (informazioni solo in ufficio)

Affittasi in Savona alloggi arredati anche mensilmente.
Alloggi semindipendenti (informazioni solo in ufficio)
Località Segno: casa semindipendente su tre piani mq 240 c.a. [illegible] giardino mq 100 ca., piccoli lavori di ordinaria manutenzione molto lusinghiera L. [illegible] milioni trattabili.
Cercasi a 4 km ampio [illegible] semindipendente mq 200 c.a + 400 giardino [illegible] su tre [illegible] rustica con camini forno. Massimi lavori. Ottimo affare. L. 190 milioni.
Madonna del Monte: splendido alloggio in porzione di fabbricato con ingresso indipendente mq 205 totali (magno terrazzi box + 3 posti auto. Finiture accettate) vista splendida.
[illegible] SAVONA
L. 195 milioni Savona zona [illegible] Rocca alloggio piano terzo rec. cantinato ottimo per cantiere in scadenza composto da ingresso 2 camere [illegible] ab. dispensa bagno 3 balconi ottima vista.
L. 155 [illegible] Savona via Servetto mansarda in ordine ingresso a corridoio [illegible] camera matrimoniale soggiorno cucinino bagno vista mare.
L. [illegible] milioni Savona via Sormano termoautonomo ottimo lavoro in [illegible] a sala cucina ab. [illegible] + cameretta singola bagno dispensa [illegible] piano [illegible] ascensore
L. [illegible] milioni Savona zona Rocca alloggio in ottimo piano alto con ascensore termoautonomo ingresso a [illegible] camere + [illegible] mansarda cucina bagno 2 dispense 3 balconi vista [illegible]
L. 210 milioni Savona 100 mt dal mare ottimamente [illegible] ingresso cucina ab. soggiorno camera bagno dispensa cantina ris. [illegible] posto auto condominiale
L. 220 milioni Savona Villapiana fronte parco alloggio molto luminoso mq. 90 c.a 2° piano ingresso a disimpegno 2 camere sala cucina abitabile [illegible] balcone bagno dispensa.
L. 230 milioni Savona via Nizza vista mare ris. centrale ingresso salone cucinino camera + camera mansardata bagno ampia balconata lavori da effettuare. Ordinaria manutenzione vista favolosa.
L. [illegible] milioni Savona Valloria alloggio in ottimo termoautonomo ingresso camera soggiorno cucina ab. bagno dispensa infissi nuovi pavimenti in ceramica [illegible] lastrico con posto [illegible] di mq. [illegible]
L. 240 milioni Savona p.zza Brennero [illegible] ingresso cucina abitabile 2 camere sala bagno dispensa (termoautonomo completamente ristrutturato [illegible] totalo ottimi pavimenti.

Polemiche dei sindacati sulle ventinove assunzioni decise dalla giunta

Assenteismo, blitz in Comune

Le presenze dei funzionari di Palazzo Sisto sono ora finite nel mirino degli inquirenti
Controllati negli ultimi giorni gli orari di ingresso ed uscita, ferie, malattie e missioni

SAVONA. [redacted] in Comune sugli orari [redacted] lavoro dei funzionari. Due agenti di polizia giudiziaria nei giorni scorsi hanno verificato l'entrata e l'uscita dei dipendenti di Palazzo Sisto e le assenze per malattia, ferie o missione. Gli accertamenti sono [redacted] effettuati in seguito alla presentazione di un esposto.

Venerdì mattina gli agenti hanno preso visione del quadro delle presenze del personale del Comune. La verifica riguarda in particolare i dirigenti e gli alti funzionari che, proprio per le caratteristiche degli incarichi svolti, sono portati più facilmente ad assentarsi dal Comune. Gli inquirenti, che hanno ricevuto un esposto, stanno [redacted] verificando se le assenze da Palazzo Sisto siano tutte giustificate. Già in passato la polizia giudiziaria aveva effettuato un controllo sui dipendenti comunali per scoprire eventuali pause illegittime (temporanee assenze per effettuare le compere) nell'ambito dell'orario di lavoro.

Intanto le organizzazioni sindacali del Comune contestano il piano di assunzioni deciso dall'Amministrazione. «La giunta ha programmato [redacted] assunzioni senza tener conto della nuova pianta organica che dovrà essere approvata nei prossimi [redacted] - protestano i sindacalisti di Palazzo Sisto -. Anche per quanto riguarda la progettazione della pianta organica siamo molto in arretrato rispetto ai programmi annunciati dal sindaco Gervasio». I sindacati hanno inoltre sottolineato la problematica gestione dei Servizi sociali: «Il mancato rinnovo [redacted] convenzione con le cooperative ha messo in crisi tutto il settore con pesanti conseguenze sia per l'utenza sia per gli assistenti sociali del Comune». Infine i sindacati hanno protestato con l'Amministrazione per [redacted] sospensione di un lavoratore dei servizi cimiteriali che era stato coinvolto in un'indagine della magistratura. Secondo i sindacati prima di sospendere un dipendente bisognerebbe attendere il processo. [e. b.]

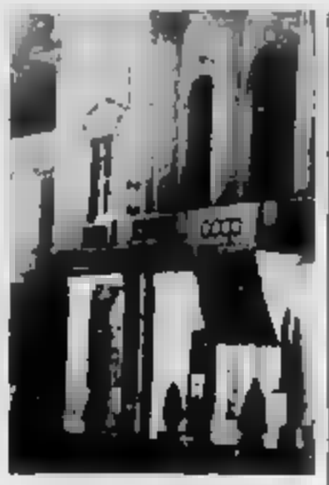

Controlli sul personale a palazzo Sisto

Esposto [redacted] i motociclisti

Polemiche per i raid nei giardini
A Villapiana chiesti più controlli

SAVONA. Allarme a Villapiana per i raid dei motociclisti nei giardini di via Trincee. Il presidente della II Circoscrizione Michele Brosio ha inviato [redacted] esposto all'assessore al Traffico Emilio Barlocco per denunciare le incursioni dei motociclisti nell'area verde di Villapiana. «Siamo di fronte a un fenomeno preoccupante - sostiene il presidente della II Circoscrizione Michele Brosio -. Infatti i giardini di via Trincee [redacted] sono diventano meta abituale di giovani motociclisti che sfrecciano fra le panchine e in mezzo alle aiuole mettendo a repentaglio la sicurezza dei pedoni. Specialmente durante l'estate i giardini vengono frequentati da decine di bambini che rischiano spesso [redacted] investimenti. Sinora [redacted] accaduti solo episodi marginali. Prima che succedano gravi incidenti è necessario che il Comune ponga rimedio a questa situazione di pericolo. E' indispensabile la presenza di [redacted] pattuglia dei vigili urbani per evitare che i giardini diventino una pista per l'esibizione [redacted] motociclisti». L'assessore al Traffico Emilio Barlocco ha subito adottato la necessaria contromisure, chiedendo alla polizia municipale [redacted] stretta sorveglianza di questa zona [redacted] città. I vigili dovranno multare chiunque entri nei giardini con la moto.

Gli organici ridotti degli agenti municipali [redacted] non consentono di effettuare una sorveglianza su tutto il territorio comunale. Anche in corso Colombo, in [redacted] Vittorio Veneto e nei giardini del Prolungamento a mare, in piazza Bologna, in via Turati si segnalano lamentele per le scorribande [redacted] motociclisti. Le Circoscrizioni segnalano inoltre gravi episodi di vandalismo in quasi [redacted] i giardini, con panchine divelte e lampioni rotti. L'aiuola [redacted] del monumento ai Caduti di piazza [redacted] detiene invece il primato dei furti. Quasi ogni settimana vengono strappate [redacted] piantine e i fiori sistemati dall'impresa Rebella, che si occupa della cura dei giardini per conto del Comune. [e. b.]

Alla maturità superano la prova 29 studenti su 30

Un record di promossi all'istituto «Gaslini»

SAVONA. E' del «Gaslini» il primo «80». All'odontotecnico sfiorato l'en plein dei promossi. Ventinove studenti su 30 hanno superato l'esame di maturità. Le nuove commissioni composte da insegnanti savonesi per il momento si sono dimostrate quindi abbastanza favorevoli ai maturandi. Ma ecco l'elenco completo dei risultati dell'istituto [redacted] professionale per odontotecnici, la prima scuola in provincia ad [redacted] completato gli esami.

Nel corso A su 11 candidati, [redacted] hanno superato [redacted] prova. Simone Baccino 39/60, Juri Bacattini 42, Saverio Bertone [redacted], Elisa Caputo 58, Debora Castiglia 58, Marina Ellena 60, Gianfranco Fanello 42, Elisabetta Gallo 39, Andrea Nervi 38, Davide Piredda 45. [redacted] corso B, tutti promossi. Igor Ardizzone 44, Alessandro Burgeri 48, Francesca Bazzano 44, Michela Buscaglia 52, Paolo De Micheli 46, Davide Fracchia 56, Andrea Gallo 45, Mirko Griffo 40, Rosa- [redacted] Mazzola 45, Marta Piazza 58, Cristian Risso 37, Maria [redacted] berto 52, Pierpaolo Soragni 44, Ivan Tedde 38, Fabio Torcasso 42. Tutti promossi i 4 privatisti che si sono presentati agli [redacted] mi. Alberto Cirone 36, Al- [redacted] dra Longagna 36, Luca Maiello 36, Sandro Obbia 54.

Un buon esordio quindi per le prime maturità che gli studenti hanno affrontato con [redacted] commissioni composte da insegnanti savonesi. A presiedere la commissione dell'istituto professionale per odontotecnici è stato il preside dell'Itis di Savona [redacted] squale Tuzzolino. Già dopo aver verificato il buon esito degli scritti il professor Tuzzolino aveva espresso parere favorevole sul livello di preparazione degli studenti del «Gaslini» «La maggior parte dei ragazzi ha intrapreso al meglio gli esami di maturità scegliendo bene il tema. Molti hanno svolto il tema [redacted] attualità dedicato alla solitudine dimostrando buone capacità. Anche [redacted] secondo scritto tecnico è stato affrontato in modo decoroso».

Intanto nei giorni scorsi [redacted] ventina di studenti di sei istituti savonesi ha dovuto affrontare le prove di recupero. Si trattava per lo più di maturandi colpiti da una grave epidemia di morbillo. Per non perdere l'anno scolastico i ragazzi sono stati costretti a effettuare un esame di maturità [redacted] sede separata, con nuovi compiti scritti inviati appositamente dal ministero della Pubblica istruzione in plichi sigillati.

Allo scientifico «Grassi» ha suscitato proteste la difficoltà del compito di matematica mentre al classico «Chiabrera» molti studenti [redacted] stati sorpresi dalle domande dei commissari d'esame che ai colloqui hanno puntato sull'educazione civica, una materia che solitamente viene tralasciata per approfondire invece il programma di storia. [e. b.]

FLASH

[redacted]

Ex dirigente della Santa Cecilia vittima di un male incurabile

Sport savonese in lutto. E' [redacted] Michele Botta, 41 anni, ex allenatore e dirigente della squadra di calcio della Santa Cecilia. Lascia la moglie Maria e due figli, Marco e Daniele. I funerali domani nella chiesa di Stella Maris di Albisola Superiore. [a. s.]

[redacted]

Acqua nella stiva affonda peschereccio

Un peschereccio ha rischiato di affondare ieri [redacted] in porto a Savona. Si tratta del «Bacicin [redacted] ormeggiato nella vecchia darsena. C'è stato un guasto all'impianto di raffreddamento dei frigoriferi di bordo. Non è ancora [redacted] l'ipotesi di sabotaggio. [c. v.]

LUTTO

Tabaccaio [redacted] via Paleocapa [redacted] 74 anni

E' morto all'età di 74 anni, Domenico Carello, titolare della tabaccheria di via Paleocapa, vicino alla Torretta. I funerali si svolgono questa mattina alle 9 nella cappella dell'obitorio, a Valloria. [c. v.]

[redacted]

Decisa la disinfestazione del vecchio ospedale

Cuneo ha ordinato una disinfestazione straordinaria dal S. Paolo. Un provvedimento deciso per eliminare i pericoli derivanti dalla presenza di topi di fogna e piccioni nell'ospedale di corso Italia. [e. b.]

SASSELLO

Trapianto di cuore riuscito alla bimba di 2 anni e [redacted]

[redacted] riuscito il trapianto di cuore che i medici di Bergamo hanno fatto l'altro ieri ad Anna Maria Rebora, 2 anni e mezzo, genovese, ma in vacanza a Casanova. La bimba era stata trasportata d'urgenza a Bergamo venerdì dalla Cri. [a. s.]

CELLE L.

Tamponamento in galleria Distrutte tre autovetture

Traffico bloccato ieri alle 13 sull'A10 per un maxitamponamento nel quale [redacted] andate distrutte tre automobili. L'incidente, senza feriti, è avvenuto nella galleria Casalsi. [a. s.]

FURTI

Ladri in via Costacavalli Svaligiato un appartamento

Ladri [redacted] azione in [redacted] Costacavalli. Sono entrati in un appartamento e si sono impadroniti [redacted] alcuni oggetti d'oro. Wanda V., 43 anni, è stata derubata del decoder della tv. A Vado è sparito un ciclomotore. [c. v.]

L'episodio ieri mattina all'«autogrill» dei Piani d'Invrea

Varazze, accoltella l'amico E' [redacted] dai carabinieri

VARAZZE. Accoltella [redacted] amico. Scappa lasciandolo a terra in una chiazza di sangue, ma viene bloccato poche ore dopo a Pietra dai carabinieri di Varazze. E' successo ieri all'autogrill dei Piani D'Invrea, sull'A10, in direzione di Savona. Emanuele Marangoni, [redacted] anni, di Milano, è stato soccorso dai militi della croce rossa di Celle per una ferita, fortunatamente poco profonda, suturata dal dottor Marco Zunino del pronto soccorso di Savona. Secondo una prima ricostruzione, Emanuele Marangoni era partito da Milano verso le 11 su un Fiat Fiorino dell'amico. Alle 13, la coppia si è fermata all'autogrill di Varazze per una breve sosta. Ma per motivi ancora da chiarire, prima di risalire in auto sarebbe nata una lite tra i due amici. E' stato allora che l'autista del Fiorino avrebbe inferto la coltellata alla schiena di Marangoni, fuggendo poi in auto in direzione di Ventimiglia. Il ferito è stato soccorso da alcuni automobilisti e dal personale della stazione [redacted] di servizio che hanno avvertito ambulanza e carabinieri. Questi ultimi si sono lanciati all'inseguimento del giovane che è stato identificato e bloccato a Pietra Ligure, a prova della sua colpevolezza il coltello, che sembra avesse ancora con sè, e i sedili dell'auto sporchi [redacted] sangue. Il milanese, sulla cui identità si mantiene il riserbo è stato interrogato fino tarda sera [redacted] maresciallo Renato Zappa nella caserma di Varazze.

Un'altra vittima di violenza [redacted] stata [redacted] turista svizzera, T.B. che, malmenata dal fidanzato, è ricorsa ieri al pronto soccorso del San Paolo di Savona per una contusione [redacted] timpano destro. [a. s.]

[redacted]

Solidarietà a un operaio

I compagni di lavoro di Angelo Melis, il delegato sindacale della Stoppani di Cogoleto licenziato dopo un violento litigio con il vice direttore per aver protestato per l'elevato tasso di anidride solforica nell'ambiente di lavoro, rivelano la loro verità sui retroscena del licenziamento. Con una lettera agli abitanti di Varazze e Celle, i lavoratori e i circoli del partito comunista di Arenzano e Cogoleto segnalano che Melis, 44 anni, abitante a Varazze, sposato con 2 figli, sarebbe stato pesantemente penalizzato per aver tentato di difendere il diritto alla salute dei lavoratori in un'azienda nella quale si sono verificate, in passato, numerose morti provocate dal cromo. I circoli comunisti hanno chiesto al presidente del Tribunale di Genova di disporre una perizia medico legale sulla salma dell'ex direttore dello stabilimento, Ermanno Bertasi, varazzino, morto di recente per un tumore ai polmoni. [a. s.]

Saranno acquisite

Ora il Comune [redacted] interessato alle aree Expò

SAVONA. Le [redacted] ferroviarie di piazza del Popolo verranno acquisite dal Comune. L'Amministrazione di Palazzo Sisto vanta infatti un diritto di prelazione sui terreni accanto a Palazzo [redacted] Giustizia e il sindaco Gervasio punta [redacted] decisione alla gestione di questi [redacted] ritenuti strategici per [redacted] città. Solo se [redacted] Comune non facesse valere [redacted] proprie prerogative, quindi, potrebbe verificarsi un'asta fra Ascom e Confesercenti per la conquista delle aree. Un'ipotesi che al momento gli amministratori di Palazzo Sisto ritengono remota. La giunta Gervasio ha già infatti preso contatti con le Ferrovie per acquisire [redacted] aree [redacted] verranno utilizzate per il trasferimento [redacted] mercato del lunedì, per ospitare il circo e le attrazioni del Luna Park. L'Ascom teme che se il Comune prenderà possesso delle aree sarà costretto a pagare le tasse per l'occupazione di suolo pubblico per effettuare l'Expo. La manifestazione potrebbe quindi essere trasferita a Vado Ligu- [redacted]. [e. b.]

Cambio della guardia

Il prefetto Tolu prende servizio questa mattina

L'ex prefetto Mario Della Corte lascia Savona dopo 4 anni

SAVONA. Cambio della guardia a Palazzo del Governo. Questa mattina il prefetto Mario Della Corte lascerà Savona e al [redacted] posto arriverà da Oristano Michele Tolu. Della Corte diventerà rappresentante [redacted] governo a Siena. I due prefetti, nel rispetto della tradizione, non si incontreranno. Michele Tolu ha iniziato [redacted] carriera al ministero degli Interni nel 1962 e dopo [redacted] biennio alla prefettura di Nuoro, è stato trasferito a Sassari e quindi a Oristano. Sposato, padre di tre figli, ha frequentato «La Nunziatella» ed è laureato in Legge. [e. b.]

Bilanci «Carisa»

Mario Cadeo interrogato dal giudice

SAVONA. Continua l'inchiesta del procuratore della Repubblica, Renato Acquarone, sui bilanci della Cassa di Risparmio [redacted] Savona.

Ieri mattina, è stato sentito il direttore generale dell'Istituto di credito, Mario Cadeo, indagato insieme all'ex presidente della «Carisa», Pi- [redacted] Ivaldi, e al presidente del Collegio sindacale, Erasmo Del Grande. L'interrogatorio del funziona- [redacted] assistito dall'avvocato Carlo Conigliò, è durato [redacted] paio di ore. Stando a quanto trapelato, sarebbero [redacted] ricostruiti i metodi contabili e i criteri di [redacted] cessioni dei prestiti finiti nel mirino del magistrato.

L'indagine della Procura ha preso avvio dopo [redacted] [redacted] ispezioni fatte lo scorso anno dagli uomini della banca d'Ita- [redacted] e della guardia di Finanza che avrebbero rilevato crediti in «sofferenza» (quelli cioè difficilmente recuperabili) per oltre [redacted] miliardi. L'esecutivo della banca savonese pare che ne avesse, invece, denunciato un centinaio. [c. v.]

IL TACCUINO DELLA PROVINCIA

[redacted] AL GIORNALE

Indennità alla giunta ora Bertino precisa

In riferimento all'articolo de «La Stampa» di domenica 2 luglio riferito alla riunione del Consiglio di Carcare del 30 giugno che riportava l'aumento delle indennità di carica degli amministratori di precisa quanto segue: oltre al fatto che un raddoppio di indennità [redacted] sindaco e degli assessori viene benevolmente presentato per un aumento del 50 per cento anziché del [redacted] per cento, la cosa molto grave è aver inventato, per screditarmi, un mio intervento falso durante il dibattito sul raddoppio delle indennità. E' stato insinuato che io, [redacted] all'opposizione, abbia richiesto perché tale aumento non [redacted] stato fatto precedentemente quando è variato l'imposizione Irpef, [redacted] noto sono stato vicesindaco fino all'aprile '95 pertanto inventando ed attribuendomi tale richiesta si è voluto insinuare un mio desiderio di percepire tale aumento dal tempo in cui è stata modificata [redacted] legge, [redacted] così [redacted] è, né è mai stato! Il mio intervento vero è stato di netto dissenso nel vedere presentata tra i primissimi atti di questa «nuova amministrazione» l'aumento delle proprie indennità nella misura massima consentita, ho ritenuto di tener conto del difficile momento economico in cui viviamo: molti sono senza lavoro e molte famiglie tribolano per versare le tasse ed imposte comunali (ici, icinp, Rsu ect. [redacted] scadenze in questi giorni, e non è [redacted] gravare con altri [redacted] sti di circa 40 [redacted] annui. Ho evidenziato che quasi tutte le altre amministrazioni della Valbormida non hanno proceduto a tali aumenti perlomeno in misura minima e che comuni come Cengio e Millesimo, avendo un numero di abitanti [redacted] poco inferiori a 5000, retribuiscono [redacted] per legge solo i sindaci [redacted] hanno un costo per indennità di circa 10 milioni annui a fronte del nuovo costo di circa 80 milioni per i 5800 carcaresi. Questa è la realtà dei fatti.
Luigi Bertino, Carcare

Miei cari commercianti su, [redacted] po' di coraggio!

Centro storico in festa, negozi aperti. Ecco i risultati: cinque o [redacted] negozi aperti in via Pia, due in piazza del Vescovado, uno in piazzetta dei Consoli, uno in via Guarda Superiore, deserti gli altri vicoli. Coma profondo, quattro - ma anche meno - persone a passeggio e a curiosare tra le vetrine, i superstiti commercianti l'un l'altro in cagnesco a ripetere fino alla nausea: «Ma chi me l'ha fatto fare ad aprire?». Eppure, a due passi, gran folla a calata Sbarbaro; [redacted] folla alla Cappella Sistina; gran folla, [redacted] al «Festival dell'Unità». Sono tre estati, infatti, che nel centro storico [redacted] si fa nulla, anche di meno se possibile! Tra [redacted] aprirà l'ipermercato Cari commercianti, fate un fatto di coraggio, dimenticate per un attimo il «quanto ci guadagno». Lanciate un messaggio: «Cari concittadini e amici, sono aperto perché amo Savona e ho desiderio [redacted] fare quattro chiacchiere: entra, non devi acquistare nulla, puoi curiosare, informarti e [redacted] nascermi meglio».
Gianni Gigliotti, segretario [redacted] ragazzi di via Pia e dintorni»

Scrivere a La Stampa, piazza Marconi 3/5, Savona
Per i fax: 019/810.971

NUMERI UTILI

AUTOAMBULANZE

Savona: telefono 822.822 (Varazze-Spotorno). **Val Bormida:** tel. 824.444; numero verde 167017737. **Pietra Ligure** telefono 626.666 (da Noli a Borghetto)
Albenga: telefono 50.349
Alassio: telefono 640.088
Andora: telefono 85.344
Borghetto: telefono 970.238
Laigueglia: telefono 690.251
Loano: telefono 990.105 - 991.333

[redacted] DI [redacted]

SAVONA
Sono di turno dalle 8,30 alle 20:
Moderna, via [redacted] 103, telef. [redacted]32
Riccardi, via Piave 38, tel. 859.802.
Vistarini, via Quiliano 4, tel. 881 [redacted]

Il servizio notturno [redacted] garantito dalle 19,30 alle 8,30 dalla farmacia *Delle Ferriere*, corso Italia 153, [redacted] 827.202

ALASSIO
Bonomo, corso Vittorio Veneto, telef. 640.606
ALBENGA
Savoi, via Medaglie 42, tel. 52.420.
ALBISOLA SUPERIORE
San Nicolò, via Turati 7, tel. 488.910.
ALBISSOLA MARINA
Fontana, via Biglieti 24, telefono 481 [redacted]
BORGHETTO S. SPIRITO
Franchi, via Colombo 15, tel. 870.088
CAIRO MONTENOTTE
Rocano, via Partici 31, telefono 505.454.
CERIALE
Comunale, via Aurelia 148, telefono 831.049.
FINALE LIGURE
Richeri, corso Europa 21, [redacted] 601.703.
LOANO
Superiore, via dei Gessi 12, telefono 667.003.
MI[redacted]
Capiluri, piazza Italia, telefono 564.017.
NOLI
Monte Ursino, [redacted] Italia 10, telefono 748.236
PIETRA LIGURE
[redacted], via Battisti.
QUILIANO
Scarsi, via Gramsci 82, telefono 880.184.
VARAZZE
San Nazario, piazza XXV Maggio 11, [redacted] 934.862.

GUARDIA MEDICA

Notturna, prefestiva e festiva

Distretto Savona: telefono 824.444 (Varazze-Spotorno)
Distretto Pietra Ligure: telefono 627.777 (Spotorno-Borghetto)
Distretto di Albenga: telefono 540 980
Distretto di Alassio: telefono 580 72
Distretto di Cairo: telefono 624 444
Distretto di Calizzano: telefono 78 887
Distretto di Millesimo: telefono 564 027
Distretto di Arenzano: telefono 912.73.06
Distretto di Cogoleto: telefono 918.34.56

[redacted] CIVILE

SAVONA 8 LUGLIO

NATI. Andrea Ceccato, Mikaela Pitteli
MATRIMONI. Nessuno.
MORTI. Giovan Battista Asseretto, 58 anni, Albissola Marina. Trasporto diretto questa mattina alle 8,45. Eugenio Pellegrino, 78 anni, Savona, via Serao 6. Trasporto diretto questa mattina alle 8,45. Domenico Carello, 75 anni, via Guarda Superiore 26. I funerali si svolgeranno questa mattina alle 8,55 nella cappella di [redacted] torio.

[redacted] [redacted]

Savona. Mercoledì si riunirà il Consiglio provinciale. All'ordine [redacted] giorno l'elezione del presidente [redacted] Consiglio che dovrebbe essere il leghista [redacted] Melgrati. La giunta dovrà inoltre presentare gli indirizzi e i [redacted] per le nomine negli enti di secondo grado. La Provincia dovrà inoltre allestire la nuova pianta organica e le linee di indirizzo che verranno seguite sulla gestione del personale. Numerose le interpellanze che verranno presentate sulla Port Authority. I consiglieri dovranno inoltre pronunciarsi sulla trasformazione del Consorzio trasporti, la modifica [redacted] [redacted] di previsione e il piano annuale di formazione professionale.

APPUNTAMENTI

PONTINVREA
Escursione al Forte Bruciato

Appuntamento stamane alle 9 a Giovo di Pontinvrea per l'escursione a Forte Bruciato. Alle 15,30 sono previsti invece giochi sportivi. [e. b.]

SA[redacted]
Convegno sui rischi nel lavoro

Martedì alle 15 in Provincia si svolgerà un convegno sul [redacted] «Decreto legislativo 626 e la valutazione dei rischi [redacted] lavoro» organizzato dalla Confartigianato. [e. b.]

SAVONA
Fiera [redacted] libro al Prolungamento

Fiera del libro nei giardini del Prolungamento a mare. La [redacted] carelle saranno aperte dalle 9 alle 23. [e. b.]

FINALE
Un libro dedicato all'«Alta via»

Un libro sui percorsi [redacted] nistici collegati all'«Alta via dei monti liguri» è [redacted] realizzato dalla Comunità montana del Polupice. [a. r.]

E' spirato in ospedale poco dopo il ricovero, aveva frequentato in Riviera la scuola edile

Albenga: muore a 17 anni con la moto

Incidente a Rivoli, è rimasto mezz'ora senza soccorsi

ALBENGA. «Aiutami ad alzarmi. Ho voglia [illegible] venire a lavorare» Fabrizio Piovano, 17 anni, operaio edile, aveva appena tamponato un'automobile con la sua moto, a Rivoli [illegible] Sestriere 61, [illegible] non si era reso [illegible] conto di essere in condizioni di[illegible]sperate. Ha chiesto aiuto al suo datore di lavoro, intervenuto per [illegible] sull'incidente. Il ragazzo ha però perso la vita pochi minuti dopo, all'ospedale.

Fabrizio Piovano, Rivoli, [illegible] Aurelio 21, l'altra mattina stava raggiungendo proprio il [illegible] «capo», Fabio Marzano, Rivoli, viale Carrù, titolare di una piccola impresa edile. Ma verso le 7,15 [illegible] perso improvvisamente il controllo della sua «Cagiva 125» ed è piombato addosso ad una «Y10».

«Ho solo sentito un colpo enorme alle spalle», ha spiegato l'automobilista Patrizia Toncredi, 22 anni. L'urto con l'auto è stato violentissimo: il ragazzo, che portava il casco, è caduto a terra, rimanendo intrappolato dalla sua stessa moto, che gli è crollata addosso.

Alcuni passanti, con il telefonino hanno immediatamente avvertito la Croce Rossa di Rivoli, ma l'autoambulanza è arrivata solo dopo mezz'ora. «Da Rivoli hanno detto che non potevano muoversi», si lamenta il padre Daniele Piovano, 40 anni.

In attesa dei [illegible] sul luo[illegible] dell'incidente è arrivato [illegible] che Fabio Marzano. «Fabrizio arrivava sempre entro le 7,30 - dice -, ma non vedendolo mi sono preoccupato e mi sono diretto verso di lui con il mio furgoncino. In via Sestriere ho visto un capannello di persone ed una moto per terra. Ho avuto un tuf[illegible] al cuore. E infatti, sull'asfalto, c'era proprio lui, Fabrizio». Fino a tre mesi fa il giovane operaio abitava ad Albenga, dal padre: è stato con lui per un anno. Poi era tornato a Rivoli, perché aveva trovato un posto di lavo[illegible]. Molti amici [illegible] domani per il funerale, alle 15 nella chiesa San Bartolomeo a Borgonuovo, a Rivoli.

Fabrizio Piovano, 17 anni, di Albenga, morto in un incidente avvenuto a Rivoli

Ma i «veri» amici sono quelli di Rivoli. Ce n'erano una decina, [illegible] pomeriggio, a casa [illegible] mamma, Renata Berocu, 38 anni. Pochi avevano voglia di parlare. Come Marco Nicolini, anche lui 17 anni: «Avevamo frequentato le elementari e le medie insieme e prima che andasse ad Albenga avevamo anche gio[illegible] a pallone nella Rivelese. Ma [illegible] voglio ricordare [illegible] quel modo: deciso e spensierato. [illegible] dire che di moto [illegible] aveva avuto tante, [illegible] incidente».

«La moto era sempre stata un suo pallino - gli fa eco il padre, arrivato d'urgenza da Albenga - se l'autoambulanza fosse arrivata prima forse a quest'ora Fabrizio sarebbe ancora vivo. Se esistono responsabilità [illegible] parte della Croce Rossa, qualcuno dovrà pagare». [illegible] alla Croce Rossa di Rivoli respingono le accuse. Spiegano: «Quando hanno telefonato la nostra autoambulanza era già impegnata a Rosta e quindi sono dovuti intervenire i colleghi di Torino». Fabrizio Piovano lavorava come operaio edile ed era ritornato da circa tre mesi a Rivoli dove aveva trascorso gran parte della [illegible] vita.

I genitori [illegible] giovane [illegible] separati da qualche tempo. In questo periodo il ragazzo viveva [illegible] la madre, Renata Perotti, casalinga. Il padre, Daniele Piovano, che lavora nell'albenganese come artigiano, risiede ad Albenga in un appartamento al n. 111 di via Patrioti, abitazione da dove il figlio era ripartito alcuni mesi fa tornare a lavorare e vivere in Piemonte. Fabrizio Piovano, finita la scuola del[illegible]bligo, aveva frequentato per due [illegible] una scuola edile e poi si era dato da fare per potersi creare un'indipendenza economica.

Grazia Longo
Massimo Boero

Spacciano droga: arrestati

Tre giovani bloccati ad Albenga
Blitz dei carabinieri: 40 denunce

Controlli dei carabinieri in Riviera

SAVONA. Quasi novecento persone identificate, Cinque arresti e quarantadue denunce a piede libero. Sono il bilancio [illegible] un'operazione anti-criminalità che negli ultimi due giorni ha visto impegnati in tutta la provincia duecento carabinieri con l'aiuto dei colleghi dei reparti speciali del nucleo elicotteristi [illegible] settore mare. Nel mirino dei militari sono finiti anche alberghi, bar, ristoranti, paninoteche, night club, discoteche, gelaterie, bagni [illegible].

Albenga. Tre arresti per spaccio di eroina. In piazza del Popolo i militari hanno bloccato Roberto Ferrari, 30 anni, abitante in via Viveri 8, e due marocchini, di 21 e [illegible], sorpresi a cedere dosi di eroina a due tossicomani, abitanti a Imperia e a Pietra Ligure.

Savona. I controlli hanno interessato soprattutto l'Aurelia, nel tratto fra Vado e Albissola, che continua ad essere frequentato da prostitute. I carabinieri hanno allontanato due lucciole (una bosniaca, l'altra italiana) e identificato i loro protettori: tre rumeni trovati in possesso [illegible] un machete con una lama lunga trenta centimetri. Denunciati i titolari di un cantiere dove lavoravano 4 extracomunitari abusivi.

Varazze. Due senegalesi so[illegible] stati denunciati perché vendevano cassette musicali e videocassette senza il marchio della Siae.

Loano. Due algerini, di 34 e 21 anni, sono stati denunciati perché coinvolti in una rissa avvenuta nel tratto di spiaggia davanti al dancing Solito. Al pestaggio avrebbero preso parte altri otto [illegible] che sono fuggiti prima dell'arri[illegible] delle pattuglie dei militari. Due algerini sono stati, invece, sorpresi in sella ad un motorino rubato ad Albenga: [illegible] stati denunciati.

Toyo San Giacomo. Nei controlli sono caduti anche due piemontesi. Giuseppe Gullo, 40 anni, Biella, e Pio Cerzoghi, 38, Torino, sorpresi mentre cercavano di forzare la porta di una villa.

Esercizi pubblici. Un centinaio i locali controllati. Ventiquattro le denunce per mancanza di libretti sanitari, prezzi non esposti, alimenti scaduti.

Stabilimenti balneari. Sessanta i bagni nel mirino dei carabinieri, [illegible] Varazze fino ad Andora. Una ventina le multe soprattutto per ombrelloni [illegible] in regola con le norme Cee e cassette di pronto soccorso con farmaci scaduti. (a. v.)

[illegible]

Il sindaco Canepa anticipa la chiusura ai dehors

Tutti i dehor di Loano dovranno essere chiusi all'una e mezza. E' una delle disposizioni contenute in una ordinanza del sindaco Canepa. La decisione fa di[illegible]. Proteste, dopo il [illegible] parcometri e i sensi unici, anche per l'isola pedonale sul lungomare. (a. r.)

NOLI

Turismo in difficoltà, sfitte le seconde case

Sono circa 150 gli alloggi rimasti sfitti a luglio a Noli, per agosto invece saranno quasi tutti occupati. E' il risultato di una piccola indagine fatta fra le agenzie immobiliari della città dal sindaco di Noli, Giuseppe Niccoli. (a. r.)

[illegible]

Riprendono i furti in ville e seconde case

Ancora un'ondata di furti nelle case e nelle ville dell'entroterra dell'entroterra di Albenga. Sono stati rubati elettrodomestici, vestiti, gioielli, quadri e oggetti d'arte. Sono in corso indagini di carabinieri e polizia. (m. br.)

Sono marocchini

Loano, rissa con coltelli Due i feriti

LOANO. Due marocchini [illegible] dovuti ricorrere alle cure del pronto soccorso del Santa Corona venerdì notte in seguito ad una rissa scoppiata in pieno centro a Loano. Entrambi gli extracomunitari sono stati feriti coltelli, spuntati fuori durante la rissa. L'episodio ha preso il [illegible] sull'Aurelia. Protagonisti un gruppo di extracomunitari che, dopo qualche birra di troppo e, probabilmente, una discussione per motivi di interesse. Il gruppo, una decina di persone secondo le testimonianze, si è frammentato per corso Europa e sul lungomare. Proprio sulla passeggiata i due marocchini, raggiunti da altre persone, sono stati feriti. Le urla, i passi di corsa e i rumori della scazzottatura sono stati uditi dagli abitanti della zona che hanno chiamato i carabinieri. All'arrivo dei militari, però, la rissa era finita e i protagonisti fuggiti. Sul marciapiede del lungomare sono rimasti i due marocchini sanguinanti. I due [illegible] stati [illegible] e portati [illegible] l'ospedale. (a. r.)

Proteste a Celle

«Dopo le Fs abbandonati da Usl e Poste»

CELLE L. La biglietteria della stazione è chiusa. La posta ridurrà l'orario. Il punto prelievi Usl per analisi di sangue e urine ha d[illegible]smesso la p[illegible] in sede.

Celle, in piena stagione turistica, si ritrova così priva di servizi essenziali e senza che il Comune sia stato avvisato.

«Prima abbiamo trovato un cartello davanti allo sportello Fs con la sola informazione sulla chiusura - spiega l'assessore all'assistenza e sanità Remo Zunino - Poi è stata la volta dell'Usl che senza preavviso ha ridotto a una sola mattina il servizio prelievi».

Ancora: «L'ultima, riguarda l'ufficio postale [illegible] per i mesi di luglio e agosto limiterà l'orario di apertura al mattino. Mi chiedo a questo punto come andremo a finire data la scarsa considerazione degli enti nei riguardi dell'amministrazione e soprattutto di cittadini e turisti. Da parte nostra - conclude Zu[illegible] - faremo di tutto per trovare soluzioni alternative e limitare i disagi». (a. z.)

Record mondiale

Duecento sub [illegible] immersioni [illegible] ieri [illegible] Varazze

[illegible]. Immersione [illegible] Guinness dei primati ieri mattina davanti al Kursaal Margherita. Il club «Solobiu» è riuscito a stabilire il primo record mondiale di immersione più numerosa con 198 sub provenienti da 7 regioni italiane e dalla Svizzera. Tra questi, 31 ragazze. I subacquei si sono immersi a una profondità di circa 8 metri dandosi la mano per formare un grande cerchio.

Il record è stato anche l'occasione per un'iniziativa ecologica: sono state infatti deposte sul fondo marino alcune colonie di mitili che costituiranno un osservatorio naturale sullo stato di salute del mare che sarà controllato dall'istituto Zooprofilattico di Savona. Il sub più anziano che ha aderito all'iniziativa è stato il varazzi[illegible] Michele Menduto, classe 1927; mentre il più giovane è stato Federico Florini, del 1981, anch'egli di Varazze. Il record è stato certificato dal notaio Domenico Manuti e da Umberto Pepoli della Scuba Schools International Italia. (a. z.)

BANCA CARIGE
Cassa [illegible] Risparmio di Genova e Imperia

Si è da poco **conclusa la prima fase della ricerca [illegible] personale** recentemente lanciata dalla **Banca Carige** ed aperta a coloro che, oltre agli altri requisiti, avevano conseguito il diploma di ragioniere ovvero la maturità classica o scientifica.

Considerata l'elevatissima partecipazione, anche di elementi con ottime posizioni ed "excursus" scolastici, solo una minima parte degli aspiranti (in tutto circa 19.000, a fronte della necessità di dare corso in via immediata ad un contenuto numero di assunzioni) ha potuto superare il primo screening ed è stata quindi convocata per le prove.

La Banca Carige desidera comunque ringraziare tutti coloro che hanno inviato domanda, esprimendo loro i suoi migliori [illegible]guri.

Appuntamenti [illegible] LA STAMPA | ogni martedì tuttocome | ogni mercoledì tuttoscienze | ogni venerdì tuttodove

DA LUNEDI' 10 LUGLIO
SCRUPOLI
ABBIGLIAMENTO UOMO
SALDI
Corso Italia 69r - SAVONA - tel. 019/805473

SPECIALE IMMOBILIARE

LOANO (SV)
C.so Europa 19/F
Tel. 019 677589
Fax 019 675306

IMMOBILIARE IL GLOBO s.a.s.

FINALE [illegible] (SV)
Via [illegible] 35
Tel. [illegible] 692930
[illegible] 680398

APPARTAMENTO indipendente zona Borgo composto da 3 camere, salone, cucina abitabile, 2 servizi, [illegible] e taverna, 2 cantine, magazzino [illegible] due [illegible] 5000 mq di terreno, ristrutturato a nuovo, termo autonomo. L. 450.000.000
VILLETTA disposta [illegible] due piani [illegible] La Maola, 2 camere, soggiorno con caminetto, cucina abitabile 2 servizi, dispensa, rip., balcone, terrazzo 20 mq. Ottime rifiniture. Terreno mq 8000. L. 480.000.000
FINALE LIGURE - Appartamento da ristrutturare 2 camere, grande soggiorno, servizio, rip., veranda, terrazzo. L. 315.000.000
FINALE [illegible] - Appartamento in centro storico vicino [illegible], camera, soggiorno, cucina ab., bagno, balcone, termo autonomo, molto luminoso. L. 385.000.000.
[illegible] «Borgo» - Appartamento di 100 mq. interamente ristrutturato a nuovo. Il [illegible], salone con caminetto. [illegible], bagno, ripostiglio, cantina, risc. [illegible], 1° piano soffitti a volta. L. [illegible]. Rif. 23
VILLA indipendente di nuova costruzione in loc. **S. Giorgio** comune di Varzi [illegible] (entro terra di Spotorno 7 [illegible] dal mare) di mq. [illegible] disposta su 3 piani ottimo rifiniture 8000 mq. di terreno. L. 700.000.000. Rif. 29
[illegible]NTO in villetta a schiera in loc. **S. Bernardino** su 2 piani: 3 camere, soggiorno, cucinino, bagno, balcone, terrazzo, giardino. [illegible] vista mare.
L. [illegible]. Rif. [illegible]
di varie metrature e tipologie nel Finalese zona: **Le Manie, Orco Feglino, Calvisio Vecchio.** Rif. 52.
CASA tipica ligure [illegible] **Perti** 5 km [illegible] mare composta [illegible] 7 vani e 2 servizi (possibile divisione due unità immobiliari) [illegible] ristrutturato a nuovo. Compresa nella richiesta dependance [illegible] 60 mq., interni [illegible] dino. L. 1.100.000.000. [illegible]. 24
NOLI - Fronte [illegible] appartamento 2 camere, sala, cucina abit., servizio, 1° piano, 50 m. [illegible] mare. [illegible] ascens., ampio [illegible] 2. [illegible]. [illegible]
BERGEGGI - Appartamento fronte mare 4° piano no ascensore: [illegible], soggiorno, cucinino, [illegible], salone, [illegible] risc. aut., balcone. L. [illegible]. Rif. 55
VARIGOTTI - Appartamento a pochi metri [illegible] [illegible] vista [illegible]. Ingresso, 3 camere, soggiorno, cucinino, ripostiglio, bagno, 2 balconi, 2° piano senza ascensore, risc. aut. gas. L. 530.000.000. Rif. 43
FINALE LIGURE - Loc. [illegible] S. Bernardino [illegible] appartamenti in villetta a [illegible] con giardino, piscina, posto auto, [illegible], vista mare. Arredati a nuovo a partire da L. 255.000.000.
FINALE LIGURE - Borgo - Appartamento ristrutturato di 120 mq. Occasione. L. 260.000.000.
PIETRA LIGURE - Appartamento 2° piano con [illegible]., ampio [illegible], [illegible], [illegible], [illegible], 2 balconi, a 20 mt. dal mare. L. 239.000.000. Rif. 42
[illegible] - Appartamento sul mare con splendida vista, ingresso, 3 camere, cucina, sala, servizi, ripostiglio, 2 balconi, 4° piano con ascensore. L. 450.000.000. [illegible]
LOANO - Appartamento 4° piano con asc. completamente ristrutturato a nuovo, [illegible] ra, soggiorno con angolo cottura, servizi, bal[illegible], vista [illegible]. L. 315.000.000. [illegible]
LOANO - [illegible]amento 4° piano con asc. completamente ristrutturato a nuovo camera, soggiorno, con [illegible] cottura, servizi, balcone. L. [illegible].000.000. Rif. 38/B.
LOANO - Appartamento al 1° piano 2 camere, [illegible], [illegible]lo cottura, [illegible]. 2 balconi. [illegible] cantina, [illegible]0 mt dal mare. L. 330.000.000. Rif. [illegible]
BORGHETTO S.S. - Ingresso, camera, tinello, cucinino, [illegible], servizi, balcone, cantina. L. 210.000.000.
[illegible] ingresso, camera, tinello, cucinino, servizi, arredato, giardino mq. 60. L. 130.000.000 con possibilità di box.
IMPERIA ONEGLIA - monolocale, ampio terrazzo, centrale L. 70.000.000.
VILLANOVA D'ALBENGA - Centro paese, terreno mq. 22[illegible] con progetto approvato per villetta di mq. 110 + pertinenze. L. 150.000.000.
LOANO - Appartamento al piano terra composto da: ingresso, [illegible], [illegible], angolo cottura, bagno, ripostiglio, giardino. Arredato nuovo. L. 320.000[illegible]. Rif. 51
[illegible] - [illegible] bi-trilocali ottimo [illegible], ampi balconi, zona centrale a pochi passi dalla spiaggia, vista mare, mq[illegible], possibilità mutuo e/o permuta
LOANO - In palazzina [illegible] appartamento in 2° piano composto da: ingresso, [illegible], soggiorno con angolo cottura, camera, servizio, terrazzo di 90 mq., termo autono[illegible], ottime rifiniture. L. 350.000.000. Rif. [illegible]
LOANO - In palazzina di [illegible] costruzione, appartamento in 2° piano composto da: ingresso, camera, soggiorno con angolo cottura, [illegible] balcone, termo autonomo, [illegible] rifiniture. L. 250.000.000. Rif. 37/A
ALBENGA - [illegible] su tre [illegible] composta da: sala, cucina e servizi al piano terra, al piano ammezzato: camere ripostiglio. Al piano 1°: 2 camere, servizi e balcone. Posto auto ottime condizioni. Rif. 52
[illegible]R[illegible] a 1,5 km dal mare loc. Mavisio - [illegible] L. in graziosa condominio composto da: 2 camere, sala, [illegible] abitabile, bagno, ripostiglio, giardinetto, [illegible] di 50 mq., grande cantina, solaio, [illegible] auto in rimessa, termo centrale, in ordine. L. 350.000.000. Rif. 34
VILLETTA indipendente a Noli 1,5 km dal mare su un piano: 3 camere, sala, cameretto, cucina abitabile, bagno, dispensa, [illegible] di 750 mq., orto di 450 mq., [illegible] splendida vista mare. [illegible]. Rif. 35
APPARTAMENTO in villetta a [illegible] loc. S. [illegible]: grande [illegible], soggiorno, [illegible], bagno, giardinetto, box, [illegible] auto, inoltre grande [illegible] con [illegible] ingresso indipendente.
L. [illegible]. Rif. [illegible]
FINALE LIGURE fronte porto - casa indipendente su 3 piani e 2 ingressi, così divisa: al 4° piano [illegible] monolocale [illegible] servizio e terrazzo - al 2° e 3° piano [illegible] di 120 mq: 3 camere, salone, cucina, 2 servizi, terrazzi, balconi, box, risc. aut.
L. 660.000.000 (escluso mobili) [illegible]0 (tutto). [illegible]. 25
[illegible] **LIGURE PIA** - [illegible] [illegible]. appartamento al 5° piano con [illegible]. composto da 3 camere, soggiorno, [illegible], servizi, ripostiglio, 3 balconi, [illegible], 20 m dal mare. L. 480.000.000. Rif. [illegible]
FINALE [illegible] - Appartamento al 1° piano: 3 camere, sala, cucina abitabile, servizio, balconi, 100 m dal mare. L. 415.000.000. Rif. 56
BORGIO VEREZZI - [illegible] mare vista incantevole si prenotano [illegible], bi-trilocali [illegible] splendidi [illegible], [illegible] di [illegible] [illegible]. Ottime [illegible].

PRONTOCASA

COMPRAVENDITE IMMOBILIARI • RILIEVI • CESSIONI ATTIVITA'

Via Piave 10/6 - SAVONA - Tel. **019/815.303 - 815.304**

RIVIERA DI LEVANTE

[illegible]lle (Gameragna) rustico triplano completamente indipendente incantevole esposizione [illegible] mq. terreno pianeggiante. Solo 170 milioni.
[illegible] (Marina) splendida posizione [illegible] m. [illegible] [illegible] ultraperfetto ingresso sala due [illegible] matrimoniali [illegible] cina abitabile bagno balcone termoautonomo cantina. Lire 350 milioni.
Varazze (Piani d'Invrea) comodissimo mare ingresso indipendente ampio soggiorno cucina a vista grandissima camera matrimoniale bagno terrazzino termoauto[illegible] contesto residenziale. Lire 248 milioni.
[illegible] **Ligure** occasione irripetibile a 3 km [illegible] immerso nel verde ingresso indipendente soggiorno cucina [illegible] [illegible] matrimoniali bagno terrazza termoauto[illegible] cantina postauto. Solo 255 milioni.
[illegible] (Stella San Giovanni) occasione più unica che rara graziosissima [illegible] bipiano piano terra ingresso salone soggiorno cucinino bagno [illegible] piano tre [illegible] [illegible] gno splendido [illegible] pianeggiante 800 mq. Solamente 200 milioni.
Albisola (Capo) affarissimo comodo spiaggia ordinato ingresso due camere [illegible] abitabile bagno ripostiglio. Solo 225 milioni.

RIVIERA DI PONENTE

Borgeggi splendido [illegible] in contesto residenziale con piscina ingresso indipendente balcone termoauto[illegible] bipostauto. [illegible] 165 milioni.
Spotorno 50 mt [illegible] caratteristico appartamento bipiano ingresso [illegible] abitabile due camere bagno ripostiglio ampia terrazza. Lire 240 milioni.
[illegible] **Ligure** (Borgo) 2 [illegible] appartamento bipiano in[illegible] indipendente soggiorno cucina a vista ampia camera matrimoniale bagno postauto 400 mq giardino proprio da non perdere. [illegible] milioni.
Borgio [illegible] affarone a 50 mt dal mare ampissimi vani 2° piano [illegible] [illegible] ingresso salone due camere matrimoniali bagno due balconi vista mare termoautonomo solaio. Lire 310 milioni.
[illegible] **Ligure** fronte m[illegible] [illegible] ingresso sala cucina a vista [illegible] grandi [illegible] matrimoniali bagno ripostiglio bibalcone termoautonomo vero affare. Lire 180 milioni.
Bergeggi vicinissimo spiaggia ultraperfetto ingresso soggiorno cucinino due camere bagno ripostiglio bibalcone [illegible] splendida [illegible] [illegible] termoautonomo. Lire [illegible] milioni.

SAVONA CITTA'

Savona (Fornaci) libero perfettamente [illegible] [illegible] niconforts irripetibile: ingresso soggiorno cucinino [illegible] ampie camere matrimoniali bagno ripostiglio impianto allarme termoautonomo. Prezzo affare lire 225 milioni.
[illegible]na (adiacenze Duomo) completamente ristrutturato luminosissimo [illegible] cucina abitabile bagno termoautonomo proprio [illegible] [illegible] perdere. Solo lire 148 milioni.
Savona (piazza Brennero) rifinitissimo ingresso soggiorno ampia [illegible] abitabile due [illegible] matrimoniali doppi [illegible] balcone veranda termoautonomo vero affare. 214 milioni.
[illegible] (Fornaci) lussuoso piano alto [illegible] [illegible] luminosissimo ampi vani ingresso [illegible] due camere matrimoniali cucina [illegible]le antibagno 2 balconi termoautonomo cantina. Lire 320 milioni.

[illegible] ATTENDIAMO NEI NOSTRI UFFICI IN SAVONA VIA PIAVE 10/6 PER [illegible] ALTRE INTERESSANTI PROPOSTE [illegible] SU [illegible] E [illegible]

Agenzia Immobiliare TODARO

• Intermediazioni Immobiliari •
• Perizie - Consulenze •

ATTESTATO DI [illegible] ALL
1° CORSO DI [illegible]
PER AGENTI IMMOBILIARI
Genova - Facoltà di Architettura
ottobre 1994 - marzo 1995
CENTRO STUDIO

VIA CAVOUR, 20/A - 17025 LOANO SV - **Tel/Fax 019/677.188**

LOANO - Ceriseto[illegible] [illegible]ristrutturato a nuovo - 4° p. con ascensore - appartamento vista mare - soggiorno con angolo cottura, camera da letto, bagno, balcone, Termoaut. climatizzato con pompa di calore L. 360.000.000. Rif. S 20

LO[illegible] - In schiacciante posizione a 700 mt dal mare - in totale e caratteristica ristrutturazione alloggio composto di ampio soggiorno con angolo cottura, camera da letto, bagno - ampio giardino - termo autonomo - finiture di pregio. Rif. B 26

LOANO - In bellissima posizione, panoramica e tranquilla in complesso totalmente ristrutturato. Bellissimo appartamento open-posto di soggiorno con angolo cottura, due camere da letto bagno mansarda arredato con vista mare Termo autonomo. Posto auto riservato L. 270.000.000. Rif T 9

LOANO - [illegible] - alloggio totalmente ristrutturato: soggiorno con angolo cottura, camera da letto, cameretta, bagno Cantina Termo [illegible] Perfetto! L. [illegible] Rif. T 12

LOANO - A 100 mt dal mare composto di servizi - appartamento da ristrutturare - soggiorno, tre camere, cucina abitabile, bagno, ripostiglio - e [illegible] - termo autonomo L. 400.000. [illegible]

LOANO - In centralissima posizione a 50 mt dal mare - appartamento composto di: entrata, tre camere, cucina abitabile, bagno - secondo piano con ascensore - da ristrutturare Rif. P 24

LOANO - In posizione centrale - appartamento al piano terzo con ascensore - entrata, soggiorno con cucinino, due camere, bagno, balcone - esposizione a sud L. 370.000.000 trattabili. Rif. P 25

LOANO - Splendida opportunità - villetta a schiera su tre livelli [illegible] soggiorno con cucina abitabile due camere da letto ampia mansarda già condonata - ottima esposizione soleggiata - [illegible].000 trat. Rif. V 10

LOANO - Primo entroterra in caratteristica casa «Antica Ligure» - ristrutturato - soggiorno con angolo cottura, grande camera da letto, bagno - ampio terrazzo vista mare - termo autonomo - per veri amatori! L. 180.000.000 Rif. R 11

PIETRA LIGURE - Vista mare, soleggiato, comodo al centro, soggiorno con angolo cottura, camera da letto, bagno, grande terrazzo, termo autonomo. In ordine. Rif. B 43

PIETRA LIGURE - Vista mare, [illegible], comodo al centro, soggiorno con angolo cottura, [illegible] letto, bagno, balcone, termo autonomo. In ordine Rif. B 44

PIETRA LIGURE - In stupenda posizione a soli 900 mt dal mare - in elegante palazzina app. comp. di entrata, soggiorno con cucinino, camera da letto, bagno. Altri composti di entrata, cucina abitabile, 2 camere e bagno - buoni - completi ristrutturati. Rif. C 8

FINALE LIGURE - In prestigiosa villa d'epoca in pieno centro storico a soli 150 mt dal mare - appartamento accuratamente ristrutturato composto di soggiorno con cucinino, camera da letto con soppalco, bagno. Termo autonomo. L. 260.000.000 trattabili. Rif. B 19

FINALE LIGURE - A 400 mt dal mare in vita storica - alloggio al piano secondo - completamente ristrutturato: entrata, salone con angolo di cottura, camera da letto, bagno - termo autonomo. L. 285.000.000. Rif. B 35

FINALE LIGURE - Varigotti - in villa con due appartamenti - alloggio completamente ristrutturato - sala con angolo cottura, tre camere da letto, doppi servizi - terrazzo di 25 mq tramontana - termo autonomo con pompa di calore - garage. L. 500.000.000 Rif P 22

[illegible] - Entroterra splendida casa rustica completi ristrutturata - già abitata a prima casa - su tre piani: soggiorno, cucina abitabile, 2 camere, cameretta, doppi servizi, cantina, terrazzo, giardino L. [illegible]. Rif. R 1

ALBENGA - Primo entroterra - a 3 km dal mare alloggio residenziale - salone, cucina abitabile, camera da letto, bagno grande mansarda contornata e abitabile con secondo bagno - ampia balconata - soleggiatissimo - termo autonomo - garage Rif. P 30

CERIALE - Splendida opportunità, bellissimo, soggiorno con angolo cottura, due camere, bagno, grande terrazzo, Termo autonomo, parzialo, eventualmente con box L. 210.000.000. Rif. T 41

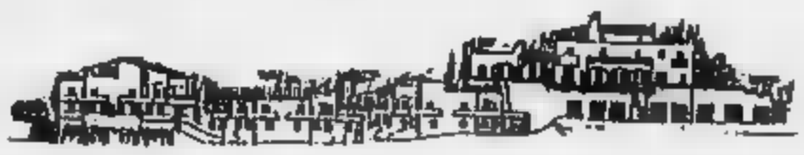

PIETRA LIGURE

PRIMO ENTROTERRA - VISTA MARE
ALLOGGI IN COSTRUZIONE
TERMO AUTONOMO
TERRAZZI [illegible] GIARDINI

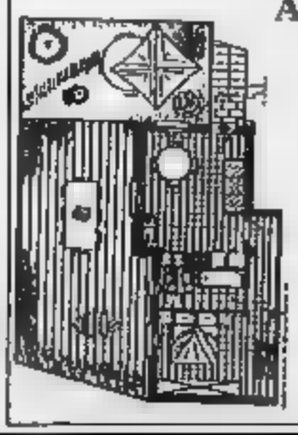

DA L. 106.000.000

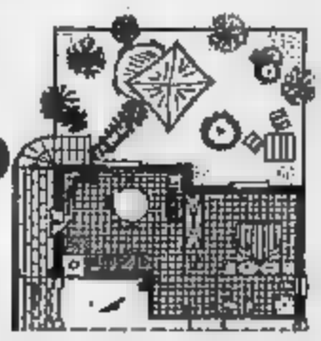

BOX E POSTI AUTO
MUTUO SU RICHIESTA

Un giovane di Cengio ucciso forse da un'overdose

Muore in auto a Genova dopo una lunga agonia

CENGIO. E' morto sulla sua auto probabilmente dopo lunghe ore di agonia, che nessuno si accorgesse di nulla e gli prestasse soccorso. Marco Bagnasco, 30 anni, celibe, residente in via Marconi 61 a Cengio, titolare dell'omonima seghieria che sino al momento del fallimento, avvenuto alcuni anni fa, era stata del padre è stato trovato cadavere nel pieno centro di Sampierdarena, a Genova, nella serata di venerdì.

Saranno i risultati dell'autopsia, effettuata ieri all'obitorio dell'ospedale S.Martino, ad accertare le cause della morte. Due, tuttavia, le ipotesi cui stanno indagando gli inquirenti: fatalità o malore determinato dall'assunzione di sostanze stupefacenti. Il giovane, secondo una prima ricostruzione, a bordo della sua auto, una «Fiat Tipo», sarebbe partito da Cengio alla volta di Genova giovedì sera, da solo. Ma nel capoluogo ligure ha trovato la morte.

Difficile stabilire cosa abbia fatto il trentenne nelle ore intercorse tra la partenza da casa e il ritrovamento del suo corpo, ormai privo di vita. L'unica certezza è che ha parcheggiato la vettura in via Bartolomeo del Fassato, via centralissima di Sampierdarena. E lì è rimasto sino a quando, intorno alle 19 dell'altro ieri, su segnalazione di un passante, sono intervenuti gli uomini della polizia. Ma per Marco non c'è stato più nulla da fare. I medici del S.Martino, dove è stato trasportato, non hanno potuto far altro che constatarne la morte.

Una morte che apre inquietanti interrogativi. E' possibile - ci si domanda in paese - che nessuno abbia notato il giovane? Che nessuno si sia preoccupato di quel ragazzo che, secondo le prime frammentarie, notizie, sarebbe stato visto da più persone sofferente, [illegible] sul sedile anteriore dell'auto? Qualcuno potrebbe aver pensato che stesse dormendo. Di fatto, Marco è morto tra l'indifferenza generale, dopo ore di sofferenza.

Marco Bagnasco, 30 anni

Una storia dai contorni drammatici e una famiglia distrutta dal dolore. Il padre, Adriano, la mamma, Anna, e la sorella, Marina di qualche anno più grande di Marco, sono stati informati di quanto accaduto dai carabinieri poco dopo il ritrovamento del cadavere. Loro, insieme ai parenti e agli amici, gli daranno l'ultimo saluto non appena ottenuto il nullaosta da parte del magistrato. Sino a ieri, infatti, la data dei funerali non era ancora stata fissata.

Lucia Barlocco

Caso Agrimont

Tra polemiche e incertezze

CAIRO M. L'assenza dell'Eni a Cairo ieri, nella riunione convocata dal sindaco Franca Bellicre per esaminare la situazione dell'Agrimont, ha costituito un limite alla ricerca di una possibile soluzione ai problemi di reindustrializzazione della area. Si è deciso di formare al più presto una società pubblico-privata che si ponga l'obiettivo della bonifica, utilizzando i contributi Cee per questo scopo. Davvero poco a fronte della gravità della situazione, che hanno mancato di sottolineare i sindacalisti e i rappresentanti dei lavoratori Agrimont.

Tutti gli intervenuti, rappresentanti della Regione in testa, hanno confermato di voler rispettare i termini dell'accordo sulla chiusura, siglato in Regione il 27 giugno dello scorso anno. Alcuni lavoratori dell'Agrimont alla fine delusi: «Le solite parole e proposte a fronte di una situazione gravissima di incertezza e mancanza di prospettive concrete». Pino Congiu, segretario della Uilcer: «Abbiamo chiesto che siano rispettati gli accordi in modo totale. Chi ha firmato, deve tener fede agli impegni».

Domani alle 9, nella sala della Provincia, si terrà una tavola rotonda sul tema «Quale reindustrializzazione per la Val Bormida» organizzato dalla Uilcer, che avrà come tema centrale il caso Agrimont. [e. m.]

Il parroco di Dego, don Natalino: «Ci ha lasciato nel momento più bello»

Fiori bianchi per l'addio a Claudia

Centinaia di persone ieri sotto il sole cocente ai funerali della donna morta di parto Aveva scelto di far nascere la sua bimba in casa. Sull'episodio aperta un'inchiesta

Centinaia di persone hanno partecipato, ieri mattina, ai funerali della giovane donna morta di parto a Dego

DEGO. «Ci ha lasciato nel momento più bello. Non ci sono parole per dare consolazione. Il vuoto lasciato da lei potrà essere colmato solamente con la parola di Dio». E' l'addio di don Natale Polegato a Claudia Veglio, 32 anni di Dego morta dieci giorni fa dopo aver dato alla luce la sua prima figlia.

Le frasi del sacerdote risuonano nella chiesa e sul sagrato, gremiti. Fiori bianchi, rosa, e gialli sulla bara marrone. La disperazione del marito, Marco Tagliero, geometra del Comune, dei genitori, dei suoceri, degli amici arrivati da tutta la Val Bormida. Lacrime, frasi sussurrate e il dolore, profondo, autentico di quanti l'hanno amata.

Il sole caldo, asfissiante ieri sembrava davvero inopportuno, fuori luogo, mentre nella chiesa parrocchiale centinaia di persone rendevano l'ultimo omaggio a Claudia, sua voglia di vivere, alla sua maternità tanto desiderata.

Era stata lei a voler partorire in casa, a voler dare alla quella piccola creatura che stava per nascere il calore, l'atmosfera rassicurante della sua camera, tra la felicità del papà e dei nonni. E, invece, quello che avrebbe dovuto essere il giorno più bello si è trasformato in tragedia. A mezz'ora dal parto, la giovane donna, contitolare insieme ad un'amica di un negozio di alimentari a Carcare, accusa i primi sintomi. Un'emorragia interna che i medici non riescono a fermare. Il trasporto in ospedale a Savona, l'intervento chirurgico e, nella tarda mattinata, inesorabile, la morte. E poi, l'inchiesta del sostituto procuratore della Repubblica, Domenico Pallegrini, le indagini, i 9 avvisi di garanzia per accertare eventuali responsabilità, l'attesa per poter effettuare l'autopsia. Dovranno trascorrere otto giorni prima che venga fatta la perizia sul corpo di Claudia.

E ieri, alle 11, i funerali nel paese dove la commerciante, originaria di Cengio, era andata ad abitare nell'87, dopo il matrimonio. Un'unione dettata dall'amore, sentimento suggellato dalla gravidanza. La piccola, alla quale in memoria della mamma è stato dato il nome Claudia, non potrà mai abbracciare la sua mamma. Un destino assurdo le ha strappato per sempre il suo amore. E ieri, il pensiero di tutti era rivolto anche a lei, a quella bimba che, ora inconsapevole di un dramma così grande, crescerà senza le carezze e i baci della donna che le ha dato la vita. [l. b.]

NOTIZIE FLASH

CAIRO M.

Dimessa la donna picchiata dal marito

Guarirà in 10 giorni Marisa Castiglione, la donna di 60 anni di Viarreggio, picchiata dal marito nel pomeriggio di venerdì e ricoverata in prognosi riservata prima al Pronto Soccorso di Cairo e in seguito all'ospedale di Savona. Dopo le visite e l'effettuazione di una Tac, che non aveva evidenziato lesioni interne, i medici hanno sciolto la riserva di prognosi e invitato per lo caso la donna a Cairo. Il marito è stato denunciato. Per una prognosi di soli giorni si procede solo per querela di parte, che non è stata presentata. [e. m.]

CENGIO

Danneggiata l'auto del sindaco indagini dei carabinieri

Denuncia contro ignoti da parte del sindaco, Sergio Gamba, per danneggiamento alla propria auto. I malviventi, nella notte tra giovedì e venerdì hanno tentato di forzare le serrature di alcune vetture, tra cui quella del sindaco. [l. b.]

[illegible]

Ripresi i lavori sulle strade alluvionate

Interventi sulla strada comunale e lavori di consolidamento su alcuni rii di Cosseria dopo i danni dell'alluvione del novembre scorso. I progetti preliminari sono stati approvati l'altra sera dal Consiglio comunale che ha, inoltre, approvato il conto consuntivo. [l. b.]

Da Crai, l'estate offre i suoi frutti migliori.

Dal 5 al 18 luglio, tanti prodotti 3x2 e altre offerte speciali.

OFFERTISSIMA prosciutto crudo San Daniele L. 3.490 Pezzo

OFFERTISSIMA prosciutto cotto Parigi Crai L. 1.490 Pezzo

Tritato Knorr da gr. 250 — 3 pezzi L. 3.580

Paste in busta Knorr da gr. 155 — 3 pezzi L. 5.640

Manzotin da gr. 125 — 3 pezzi L. 6.520

Liquido piatti Kop da ml 1.500 — 3 L. 5.700

Frio formati diversi — 3 pezzi L. 3.980

Acqua naturale da LT 1,5 — 3 pezzi L. 1.780

Pavesi Amici del mattino da gr. 310 e gr. 500 — 3 pezzi L. 6.440

da gr. 70 e gr. 95 — 3 pezzi L. 1.980

Ollpak Sacla da gr. 100 e gr. 170 — 3 pezzi L. 2.180

Shampo Timotei da ml 250 — 3 pezzi L. 5.980

Birra Peroni lattina da cl. 33 — 3 pezzi L. 1.700

Succhi Yoga Brik Tris da cl. 60 — 3 pezzi L. 3.380

Caffè Segafredo Rosso da gr. — 3 pezzi L. 8.940

Tonno Alco da gr. 80x3 — 3 pezzi L. 6.340

Pustino Lanza da KG 1 — 3 pezzi L. 22.760

The Lipton busta busta gr. 90 pesetdirettore — 3 pezzi L. 2.580

Acqua S. Bernardo frizzante da LT. 1,5 — 3 pezzi L. 1.980

Fino ad esaurimento scorte. I prezzi da tessitura possono non coincidere sotto in caso di errore tipografico o da modifica alle leggi fiscali

CRAI SUPERMERCATI [illegible] ALIMENTARI.

liguria estate

LA STAMPA 9 Luglio 1995 pag. 42

ASPIRANTI CANTANTI IN GARA

OSPEDALETTI. La rassegna «Piazza la Musica» presenta oggi la [illegible] edizione del [illegible] per voci nuove e no. La caratteristica [illegible] Giovanni, [illegible] dal 30 giugno è diventata meta degli appassionati delle diverse espressioni musicali, ospiterà aspiranti cantanti, protagonisti di [illegible] gara che premierà tutti i concorrenti [illegible] omaggi vari offerti dai commercianti. «Per i giovani è un'occasione per vincere il panico e arrivare a [illegible] più importanti - spiega l'organizzatore Daniele Lupano -. Le iscrizioni, gratuite, si possono raccogliere [illegible] ché nel pomeriggio presentandosi con la base registrata».

Il prossimo appuntamento con [illegible] la Musica» è per venerdì, ospiti la cantante Wanda Delfino e il corpo di ballo Zagara.

Sempre nel centro storico di Ospedaletti, si svolge [illegible] «Negozi in piazza», con le bancarelle esposte dai negozianti a posto fisso, che offriranno agli intervenuti pezzi di sardenaira e aperitivi. [d. bo.]

Albenga ricorda (11 e 13) la Martini

Le «voci nuove» cantano per Mimì

Aspiranti cantanti di scena ad Albenga nel concorso dedicato a Mia Martini

ALBENGA. «Omaggio a Mia Martini» entra nella fase decisiva. Nelle sere dell'11 e 13 luglio, a «La piazzetta degli artisti» di piazza Rossi ad Albenga si svolgeranno le selezioni dei tanti cantanti, ragazze e ragazzi, che si sono iscritti alla manifestazione. Selezioni necessarie visto l'alto numero di iscrizioni che sono già arrivate e che continuano a pervenire. Dalle due selezioni [illegible] giuria sceglierà i finalisti che domenica 16 luglio saliranno sul palco allestito in piazza Rossi per ricordare, [illegible] modo migliore, Mia Martini.

Ad organizzare la manifestazione, più che una gara una rassegna di voci nuove che, si spera, sappiano toccare le corde del cuore [illegible] sapeva fare l'indimenticabile Mimì, è il Comune di Albenga in collaborazione con La Stampa, l'agenzia di spettacolo Eccoci, La Piazzetta degli Artisti, Radio Onda Ligure, Photo Express, Condor service. L'intera serata finale sarà ripresa dalle telecamere di TN4, Canale 7 ed Euro Mixer) che manderà [illegible] in onda degli speciali.

Per iscriversi basta inviare una cassetta, audio o video, con incisa la propria interpretazione di un brano di Mia Martini all'agenzia Eccoci in piazza del Popolo 28, 17031 Albenga. Chi non avesse materiale inciso, può comunque partecipare alle selezioni telefonando allo 0182-554886. L'iscrizione è completamente gratuita. Unico obbligo è quello di cantare una canzone portata al successo dalla sfortunata cantante calabrese.

Il difficile compito [illegible] giudicare le voci nuove è stato affidato ad una giuria composta da giornalisti, musicisti, esperti. Che si tratti di un compito difficile lo si è capito subito, non appena ascoltate le prime cassette registrate arrivate ad Albenga. In molti casi le interpretazioni di canzoni [illegible] «Uomini», la «Nevicata del '56» e tante altre sono veramente «da brivido».

«Il fatto che la qualità dei partecipanti sia alta [illegible] può che farci piacere. Significa che il ricordo di Mia Martini è sempre vivo e che, [illegible] un pizzico [illegible] fortuna, qualcuno dei giovani che partecipa alla serata, potrà trovare un suo spazio nel mondo dello spettacolo», commenta soddisfatto l'assessore al Turismo di Albenga Gianni Lucarelli. [s. p.]

Per il divertimento dei turisti appuntamenti culturali, motoristici, musicali e teatrali

Grande kermesse sull'arco della Riviera

Dai balletti di Genova al raduno di «500» a Garlenda

Non ci sono grandi «star», eppure quella di oggi è una giornata fitta di occasioni, per chi voglia divertirsi o arricchirsi culturalmente. I balletti di Nervi a Genova, la festosa cavalcata delle [illegible] a Garlenda, la rievocazione medievale di Albenga, il Rovere d'Oro (che raccoglie il fior fiore dei giovani talenti di tutto il mondo) a San Bartolomeo al Mare e il grande jazz all'arena di Cimiez a Nizza: che cosa scegliere, questa sera, tra proposte [illegible] selezionate, da un arco all'altro della Riviera ligure (e francese), per [illegible] domenica diverso, il primo, [illegible] dell'estate? C'è di che [illegible]re un po' tutti, dai gusti più vari ai palati più esigenti.

A Nervi, dopo tre anni [illegible] assenza, è tornata la grande danza. Seconda spettacolo in cartellone, e [illegible] scena questa sera (inizio alle 21,30) il Victor Ullate Ballet, [illegible] compagnia spagnola di solide radici iberiche, [illegible] che interpreta uno spettacolo «universale». Al teatro al Parchi, saranno rappresentate coreografie contemporanee di Nilo Christie e George Balanchine, accanto a quelle dello stesso Ullate, come «Arraloo», su [illegible] di Geronimo Marcos, o «Da Tiana a Sevilla», tipicamente andalusa, con Manolo Sanlucar. Il programma comprende anche, sulle musiche di Mary Boyne Person, «Tirera miedre» di Eduardo Leo. I prezzi? Dalla 10 alle 50 mila lire.

Nella zona ingauna, due [illegible] manifestazioni, pressochè in contemporanea. Mentre nelle piazzette del centro storico (e nelle altre località della piana) proseguiranno giostre e giochi del Medio Evo, con il «clou» alle 21, in piazza San Michele, come ogni anno, Garlenda è incoronata «regina delle Cinquecento». Al Parco Castelfranco, [illegible] tiene infatti il 12° meeting dedicato all'utilitario della Fiat.

Gli arrivi sono iniziati ieri, e si prevede che le macchine presenti saranno più di 300: giungeranno qui non solo dall'Italia, ma da ogni parte del mondo. La parata inizia al mattino, [illegible] una sfilata delle auto sull'Aurelia, fino [illegible] Alassio. Al pomeriggio, prove d'abilità. E alla sera premiazione, e balli all'aperto.

Chi [illegible] la musica classica, può seguire l'apertura del Rovere d'Oro, il prestigioso concorso che si dipana sino al 15 luglio sul Sagrato della Rovere a San Bartolomeo: sono 500 gli iscritti, e rappresentano 15 Paesi del mondo, dal Giappone all'Israele, dall'Austria alla Corea (il 35% dei partecipanti è di nazionalità straniera). Rispetto al passato, sono più affollate le categorie maggiori, a conferma che è ormai garantita la difficoltà del concorso internazionale di esecuzione strumentale e vocale, giunto felicemente alla decima edizione. Le prime selezioni riguardano archi, fiati, arpa e chitarra. Molto qualificata la giuria: ne è presidente il russo Naum Starkmann...

E infine, per chi predilige un genere musicale più «leggero», ecco il Nice Jazz Festival, in corso all'Arena di Cimiez. Nell'attesa di star come Gilberto Gil, Youssou N'Dour, Fats Domino, Zucchero e la Count Basie Orchestra, oggi (dalle 18), tanti concerti, senza soluzione di continuità, di big come Jo[illegible] Carter, Carribean Jazz Project & Paquito D'Rivera Sampling John Lee Laughlin, Robert Cray, Brooklyn Essential Funk, Charlie Haden, Monica Passos.

Una kermesse ruffiana, che trasferisce [illegible] Costa Azzurra la Louisiana, centenaria patria del jazz, e le sue atmosfere (bambole di rito woodoo, maschere di Halloween) in questo spicchio [illegible] Costa Azzurra.

Immagine di una precedente edizione del tradizionale raduno che puntualmente richiama a Garlenda gloriosa «Fiat 500» provenienti da tutta Italia e anche da altri Paesi

A Loano corsi di danza violino, dizione e jazz

LOANO. Iniziata a Loano la 17ª edizione degli stages internazionali organizzati dall'Associazione «Spazio Musica». Sono in programma corsi di danza, violino barocco, tecnica ed espressività della voce, dizione e jazz. Sino al 15 luglio si terrà il corso di danza classica tenuto da Lorella Brondo che lavorerà in particolare sulla corretta impostazione accademica. Dal 14 al 25, Donella Terrenzio, docente di violino al «Paganini» di Genova, terrà il corso di assieme barocco aperto sia ai gruppi da camera che a singoli strumentisti. Sempre dal 14 al 25 luglio sono in programma i corsi di tecnica ed espressività della voce e dizione per attori ed insegnanti, tenuto da Gabriella Ravazzi e da Maurizio Salvalaio. Dal 15 al 25 luglio, infine, numerosi musicisti, fra i quali il loanese Riccardo Zegna, terranno il corso di jazz per strumenti e voce.

Anche quest'anno è prevista la preparazione di uno spettacolo finale di danza (15 luglio), assieme barocco (25) e jam session nelle vie e nelle piazze cittadine e al Giardino del Principe (20-21-24 luglio).

Gli stages sono patrocinati dall'assessorato alla Cultura del Comune di Loano. [a. r.]

Stato'a Acqui
Ovada-Genova
Tel. 0336/819051

[illegible] 12 LUGLIO
è mercoledì in con i
NERI PER CASO
per informazioni: tel. 0144/395288 - 0336/819051

Società ricerca per proprio [illegible]icio di Savona
SEGRETARIA
con le seguenti specifiche esperienze:
dattilografia, videoscrittura, contabilità ordinaria e computerizzata.
Telefonare tutti i giorni [illegible] 11-13 e 17-19
al numero
0337/260121

Sails Equipment
invicta
Fornitore Ufficiale F.I.V
FIV
FEDERAZIONE ITALIANA VELA

SCUOLE VELA *INVICTA*
CIRCOLO NAUTICO ANDORA
A.S. AQUILIA - LAIGUEGLIA
CIRCOLO NAUTICO ALBENGA
CIRCOLO VELICO VENTIMIGLIESE
CLUB NAUTICO BORDIGHERA
LEGA NAVALE ITALIANA VARAZZE
CIRCOLO NAUTICO LOANO
VARAZZE CLUB NAUTICO
LEGA NAVALE ITALIANA QUINTO
CIRCOLO NAUTICO "AL MARE" ALASSIO
SAIL & FUN "MILANO MARITTIMA" CERVIA
YACHT CLUB ADRIACO - [illegible]
YACHT CLUB JADRO - SLOVENIA
WINDSURFING ASSOCIAZIONE SAVONA
LEGA NAVALE ITALIANA MOLO S. ANTONIO SPOTORNO (SV)

SQUADRA OLIMPICA
ZINALI ANDREA
SENSINI ALESSANDRA
BRUNI FRANCESCO
DEVOTI LUCA
BOGATEC ARIANNA
IVALDI MATTEO
IVALDI MICHELE
SALVA' FEDERICA
SOSSI EMANUELA
PIRINOLI WALTER
PIRINOLI MARCO
CHIEFFI ENRICO
SINIBALDI ROBERTO
CELON MARIO
CELON CLAUDIO
TORBOLI GIANNI

INSIEME PER VINCERE!

ANDORA

Da sabato 15 luglio

Gruppo Alta Italia

la Firma in Pelliccia

Svuota i locali

con migliaia di capi

per eccessive quantità di pelli acquistate alle aste internazionali

Pelle - Pellicce - Montoni

Via C.Colombo, 34 - Andora (SV)

Aperto solo il pomeriggio **ore17,00 - 23,00.**

Sabato e domenica anche al mattino. Chiuso il lunedi

Cambi la tua pelliccia e ci lasci quella vecchia

APERTO LA DOMENICA

Festa degli amaretti a Mioglia con raduno e sfilata di motociclette d'epoca

Murialdo, in mostra l'entroterra

Finale inaugura «Serate al Castello», teatro con «Gli Zanni» a Balestrino, «Natur art» a Villanova
A Stellanello, Arnasco, Mioglia, Albenga, Murialdo, Loano e Boissano è di scena la gastronomia ligure

Inaugurazione delle «Serate al Castello» a Castelfranco di Finale, rassegna «Natur Art» a Villanova d'Albenga, mostre e fiere in val Bormida, a Balestrino con la compagnia de «Gli Zanni» e Bungy Jumping in via Cimarosa a Savona. Sono alcuni degli appuntamenti di oggi in provincia. Questo il calendario, località per località.

SAVONA. Prosegue il Festival dell'Unità nelle aree Metalmeccanici: questa sera proposte acconciature maschili e femminili, in funzione i tre ristoranti. Festa revivlo al ristorante «Da Michelin» a San Bartolomeo del bosco. «Bungy Jumping Days» di fronte al ristorante «In Barba al Tiranno» in via Cimarosa (ore 9-24).

LAIGUEGLIA. «Sgambata dalla simpatia», gara campestre non competitiva, con partenza alle 16 da piazza Garibaldi.

VILLANOVA. Prosegue la rassegna culturale e naturalistica «Natur Art» dalle 18, con spazi culturali e gastronomia, intrattenimento per ragazzi e campo solare preistorico ideato da Walter Maioli.

Gara di composizioni floreali, gastronomia e serata danzante con Monica Pastor.

ALBENGA. «Tantu su muggiu», vendita su bancarelle di prodotti a prezzi scontati nel storico. Si conclude «Festa grande» sagra gastronomica del Sacro Cuore in via Trieste. Terzo Stage internazionale di danza dell'associazione Leno.

SAGRA. Sagra dell'olio di oliva: alle 19 gastronomia e alle 21 serata danzante con Francesca e i «Top Secrets».

ING. «Sibilla Regina cartomante», atto unico brillante, presentato dalla compagnia «Gli Zanni» in piazza della Vittoria alle 21.

SS. Esposizione figurine militari nella sala congressi di via Marexiano nell'ambito delle iniziative per il bicentenario della battaglia napoleonica di Loano.

O Seconda simultanea di scacchi in piazza San Michele alle 21.

LOANO. Sagra del crostolo sul lungomare dalle 19. Mostra Missionaria nella parrocchia dell'Immacolata.

conclude la sagra del coniglio dalle 19 in piazza Govi.

PIETRA L. Concerto della Corale polifonica pietrese alle 21,15 in piazza dell'Annunziata. Sport e show con l'equipe «Eventi» in piazza Rosselli.

rinviato a domani la gara di karaoke in piazza Rosselli a cura del Delphin's bar.

L. Spettacolo inaugurale della rassegna «Serate al castello» sul belvedere di Castelfranco a Finalmarina; alle 21 «Ricordando Shahrazad» con Baronti, l'organizzazione è del teatro Garage di Genova. Concerto di musica antica alle 21 a Finalborgo nell'ambito della Festa del Marchesato. Mostra mercato del mobile d'antiquariato nei Chiostri di Santa Caterina. Mostra dalla collezione Cleto Munari con orologi, vetri e argenti di design del XX secolo all'auditorium del Disciplinanti.

Festa religiosa di Santa Libera.

NOLI. Festa patronale San't'Eugenio con mostra dell'artigianato ligure e «Giò madonnaris per i bambini.

TAGLIO L. Esibizione di gruppi di danzatori sardi, gli «Elli Cannedu», con chitarra e fisarmonica alle 21 a Villa Groppallo. Torneo di beach volley e musica dal vivo ai bagni Valerio Dau Baci di Vado.

Prosegue oggi il «Luglio Millesimese»: mercatino delle pulci, mostra mercato nel centro storico, serata danzante con l'orchestra di Pierre Casanova al campo sportivo.

PALLARE. Raduno alpino dalle 10 in piazza San Marco, rancio al campo alle 12,30.

PIANA CRIXIA. Concorso «Carne fantasia» a dell'Enpa dalle 10. Palio degli asini con sfilata e danze a partire dalle 16, partecipa il gruppo storico La Medioevale di Savona. Fiera del commercio e dell'artigianato: liscio revival con l'orchestra «Vera Campagna» alle 21.

NUCETTO. Mostra-mercato Alta Val Bormida con decine di stand espositivi: dimostrazione di aeromodellismo dalle 15, alle 15 spettacolo del gruppo Bal Du Sabre danza con le armi, gastronomia e serata danzante con l'orchestra spettacolo di «Daniele Comba» (ore 21).

GIOVO L. Raduno delle «giacche verdi», i rangers italiani, a Pontinvrea con carnimista naturalistico.

Sagra dell'amaretto con raduno di moto d'epoca: alle 16 premiazioni, gastronomia dalle 19, liscio-revival dalle 21 con i Valentino.

Augusto Rembado

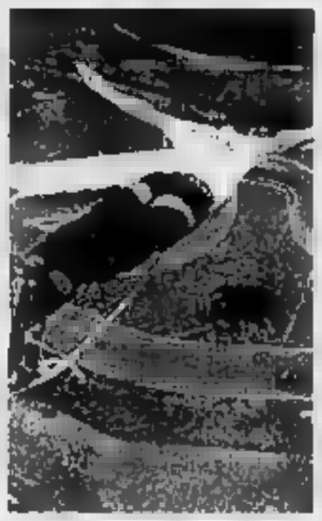

Jumping protagonista a Savona

Divertimento e solidarietà

Varazze, al Beigua per l'Aim Andora: ballo al parco Inam

VARAZZE. Divertirsi per solidarietà con le associazioni di ricerca e volontariato da un confine all'altro della Provincia di Savona.

Oggi, a Varazze e ad Andora si svolgono due importanti appuntamenti per raccogliere fondi da destinare a scopo benefico. Sul monte Beigua, in cima alla vetta, a 800 metri di altezza nella fresca cornice del parco regionale, sin dalle primo ore del mattino avrà inizio la prima della «Festa delle focaccette» organizzata da Anna e Rinaldo Peiuffo, proprietari del ristorante Monte Beigua, in segno di solidarietà all'Aim, associazione italiana lotta contro la miastenia, malattia rara che colpisce e indebolisce la muscolatura dell'uomo. All'esterno del locale saranno allestiti stand per la degustazione di polenta e formaggio e per l'intera giornata si potrà assistere a giochi equestri spettacolari. In chiusura di manifestazione, l'orchestra spettacolo «Louserioli» darà infine il via alle danze con ballo liscio e musica Anni 60 e 70. Alla festa sarà anche presente una delegazione medica milanese specializzata nella contro la miastenia.

Ad Andora, alle 21,30, nel parco ex Inam, ci sarà la «Festa del volontariato», serata di gala con e giochi organizzati dalla Croce bianca, dall'Aido (Associazione italiana di organi) e dall'Avis (Associazione volontari italiani sangue). E' la prima volta che, ad Andora, le tre associazioni di volontariato si riuniscono per organizzare un momento di festa finalizzato alla raccolta di fondi da destinare alle iniziative umanitarie. La «Festa del volontariato» vuole anche un momento gioioso di riflessione sul valore del volontariato e sensibilizzazione dei cittadini sull'impegno di tali organizzazioni in ambito territoriale. L'iniziativa sarà ripetuta il prossimo. [a. z.]

Alassio, è la notte della danza

Rock e cantautori ad Andora e Garlenda

Strip maschile a Finale, moda a Borghetto e Varazze, danza a Savona, film con Massimo Troisi alla rassegna del giardino del Principe di Loano. Sono alcuni degli appuntamenti di questa Savonese. Questi eventi, locale per locale.

SCOTCH. Strip tease con Pablo e Mercedes, in arrivo da Riccione, e spettacolo con Cristian Torta nella discoteca di palazzo Moroni a Finalmarina.

Serata finale della rassegna di cantautori esordienti alla «Piola» di Andora con inizio alle 21.

Spettacolo di cabaret, a cura del gruppo di animazione «Zetabi», in piazza Marconi a Laigueglia alle 21.

BAR. Genere da piano bar nel locale del centro di Alassio.

Italian Open Championship di danza questa sera alle 21 a parco San Rocco ad Alassio.

Dance successo sulle due piste del locale sul mare a Laigueglia.

FRED Ritmi live Il gruppo «Balzobluss» nel locale di Alassio.

Concerto rock con la band del «Paris Age» a Garlenda nel parco di Villafranca alle 17.

OASI ABISSINA. Domenica sera dancing con gli Albos Group nel locale di Bestia d'Albenga.

BAXADONNE. Genere country e musica d'ascolto nella taverna centro storico albenganese.

PIAZZETTA. Musica dal vivo e d'ascolto nel locale di piazza Rossi ad Albenga.

MODA. Sfilata di moda, a partire dalle 21,30 in piazza Enrico Fermi a Borghetto.

FILM. «Il Postino», con Massimo Troisi, è il film che viene presentato oggi per la Rassegna cinematografica al Giardino del Principe di Loano, unico spettacolo alle 21,30.

BELLA MARINELLA. Musica e cabaret «a sorpresa» nel locale sul lungomare di Loano.

SAITTA. Liscio-revival nel dancing di piazzale Marconi a Loano.

TENDA. Genere dancing con la Beppe Tronic Band nel hall di via Morelli a Pietra.

MULINO. Musica d'ascolto e giochi di società nel club di Borgio Verezzi.

Musica underground e dance, con il dj Giovanni Carrera, nel locale di San Bernardino a Finale.

dal vivo con Sandro e Gli Invisibili sulla terrazza a mare del locale di Finalpia.

VITTORIA. Pianobar dehors del bar sul lungomare di Finalmarina.

ROCK. Serata rock con il gruppo degli «Hera» ai bagni Crocetta di Savona.

Danza con gruppo Centro danza di Savona alle 21 nel piazzale del Maschio sul Priamar a Savona.

BOSCHETTO. Sfilata di modamare e musica dal vivo nel locale di Varazze che ospita «Tnt Group».

TENTA. Serata live con i Minas Tirith nella taverna di Albissola Mare. [a. r.]

PRIAMAR

Le «paillettes» Anni 50

Domani sera al Priamar «Forse che Sud forse che Nord» a cura del circolo Antigone con la regia di Simona Guarino: il debutto, sabato sera, al Castello di Spotorno, ha messo in luce la voglia di divertire (e di divertirsi) attraverso i meccanismi delle compagnie d'avanspettacolo del primo Dopoguerra. Paillettes, lustrini, dodici-gambe-dodici, ballerine di fila, le battute a volte grevi, i giochi parole, gli sketches che sanno un po' di Petrolini e Dapporto. La memoria corre, grazie anche all'atmosfera da dancing post-Liberazione del Castello, con le quinte squinternate e il sipario svolazzante e polveroso, all'Italia appena uscita dalla guerra. Sul palco: Matilde Bolla, Sara De Cicco, Maria Montano, Stefania Maschio, Serena Falco, Enza Cangarosso, Paolo Cabiddu, Andrea Tomasini, Alessio Pizzorno e Luca Tyrait. E il presentatore non poteva che un omosessuale. Ovviamente, una caricatura. [m. mu.]

STASERA AL CINEMA

Diana 1
Tel. 825.714
L. 10.000/7000

Blue Sky 13
di T. Richardson, con T. L. Jones, J. Lange, A. Kemp (Usa '91) — In una base dell'Alabama, conflitti privati e segreti nucleari coinvolgono la bella e inquieta moglie di un militare di carriera. N. V. 1h 40' Drammatico

Diana
Tel. 825.714
Or.: 20,30/22,30
L. 10.000/7000

Quattro matrimoni e un funerale
di M. Newell, con H. Grant, A. MacDowell, K. S. Thomas (GB, '94) — La storia di un amore, di un gruppo di amici, di confusioni del cuore e incertezze, che si dipana attraverso quattro matrimoni e un funerale. N. V. 1h 55' Commedia

Diana 3
Tel. 825.714
Or.: 20,30/22,30
L. 10.000/7000

Bioilica
di A. Egoyan, S. Greenwood, M. Kirshner, D. McKellar (Can '94) — In un locale di strip-tease, dove si esibiscono strani personaggi e dolorosi nervosi, si consuma un complicato complotto noir. N. V. 1h 45' Drammatico

Eldorado
Tel. 820.563
Or.: 16,30/18,30/20,30
22,30. L. 10.000/7000

CHIUSO PER FERIE

Jolly
Tel. 850.570
Or.: 15/17,30/20,30/22,30
L. 9000/6000/5000

Film a luci rosse

Arena Don Bosco
Ore 21.15
Lire 7000/4000

Genio per amore
di F. Scarpelli, T. Robbiani, M. Ryan, W. Matthau (Usa '95) — Per fare colpo su una ragazza bella e dall'alto quoziente intellettivo, un meccanico si finge al tal astronauta zoo, che si chiama Albert Einstein. N. V. 1h 36' Commedia

Colombo
Or.: 20,30/22,30
Lire

Street Fighter
di S. E. de Souza, con J. C. Van Damme, R. Jutra, M. N. Won (Usa '94) — Un colonnello di commandos delle Nazioni Alleate deve liberare ostaggi in mano a un malvagio che vuole diventare padrone del mondo. N. V. 1h 40' Fantaventura

Ritz
Tel. 640.427
Or.: 20/22,30
Lire 9000/5000

Forrest Gump
di R. Zemeckis, con T. Hanks, R. Wright, G. Sinise (Usa '94) — Un americano dall'intelligenza limitata, quasi da sfiorare l'imbecillità, attraversa trent'anni di storia e stelle e strisce, diventa ricco e quasi felice. N. V. 2h 22' Commedia

Ambra
Tel. 51.418
Spett. unico ore 21

Forrest Gump
di R. Zemeckis, con T. R. Wright, G. Sinise (Usa '94) — Un americano dall'intelligenza limitata, quasi da sfiorare l'imbecillità, attraverso trent'anni di storia e stelle e strisce, diventa ricco e quasi felice. N. V. 2h 22' Commedia

Astor

Una moglie per papà
di J. Nelson, con W. Goldberg, R. Lloyd, T. Mayorga (Usa '94) — La vita di un giovane vedovo e della sua bambina viene piacevolmente movimentata dall'arrivo di una bizzarra e sfrontata governante nera. N. V. 1h 45' Comm.

Vittoria
Ore 21.30
Lire 6000/4000

Stargate
di R. Emmerich, con K. Russell, J. Spader, J. Davidson (Usa '94) — Un archeologo decifra una misteriosa iscrizione egizia e vola su pianeta che è condotto in un mondo antico e primitivo. N. V. 2h 06' Fantarcheologia

Astra
Ore 21.30
Lire 8000

NUOVO PROGRAMMA

Arena
Ore 21.30
Lire 8000/5000

Rob Roy 18
di M. Caton-Jones, con L. Neeson, J. Lange (Usa '95) — Highlands scozzesi, secolo XVII: Rob Roy, capo del clan dei McGregor, entra nella leggenda per il coraggio con cui combatte contro gli inglesi. N. V. 2h 17' Epico

Ondina
Tel. 692.900
Or.: 21/22,45
L. 9000/7000

Pagamastor
di J. Johnston e M. Hunt, con M. Cullen, C. Lloyd (Usa '94) - Un bambino spaventato da un temporale si rifugia in una biblioteca: qui, magicamente, incontra i personaggi più famosi dei libri per ragazzi. N. V. 1h 20 Fantastico

Arena Ondina
Lire 9000/7000

G
di D. Cerami, con P. Stewart, W. Shatner, W. Goldberg (Usa '94) — Vecchio e nuovo equipaggio a bordo dell'Enterprise, affrontano nella settima avventura un nuovo minaccioso nemico. N. V. 1h 58' Fantascienza

Corallo
Ore 21.30
Lire 8000/5000

Il mostro
di R. Benigni, con R. Benigni, N. Braschi, J. C. Brialy (It./Fra. '94) — Un mite signore, sempre all'opposizione nelle riunioni di condominio, viene scambiato per un mostro massacratore di donne. N. V. 2h 02' Comico

Loanesa
Tel. 669.901.
Or.: 20.30/22.30
Lire 9000/6000

La scuola
di D. Luchetti, con S. Orlando, A. Gallena, F. Bentivoglio (It. '95) — Uno spaccato della scuola italiana con i disagi, amarezze, studenti somari e teppisti, insegnanti che si arrendono e altri che resistono. N. V. 1h 45' Tragicomico

King
Ore 21
L. 7000/5000

Virus letale
di W. Peterson, con D. Hoffman, M. Freeman, R. Russo (Usa '95) — Corsa contro il tempo per un gruppo di scienziati: serve un vaccino per salvare una cittadina Usa colpita da una mortale epidemia. N. V. 2h 10' Drammatico

Ariston
Ore 21.30
L. 8000/5000

Il mostro
di R. Benigni, con R. Benigni, N. Braschi, J. C. Brialy (It./Fra. '94) — Un mite signore, sempre all'opposizione nelle riunioni di condominio, viene scambiato per un mostro massacratore di donne. N. V. 2h 02' Comico

Astro
Ore 21.30
Lire 8000/5000

Don Juan DeMarco
di J. Leven, con M. Brando, J. Depp, F. Dunaway (Usa '94) — Un ragazzo dal passato triste, per sopravvivere, inventa di essere il discendente di Don Giovanni. Una psicoanalista lo prende in cura. N. V. 1h 37' Sentimentale

Verdi 1
Tel. 57.249
Ore 21.30

Vento di passioni
di E. Zwick, con B. Pitt, A. Hopkins, A. Quinn (Usa '94) — Degli inizi del '900. In un ranch del Montana, la saga di una famiglia tutta maschile, fino all'incontro con una giovane donna che sconvolgerà la vita di tutti. N. V. 2h 15' Dramm.

Tel. 57.249
Or.: 21/22,30
Lire 9000/6000

Uomini, uomini, uomini
di C. De Sica, con C. De Sica, I. Gallotta, M. Ghini (It. '94) — Quattro quarantenni ossessionati dall'alta borghesia, un po' di, ormai disillusi, con un grande crucio: «guerra» della sottana. N. V. 1h 30' Commedia

CHIEDETELO A LA STAMPA
COSA SI DICE DI QUEL FILM: le recensioni di Lietta Tornabuoni sui film in prima visione
TELEFONA AL 144 88 8818 (lire 552 al minuto + IVA)

GENOVA

TEATRI

Teatro Carlo Felice: Il tabarro - Pagliacci. Or.: 15.30. Lire 115/
Parchi Nervi: Oggi Victor Ullate. Or.: 21.30. Lire 50.000/30.000/20.000.
Politeama Genovese: Oggi riposo
Teatro della Tosse: *A Forte Sperone.* Storie di diavoli, di vergini, di santi, di arcangeli. Or.: 21. Lire 22.000/15.000
Piccolo Teatro di Campopisano. Oggi riposo.
Teatro Garage - sala Diana: Oggi riposo.

CINEMA

Ariston 1: Jurassic Park
Ariston 2: Forrest Gump
Augustus: Chiusura estiva
Corallo 1: Creature del cielo
Corallo 2: Blue sky
Lux: Il delta di Venere
Nettuno: Viaggio in Inghilterra
Asterix conquista l'America
Olimpia: Scacco al re
Orfeo: Chiusura estiva
Chiusura
Universale 1: Chiusura estiva
Universale 2: Chiusura estiva
Universale 3: Chiusura estiva
Verdi: Gli scorpioni
Luci rosse: Abc, Alcione, Centrale 1 e 2, Chiabrera, Cristallo, Dionisio, Eldorado, Smeraldo

IMPERIA

Centrale: Lezioni di anatomia

SANREMO

Ariston: Chiuso per lavori
Ariston Ritz: Chiuso per lavori
Ariston Roof Sala 1: Chiuso per lavori
Ariston Sala 2: Chiuso per lavori
Roof Sala 3: Chiuso per lavori
Sanremese: Chiuso per lavori
Centrale: Il Delta di Venere
Orfeo: La natura ambigua dell'amore
Tabarin: Forrest Gump

DOMENICA 9 LUGLIO 1995

SAVONA
al cinema con la carta!
DIANA 1 - DIANA 2 - DIANA 3

Consegnando questo tagliando pubblicato dal martedì alla domenica, alla cassa dei cinema DIANA 1, DIANA 2, DIANA 3 di Savona avrete diritto a uno sconto di lire 3.000 sul prezzo del biglietto intero d'ingresso. Bisogna presentare alla cassa il tagliando pubblicato il giorno stesso. La data è in alto a sinistra. Non sono ammesse fotocopie. L'offerta è valida fino ad esaurimento dei posti disponibili.

Andare al cinema a Savona o fare una gita in catamarano costa meno

La Stampa al servizio dei turisti

Sconti e vantaggi grazie ai tagliandi di oggi

Un quotidiano al servizio del divertimento e del turismo. La Stampa, anche quest'anno, con le sue due pagine di Liguria Estate, vuole essere un valido strumento per la Riviera e i tanti ospiti. I tagliandi sconto, ad esempio, costituiscono anche un'ombra di dubbio aiuto al turismo. Grazie ai coupon pubblicati da La Stampa i lettori possono conoscere, divertendosi, le bellezze marine della Liguria attraverso le gite del catamarano, possono entrare di Savona per rivedere un bel film e gustare una prima visione persa quest'inverno, possono seguire alcuni tra i migliori concerti e avvenimenti dell'estate a prezzi più convenienti, trattati come amici, non come semplici turisti. E poi gli aggiornamenti completi degli appuntamenti, compresa l'elenco di quanto avviene nelle altre province. Un servizio vero, insomma. [s. p.]

Domenica 9 Luglio 1995

CATAMARANO CITTA' DI

Questo tagliando dà diritto a uno sconto di 5 mila lire (solo adulti) sul prezzo del biglietto presentandolo alle agenzie viaggi convenzionate

Lo sconto è di L. 10.000 per le escursioni del martedì e del venerdì alle Cinque Terre.

LOANO: L'Astronave *(tel. 66.60.87)*
SPOTORNO: Riviera Travel Service *(tel. 74.51.82)*
Videl *(tel. 82.05.19)*
Videl *(tel. 82.13.60)*
Videl *(tel. 86.45.95)*
VARAZZE: Grippini *(tel. 93.46.50)*

Utilizzare il tagliando del giorno stesso in cui si effettua la prenotazione; non sono valide le fotocopie. Al lunedì utilizzare il tagliando della domenica.

Valentino e Formoso replicano a Balboni: 400 spettatori applaudono gli uomini di Becco

Al torneo di Zinola c'è molto Di Buono

Sorpresa, Esso ko: 2-1

La Carrozzeria Di Buono, da sinistra Becco e Ghirotto (allenatori); Marini, Bacinelli, Dagnino, Vona e Magalino, i dirigenti Morbelli, Di Buono e Maccarrone. Accosciati da sinistra le mascotte; Valentino, Parsenda, Formoso, Cassaja e Moiso

SAVONA. Va alla Carrozzeria Di Buono, a sorpresa, il torneo di Zinola, valido quest'anno per l'assegnazione del «Trofeo Baglietto». La formazione allenata da Massimo Becco, nella finale giocata venerdì sera al Levratto davanti al pubblico delle grandi occasioni (oltre quattrocento gli spettatori sulle gradinate) ha superato per 2-1 la grande favorita Esso Ultron.

E' stata una gran bella partita, tirata e giocata a grandi ritmi. La Esso, diretta da Aioli, è passata in vantaggio all'inizio della ripresa grazie ad un gol di Balboni. Immediata è stata la reazione dei ragazzi di Becco che dopo pochi minuti acciuffavano il pareggio grazie a Giusy Valentino, il quale riceverà alla fine della gara anche il premio quale miglior giocatore della manifestazione. Le squadre sul risultato di parità hanno poi avuto entrambe l'occasione di passare nuovamente in vantaggio. La Esso, chiara favorita (annoverava in squadra molti grossi nomi, da Viviani a Frassinet) cercava di far leva sulla qualità di giocatori di categoria superiore, ma l'umiltà e la voglia di infrangere il pronostico sono state le armi vincenti per i «Di Buono», che a 10' dal termine con Bova infine con Formoso il gol della vittoria.

Al terzo posto si è piazzato l'Hotel Riviera Suisse: la compagine del presidente Pino Monti, allenata da Poggio, ha vinto per 4-2 contro i Bagni San Pietro. I vincitori hanno realizzato tre volte con Basso e una con Dodero. I Bagni San Pietro del tecnico Manca sono andati invece a segno due volte con Griffa. Capocannoniere del torneo è stato Presta della Esso, che nel girone finale ha realizzato undici reti. Miglior difensore Griffa dei Bagni San Pietro, mentre per quanto riguarda il miglior portiere la giuria composta da tecnici e direttori sportivi del Savonese ha assegnato il premio a Marini, della Carrozzeria Di Buono.

Tra i premi speciali, quello alla squadra più giovane, la «Due G», mentre la Coppa Disciplina è andata a Fato Bunzi-Cioli Porosso. Stanco ma soddisfatto Claudio Marenco, organizzatore della manifestazione: «E' stato un torneo ad altissimo livello e la gente in tutte queste serate si è divertita moltissimo. Ora ci riposiamo per un po', poi getteremo già le basi per la prossima edizione. Che sarà ancora più ricca e interessante».

Roberto Pizzorno

Pallanuoto: ad Anzio via alle finali-scudetto, oggi le decisive sfide con Civitavecchia e Posillipo

Nori e Nervi, un 7-7 che non serve a nessuno

Allievi, al debutto i savonesi si fanno rimontare nell'ultimo tempo

E' finita con un pareggio, 7-7, che probabilmente finirà per favorire Posillipo e Civitavecchia, le altre avversarie del girone finale. Per gli Allievi di Savona e Nervi è scattato ieri con il derby, ad Anzio, il concentramento che assegna il titolo italiano di categoria. Ed è stato subito scontro tra gli arancioblù, favoriti e imbattuti (una vittoria e un pari, nelle qualificazioni, contro l'Athena), e i ragazzi guidati da Andrea Pisano, che ieri hanno dovuto fare i conti con due espulsioni definitive (Recagno e Bigatti), 11 espulsioni contro e 7 a favore.

Sono stati invece quasti ultimi a condurre a lungo, tanto che solo nell'ultima frazione il Nervi è riuscito ad arrivare al pareggio (1 parziali (3-1 1-1 1-2 2-3) dimostrano il positivo avvio del Savona, che ha costretto i «cugini» ad inseguire. Nel 1° tempo per i biancorossi hanno realizzato Mistrangelo, Sargiano e Nicchi; nel secondo e nel terzo ancora Sargiano; nell'ultima frazione a segno due volte Del Nero. Oggi le sfide decisive: alle 10 Posillipo-Nervi; alle 11 Savona-Civitavecchia; alle 15 Nervi-Civitavecchia; alle 17 Savona-Posillipo. **[g. o.]**

Andrea Pisano, ora tecnico del Savona Allievi, fino all'anno scorso giocava in A1

Savona: torneo

Al «Robotti» di basket ogni finali

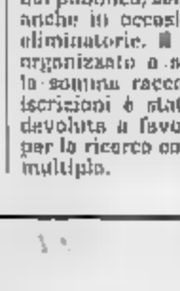

Morando protagonista in campo ma anche come organizzatore al trofeo «Robotti» di Savona

SAVONA. Ultimo atto, oggi, del quarto torneo «Simone Robotti» di pallacanestro. Alla manifestazione, che si svolge sui campi allestiti nei giardini di via delle Trincee, hanno partecipato sei squadre, suddivise in due gironi. Ogni team ha potuto contare sull'apporto di molti giocatori di prima qualità della provincia: militanti nei campionati nazionali e regionali. «Senza, ad esempio, è scesa in campo con Sandro Morando, Silvio Malgrati e Honoré Vernetti, mentre Assobasket e Nova Savona hanno schierato in pratica le squadre che hanno da poco concluso le loro fatiche nel campionato di serie D.

Oggi comunque solo in programma le tre finali, determinate anche dalle partite di ieri in notturna, ad iniziare (ore 17,30) da quella per il quinto posto. Alle 19 e alle 20,30 sono invece in programma quelle per il terzo posto e per il primo posto, che potranno esser seguite dal pubblico, sempre numeroso anche in occasione delle gare eliminatorie. Il torneo è stato organizzato a scopo benefico: la somma raccolta grazie alle iscrizioni è stata interamente devoluta a favore dell'Istituto per la ricerca contro la sclerosi multipla. **[g. o.]**

Si parte domani

La «Beach Waterpolo» a Bergeggi

Fin, ma sarebbe più onesto dire Ratko Rudic, CT della Nazionale, non vuole che le società di A siano impegnate in estate, il periodo più «logico» per uno sport nato e cresciuto al mare, sotto il sole. E chi lo ama non ha altra scelta che inventarsi un'alternativa. La nuova via l'ha trovata «Pallanuoto Sempre» col 1° campionato nazionale di «Beach Waterpolo-Trofeo Original Marines». La fase di qualificazione è iniziata a Palermo e prosegue domani a Bergeggi (Savona) per poi spostarsi a Catania, Porto S. Stefano, Recco (2) e 22 luglio) per finire il 29 luglio a Napoli. Le finali a Vico Equense (Napoli) il 6-7 settembre nella settimana internazionale del trofeo «Fritz Dennerlein».

Le 8 formazioni che danno vita al campionato sono divise in 2 gironi, e le prime 2 di ogni girone accederanno alla fase conclusiva. Le squadre sono composte da 3 giocatori più il portiere, con la possibilità di varie sostituzioni. Invece dei 4 tempi si giocano 3 set, vinti dalla squadra che segna per prima 6 gol. A Palermo il circolo Lauria di Mondello sta giocando il girone Sud che comprende giocatori di Ortigia, Faguros, Palermo, Canottieri, Roma, Catania, Posillipo e Rn Napoli.

A «La Bussola» di Bergeggi entro domani in scena il girone Nord. L'«Alitalia» schiera Pino Porzio e i rocchellini Ferrari, Antonucci, Baldrini, Trobino e Capurro. La «Motta» oltre a Fiorillo, Tadic e Popovic (Posillipo) conta su Galosso, Antinori e D'Abundo, «Grana Padano» ha Fiorti, Venturelli, Araldi, Castellani e Franza. «Admo» è la squadra di casa: con Averaimo, La Cava e Schiaffino, schiera Boldineti e Cristolli (Sturla), e Denga (Mameli). **[d. s.]**

le videocassette di

tuttodove

I GRANDI ITINERARI DEL PIEMONTE, LIGURIA E VALLE D'AOSTA IN COMPAGNIA DI BRUNO GAMBAROTTA.

6 CERVINO E MONTE ROSA

Il Monte Rosa scalato per la prima volta nel 1801, divenne meta affascinante anche per la regina Margherita, che ne rimase colpita al punto di affrontare i rischi e le fatiche dei suoi oltre quattromila metri. Considerato uno dei gruppi montani più alti e più belli delle Alpi (il secondo d'Europa), il complesso rappresenta uno dei richiami invernali più frequentati per le sue piste da sci, mentre l'estate è preferito da alpinisti e amanti di escursioni e passeggiate solitarie. Grande patrimonio per la storia della montagna, si anima in ogni stagione grazie alla vivace presenza dei walser, una popolazione di origine germanica arrivata in queste valli alcuni secoli fa. Con le sue tipiche abitazioni in legno e gli oggetti d' uso quotidiano alimenta il folklore montano tra Piemonte e Valle d'Aosta. Infine, stagliato contro il cielo, si erge maestoso e ardito il Cervino, capitolo fondamentale dell' alpinismo e simbolo stesso della montagna. Una collana che vi farà sognare in poltrona, suggerendovi idee, percorsi, possibilità per i vostri viaggi. Le videocassette rappresentano la normale evoluzione ed integrazione in video dell'inserto "Tutto Dove" proponendo gli aspetti turistici e culturali meno noti di importanti itinerari del Piemonte, Liguria e Valle d'Aosta, attraverso filmati che possono essere in realtà appunti di viaggio con un'impronta "live" particolarmente originale. Una guida illustrata in abbinamento ad un bellissimo poster vi consentirà di scegliere l'itinerario che riterrete più opportuno. Vi guiderà alla scoperta delle località più interessanti, del folklore, della gastronomia, con segnalazione di ristoranti, botteghe ed indirizzi dei produttori di genuini prodotti locali. Il Cervino e Monte Rosa vi aspettano! Affrontate con noi questo esaltante viaggio alla riscoperta delle mete da riscoprire.

(1)* LE CINQUE TERRE
(2)* IL LAGO MAGGIORE
(3)* BASSA LANGA E ROERO
(4)* PONENTE LIGURIA
(5)* IL CANAVESE
(6)* CERVINO E MONTE ROSA
(7) IL LAGO D'ORTA
(8) SESTRIERE e dintorni

* GIÀ IN VENDITA NELLE EDICOLE

UN POSTER + UNA UNA GUIDA ILLUSTRATA L. 24.900

In vendita nelle edicole la 6ª videocassetta

UN NUOVO MODO DI ESPLORARE IL TERRITORIO CON GLI HOME-VIDEO DI tuttodove

Le videocassette di Tutto Dove sono disponibili presso tutte le edicole del Piemonte, Liguria e Valle d'Aosta; per le altre regioni compilare il seguente coupon.

Ritagliare e spedire in busta chiusa al seguente indirizzo: Edifice LA STAMPA "Le Videocassette di Tutto Dove" Casella Postale 500 - 10100 Torino Centro. Desidero ricevere in omaggio al seguente nominativo ed indirizzo al prezzo di £. 24.900 la videocassetta "CERVINO E MONTE

Nome
Cognome
Via N.
C.A.P. Città Prov.

COMPILARE IL COUPON SCRIVENDO IN MODO LEGGIBILE (STAMPATELLO)

PUBBLIVIVA - Produzione Video - Torino

Barilla Gruppo Sapori

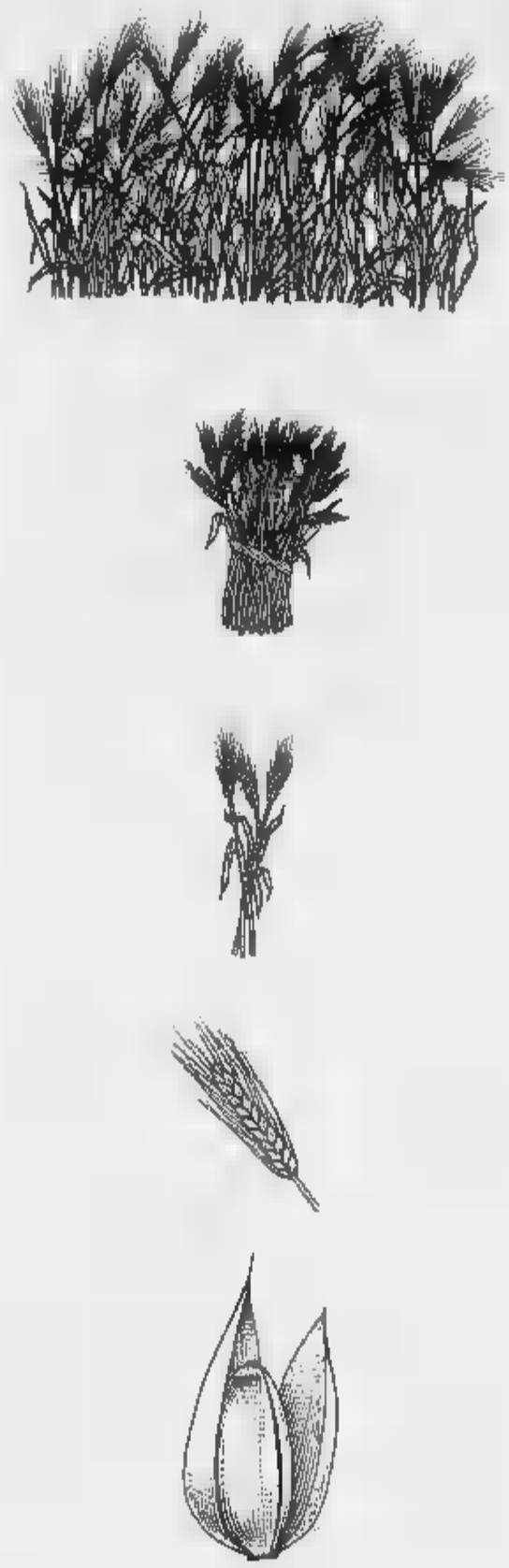

Se ci fossimo fermati qui, non ci saremmo chiamati Agnesi.

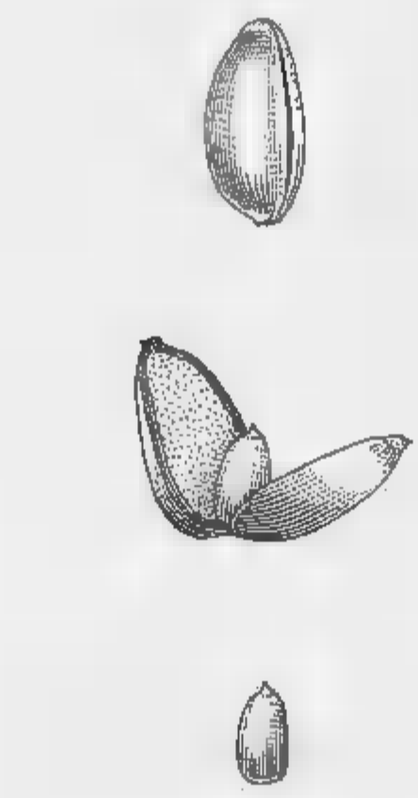

Riuscire a trovare il grano duro migliore è già un buon risultato. Ma noi, dal chicco del nostro grano, vogliamo molto di più. Per questo gli aggiungiamo il germe. Perché solo dal germe e dal processo di lavorazione esclusivo di Agnesi può nascere una pasta come Gemma, dal sapore e dalla tenuta in cottura inimitabili. In una parola: eccezionale.

Da 170 anni continuiamo a darvi di più.

Dal 1824 AGNESI

SAGOR®

COSTA AZZURRA

L'UNICO INVESTIMENTO CHE VI GARANTISCE UN BEL POSTO AL SOLE

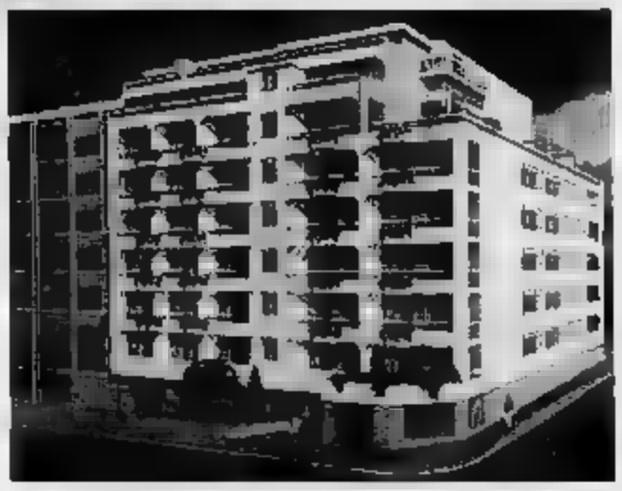

Nizza

Situato a meno di 50 mt. dalla Promenade des Anglais e dalle spiagge, a pochi passi dalla Rue de France, piena di animazione ed eleganti negozi, e vicino a tutti i servizi indispensabili per una breve vacanza o un lungo soggiorno: Ufficio Postale, Ospedale, Centro Commerciale, numerose banche e ristoranti, centri sportivi e ricreativi per chi non vuole solo il mare. Ultimi due appartamenti studiati per offrire il massimo comfort: ampie terrazze soleggiate, pavimenti in ceramica di prima scelta, portoncini di ingresso blindati, riscaldamento autonomo, finiture di pregio, a **prezzi imbattibili Fr. F. 345.000.**
Possibilità posti auto e garages. "PRONTA CONSEGNA"

Golfe Juan

Piccolo residence situato nel cuore della città, a pochi passi da tutto quello che potete desiderare per trascorrere una piacevole e divertente vacanza o un rilassante soggiorno. Nelle immediate vicinanze avete a Vostra disposizione stupende spiagge di sabbia fine, un porto turistico fra i meglio attrezzati della Costa Azzurra, negozi e boutiques per i Vostri acquisti. Gli appartamenti sono curati in ogni minimo dettaglio, dotati di ampie e luminose terrazze vista mare e di box auto. Consegna 4° trimestre '95.
Tutto questo a partire da Lire 65 milioni.
UFFICIO VENDITE IN CANTIERE: Tel. 0033-93632154

Juan les Pins

Residence immerso in un parco di 50.000 mq, una vera oasi di tranquillità lontana dai rumori del traffico, ma vicina a tutto ciò che può farvi meglio apprezzare la vostra vacanza, come le spiagge, a soli 300 mt, a cui si arriva per mezzo di un comodo sottopasso. Le auto utilizzano un accesso diretto ai garages. Tra i giardini fioriti e le ampie passeggiate ornate da fresche fontane, lo shopping è rilassante: proprio sotto casa potete trovare tutti i negozi, dagli alimentari, alla boutique. Anche i servizi sono a portata di mano; impianti sportivi, trasporti, ecc. Gli appartamenti, di varie metrature, sono elegantemente rifiniti e dotati di ampie vetrate e balconi.

Prezzi eccezionali:		
	Monolocali	**a 350.000 Fr. F.**
	Bilocali	**a 490.000 Fr. F.**
	Trilocali	**a 600.000 Fr. F.**

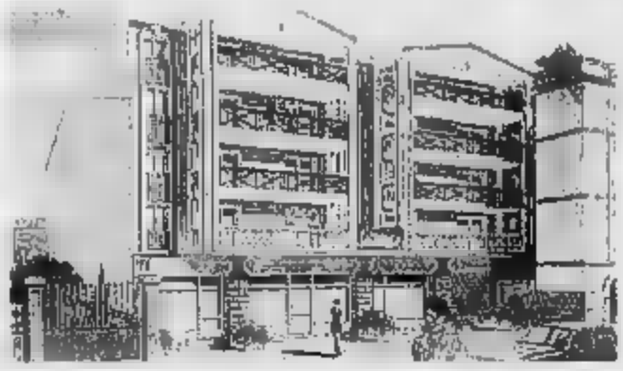

Cannes

Acquistare un appartamento a Cannes significa investire su una città vincente, in primo piano da oltre un secolo.
Dal residence si accede al centro di Cannes: pochi isolati lo separano dalla Croisette e dai punti in cui la vita commerciale e mondana della città è più intensa.
Il residence, di piacevole aspetto architettonico, è molto curato nei particolari, anche in quelli meno evidenti che si apprezzano però nel tempo. Il riscaldamento è individuale, le pareti sono provviste di un efficace isolamento termoacustico.
Ideali come seconda casa per tipologia, grazie alla loro posizione questi appartamenti sono perfetti anche come residenza principale: se ne può quindi considerare l'acquisto finalizzato all'affitto, con la possibilità di realizzare un'interessante ritorno economico dell'investimento.
Bilocali con ampia terrazza Fr. F. 480.000 e monolocali Fr. F. 295.000
UFFICIO VENDITE: Tel. 0033-93684078

Piccolo o grande che sia, un appartamento prestigioso, con rifiniture accurate, splendidamente inserito nelle più belle località della Riviera Francese, è un investimento tutto da godere: ci andate in vacanza quando volete, Vi garantisce un'alta rendita locativa e si rivaluta nel tempo.
Ma solo le migliori opportunità del settore immobiliare turistico diventano proposte SAGOR, perchè le selezioniamo, con serietà e professionalità, tra le offerte dei costruttori più affidabili che meglio coniugano qualità e prezzo. Per questo siamo in grado di consigliarVi la soluzione più adatta alle Vostre esigenze, assistendoVi in modo chiaro e concreto all'acquisto.
Le pratiche di finanziamento istituite presso i nostri uffici permettono pagamenti dilazionati e l'erogazione di mutui a tassi fissi. La garanzia di primari istituti bancari assicura sempre e comunque il completamento e la consegna dell'immobile, eliminando ogni rischio finanziario per l'acquirente.

NESSUNA PROVVIGIONE SARÀ RICHIESTA

SAGOR®

PRESTIGIO, COMFORT & REDDITIVITÀ

Numero Verde
167-019318

OPEL ASTRA SW CLIMATIC

SENZA RIVALI.

Tutti la inseguono, ma nessuno riesce a superarla. Opel Astra SW Climatic si conferma primatista assoluta nella sua classe e nei desideri degli italiani.

■ Motori 1.8i 16V Ecotec da 115 CV, 1.6i 16V Ecotec da 100 CV e 1.4i da 82 CV ● Motori 1.7 TurboDiesel da 68 CV e 82 CV ■ Climatizzatore incluso nel prezzo ● Sistema di protezione integrale Opel ■ Opel full size airbag, di serie su tutte le Astra, ■ Barre di protezione laterale ● Cinture di sicurezza con pretensionatore.

CLIMATIZZATORE E FULL SIZE AIRBAG DI SERIE.

Venite a conoscerla da:

GRAFFIETI GUIDO srl Regione Nosere DOMODOSSOLA Tel. 0324/481300	GMA Grandi Marche Automobili Via Battistini 30 NOVARA Tel. 0321/455501-02-03	VERCELLI DARIO Via IV Novembre 32 OMEGNA Tel. 0323/61964 - 61154	EUROMOTORS srl Via Torino 55 CUREGGIO Tel. 0322/839374	SPINELLI ENRICO Via Alpi Giulie 20 VERBANIA INTRA Tel. 0323/401412 - 53631

TUTTI I VANTAGGI DI ESSERE CLIENTE OPEL.

La sicurezza è un contratto d'acquisto trasparente: il nuovo "acquisto Opel", con la garanzia del prezzo bloccato fino alla consegna; l'affidabilità dell'Opel Assistance Premium triennale; l'assistenza "Service Opel", ovvero la più immediata e conveniente formula d'acquisto.

OPEL

L'INFORMATUTTO ARTIGIANO

UNIONE ARTIGIANI

Pubblicata la terza indagine congiunturale

Stabilità per l'artigianato novarese e del VCO sino a fine estate

Analizzato un campione di circa seicento aziende associate all'Unione Artigiani. Quattordici i settori produttivi considerati. Rallenta la previsione di nuova occupazione per l'elevato costo del lavoro; confermati sostanzialmente gli altri indicatori

Un comparto che dovrebbe attraversare il periodo estivo senza scossoni, ma con segnali di arresto rispetto alla situazione di tre mesi fa, soprattutto per quanto riguarda la possibilità di assunzione di nuovo personale e alle previsione di investimento nei dodici mesi successivi. Un settore che rappresenta una voce importante nell'economia provinciale, che mantiene saldi contatti con l'estero per una esportazione diretta dei propri prodotti, traendo vantaggio degli spazi commerciali che la svalutazione della lira ha creato sui mercati stranieri. E' questo in sintesi il quadro dell'artigianato delle province di Novara e del VCO come lo si rileva dalla terza indagine congiunturale pubblicata dall'Unione Artigiani. L'indagine fotografa la realtà del comparto artigiano del Novarese e del Verbano Cusio Ossola al giugno 1995 e fa previsioni sull'andamento del settore sino a settembre di quest'anno. L'indagine ha coinvolto circa seicento aziende scelte fra quelle associate all'Unione Artigiani e rappresentative di quattordici settori produttivi.

L'andamento occupazionale delle aziende campione si mantiene costante per il 92% dei casi. L'aumento del dato, rispetto al 76% di tre mesi fa, è da ricondurre soprattutto alla diminuzione riscontrata fra le aziende che dichiarano di avere un andamento occupazionale in diminuzione tra marzo e giugno, passate dal 12% del primo trimestre '95 al 3% del trimestre marzo-giugno. Una conferma viene dal dato sull'andamento degli incassi: i tre quarti delle imprese campione dichiarano di avere una andamento normale degli incassi, mentre il rimanente 25% accusa ritardi da parte dei propri committenti. Per i ritardi si nota una conferma dei ritardi a 30 giorni (il 13% degli imprenditori campione pagati in ritardo) e a 60 giorni (il 6%), mentre si nota una lieve flessione per i ritardi più consistenti (da 90 a 120 giorni).

Sulle commesse di lavoro, una conferma per le commesse da una a sei mesi (il 40% di marzo, il 41% oggi); aumentano le imprese che dichiarano di avere lavoro oltre tre mesi (dal 19% di marzo al 22% attuale).

Passando ai dato previsionali fino al prossimo settembre, si mantengono sostanzialmente costanti le ditte campione intenzionate ad assumere manodopera generica (il 10% a marzo, il 9% oggi); per quanto riguarda la manodopera specializzata si deve registrare una flessione, in quanto il dato torna ai livelli previsionali di fine 1994, stabilendosi al 4% del campione di aziende (era il 7% tre mesi fa). Sulla contrazione della previsione di assunzione sembra incidere in modo sensibile il costo del lavoro, che viene ritenuto troppo alto dagli imprenditori. Comunque tra i settori più interessati ad assunzioni di manodopera si confermano l'edilizia e la metalmeccanica. Nessuna difficoltà sembrano incontrare le aziende che desiderano assumere manodopera generica; qualche difficoltà sembra esserci, invece, nella ricerca di manodopera specializzata, confermando un dato già presente nelle passate indagini. Chiaramente la ricerca di personale già formato e capace si dimostra più ardua che la ricerca di dipendenti generici e con una esperienza limitata.

La produzione delle aziende campione, sino al prossimo settembre, si manterrà costante, in linea con la passata indagine: l'85% delle aziende campione dichiara di prevedere una produzione costante, mentre il 10% si aspetta un aumento nella produzione: edilizia e metalmeccanica i settori più interessati dai possibili aumenti di produzione. In lieve calo gli imprenditori che si aspettano di acquisire nuovi ordini (sono il 9% contro il 10% di tre mesi fa). Le aziende che esportano i loro prodotti, e che rappresentano il 10% del campione per complessive sessanta aziende circa, mantengono costante la previsione di acquisizione di nuovi ordini (il 12% come, confermando il dato precedente): è il segnale che il trend positivo per l'estero sviluppato con la svalutazione della nostra divisa continua a far preferire il Made in Italy. In contrazione sulla precedente rilevazione il numero di imprenditori artigiani che dichiarano di prevedere investimenti nei prossimi dodici mesi: in particolare si passa dal 24% del campione di tre mesi fa al 20% attuale, distinguendo un 5% che pensa ad investimenti per ampliamento e ad un 15% che progetta interventi di sostituzione nella propria azienda

L'Agenda dell'artigiano

Trasmissione televisiva "Dimensione Artigianato"

La decima puntata della trasmissione televisiva Dimensione Artigianato, curata dall'Unione Artigiani, andrà in onda su Altipiù TV sabato 15 luglio, alle ore 13.00. La trasmissione verrà replicata martedì 18 luglio, con inizio alle ore 20.30. Nel corso della puntata interviste con imprenditori artigiani di Oleggio sulla realtà del settore artigiano nella zona e le consuete rubriche tematiche: in particolare si parlerà di autotrasporto; di indagine congiunturale e del rapporto pubblicato dall'EURISPES sull'abusivismo e il doppiolavorismo.

Intervista con il presidente di ANAEPA Confartigianato Giuliano Nicola

Edilizia: riaprire i cantieri

Il modo dell'edilizia è in fermento: dopo lo stop imposto al comparto da Tangentopoli, le aziende chiedono ora di poter tornare a lavorare. Il blocco degli appalti ha infatti pesantemente influito sul settore, costringendo le aziende a fare i conti con una situazione che, con il passare dei mesi, si è fatta pesante. Oggi si fanno strada le prime ipotesi di rilancio: è nata la Consulta delle costruzioni, tavolo di confronto fra le associazioni del settore che riunisce ANAEPA Confartigianato, ANCE, Lega delle cooperative, ANIEM, ICI. Dopo la prima riunione nel corso di una manifestazione nazionale svoltasi a Roma, un nuovo incontro svoltosi, sempre nella capitale, lo scorso 21 giugno ha gettato le basi delle proposte da avanzare alle istituzioni ed alle rappresentanze sociali e politiche per uscire dal blocco del comparto.

Giuliano Nicola, vicepresidente dell'Unione Artigiani e neoeletto presidente nazionale dell'ANAEPA, l'associazione di categoria che raggruppa gli artigiani edili, pittori ed affini aderenti alla Confartigianato, siede nella Consulta delle costruzioni. Proprio a lui, di ritorno dall'incontro romano del 21 giugno, chiediamo un commento sull'attività della Consulta delle costruzioni e sulla situazione dell'intero settore.

Cosa state proponendo come Consulta?

La Consulta sta attualmente ponendo le basi per creare dei gruppi di lavoro permanenti. Vogliamo lavorare attraverso progetti e proposte rivolte al Governo e alle forze politiche affinché si arrivi allo sblocco degli appalti già finanziati e non ancora partiti: ricordiamo che i progetti già finanziati e non ancora partiti ammontano a 60 mila miliardi di lire. Per rilanciare il settore dell'edilizia e dell'intero indotto stiamo conducendo contatti con le forze politiche affinché nella prossima legge finanziaria si riesca a contenere l'IVA sulle ristrutturazioni edili al 4%, abbattendola dal 19% attuale: sarebbe una vera boccata d'ossigeno per le imprese.

Quanto ha influito sull'artigianato il blocco dei lavori pubblici dopo Tangentopoli?

L'artigianato ha pagato lo scotto di Tangentopoli per rimanendo estraneo al sistema delle tangenti. L'edilizia ha perso complessivamente duecentomila posti di lavoro, mentre sono state oltre diecimila le imprese artigiane edili e dell'indotto costrette a chiudere. Ma ora il settore deve essere rilanciato. Oltre che a livello nazionale, la Consulta opererà con tavoli locali, a livello provinciale. A Novara, per esempio, organizzeremo un incontro su questi temi, anche prendendo spunto dal dibattito sul nuovo piano regolatore della città, che coinvolgerà le forze imprenditoriali, gli ordini professionali e la pubblica amministrazione.

Quali sono i programmi dell'ANAEPA per il periodo che la vedrà alla presidenza, e cioè da oggi al 1998?

Porre le basi e lavorare per rilanciare il settore. Non è un impegno da poco. Rilanciare l'edilizia significa far crescere il PIL, creare ricchezza all'interno del paese e occupazione di lavoro. La ripresa congiunturale dovuta alla svalutazione della lira ha dato fiato ad una parte del settore produttivo ma i soldi si investe, i capitali restano all'estero.

L'edilizia è invece una ricchezza che si crea e rimane nel paese. Un altro aspetto che ci sta a cuore è la mobilità della forza lavoro; oggi i tempi sono molto stretti per le imprese del comparto, dalla vincita dell'appalto alla consegna dei lavori passano periodi lavorativi sempre più brevi. Deve esserci la possibilità di assumere manodopera quando è necessario e il lavoro non manca. Occorre più flessibilità.

Come sarà l'edilizia del futuro?

Di qualità. Non può che essere così. Si deve andare verso la formazione di personale di modo da avere un settore estremamente qualificato.

Oggi con i nuovi adempimenti non può che essere così: norme sulla sicurezza, sulla qualità, uso dell'informatica, veramente l'edilizia si sta evolvendo ed affinando.

Più flessibilità e più formazione, dunque.

Sì, ci stiamo attrezzando attraverso le Casse edili per organizzare corsi di formazione e di aggiornamento rivolti a persone già occupate in aziende del settore oppure a disoccupati. A Novara, proprio attraverso la cassa edile, stiamo valutando l'organizzazione di corsi a partire già dal prossimo autunno.

Giuliano Nicola

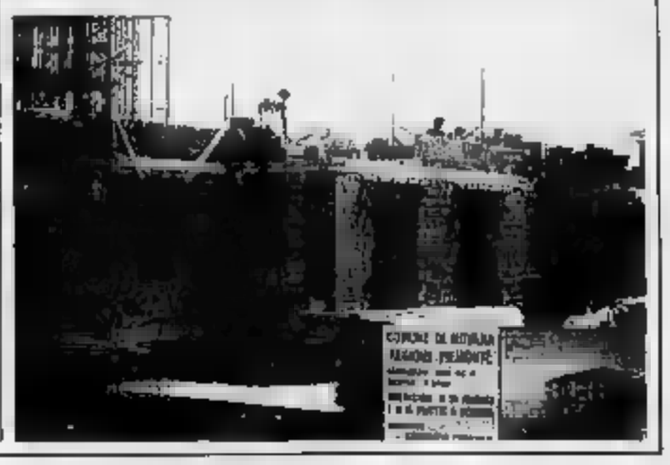

Grecas
COIFFEUR LEI - LUI
NOVARA
Corso Garibaldi 3
Tel. 0321/625.748

LA STAMPA
NOVARA
VERBANO CUSIO OSSOLA
Domenica 9 Luglio 1995 n° 37
Redazione: c. della Vittoria 2, tel. 398.401/02 / Fax 36391

PREZZI CHIARI
TUTTO COMPRESO DI
SHAMPOO - [illegible] - [illegible]
PIEGA 20.000
TAGLIO 20.000
COLORE 35.000
PERMANENTE 35.000
RIFLESSI 30.000
COLPI DI SOLE 40.000
MECHES con stagnola 70.000
IMPACCO 10.000

E all'ospedale di Domo restano gravi le condizioni della ragazza svizzera ferita nello scontro

Cinque «avvisi» per il disastro di Beura

Domani autopsie sulle vittime e via agli interrogatori

Il treno che si è scontrato mercoledì pomeriggio all'imbocco dello scalo Domo2

Cinque [illegible] di garanzia per l'incidente ferroviario [illegible] Cuzzego, costato [illegible] vita a due persone e il ferimento [illegible] altre 52. L'accusa è di disastro ferroviario, lesioni col[illegible] colposo. Raggiunti [illegible] provvedimento sono i due macchinisti del treno viaggiatori, quello del treno di servizio, l'addetto alla modulistica e un dirigente dello scalo.

Sono stati emessi sulla base delle prime risultanze dell'indagine condotta dal sostituto procuratore della Repubblica di Verbania, Elena Stoppini, [illegible] soprattutto per la necessità di poter eseguire alcune prove irripetibili per le quali vengono coinvolt[illegible] alcune persone che saranno invitate a farsi assistere [illegible] legali.

Gli avvisi di garanzia, [illegible] atto che non comporta colpevolezza, [illegible] per: Luigi Ferrara, 34 anni, e Gi[illegible] Colamazzo, [illegible] anni, i due macchinisti del treno espresso «334»; il conducente [illegible] treno [illegible] servizio, Vincenzo Fania, 42 anni, di Crevoladossola; il responsabile della modulistica Pietro Giulio, [illegible] anni, di Domodossola; Giovan[illegible] Uglietti, [illegible] anni, di Domodossola, uno dei responsabili dello scalo di Domo II.

Non è escluso che alcuni possano essere prosciolti o, al tempo[illegible] possano figurare come indagati altri ferrovieri.

Gli interrogatori potrebbero iniziare già domani p[illegible] a palazzo di giustizia a Pallanza mentre è [illegible]o che domani verranno eseguite le autopsie sui due cadaveri, quello dell'ingegnere [illegible] Jacques Eric Dubois, 38 anni, e quello di Tiziano Pinotti, 19 anni, domese. Sono le due vittime dello scontro tra l'espresso 334 e il trenino di servizio che, percorrendo il raccordo di Domo II, si [illegible] immettendo sul binario di transito riservato al Milano-Berna.

Elena Stoppini è il sostituto procuratore che conduce l'inchiesta sul [illegible] ferroviario

Prosegue anche l'inchiesta ordinata dalla Ferrovie dello Stato. I tecnici avrebbero già steso una loro ipotesi. «Il magistrato ci ha chiesto il silenzio assoluto e intendiamo rispettarlo» dice Piero Lanucara, sovrintendente capo alla stazione di Domodossola. C'è chi, invece, tra i ferrovieri, chiede che vengano installati [illegible] [illegible] sicurezza, già presenti [illegible] Domo, sul raccordo sud dello scalo.

Intanto, in seguito all'incidente, da ieri sera e fino alle 21 di oggi sono in sciopero i lavoratori aderenti alle rsu del personale viaggiante del compartimento di Milano. Chiedono «garanzia [illegible] misure minime di [illegible]zza dell'esercizio ferroviario» ed esprimono «piena solidarietà» alle famiglie delle vi[illegible]

E all'ospedale di Domodossola permangono gravi le condizioni di Murielle Meyer, la ragazza svizzera di 19 anni, tuttora in prognosi riservata. I medici sembrano però ottimisti tanto che la ragazza non è stata sottoposta all'asportazione [illegible] rene. Ieri il sindaco Ettore Anglisa ha voluto ringraziare tutti coloro che, constituti, hanno aiutato nei soccorsi, [illegible] particolar modo i taxisti domesi [illegible] impegnati [illegible] un tour de force di assistenza [illegible] chiedere riconoscimento alcuno».

Renato Balducci

A Borgomanero

Non lavora da due anni ma è pagata

BORGOMANERO. Assunto da due anni, sempre retribuito, [illegible] di fatto non si è mai presentato sul posto di lavoro. Non si tratta di truffa, ma di un caso [illegible] cattiva gestione [illegible] settore sanitario, denunciato dalla Cisl di Novara. Protagonista dell'incredibile vicenda una ragazza non vedente, assunta come centralinista nel '93 all'ospedale di Borgomanero. Il primo giorno di lavoro, si presenta subito un scoglio da superare: l'apparecchio che la giovane avrebbe dovuto utilizzare nel suo ufficio non è abilitato per ciechi, in quanto priva dell' apposita tastiera. Nessun problema per il responsabile dell' ospedale: basta adattare il centralino e la giovane prenderà servizio. Questioni di giorni? No, l'attesa dura da due anni. E non è finita qui: il centralino si rompe [illegible] è necessario sostituirlo. Arriva un apparecchio per non vedenti, eppure anche stavolta [illegible] si dimentica della tastiera. **[m. p.]**

I mezzi procedevano nella stessa direzione, la collisione sulla provinciale [illegible] Veruno

Moto contro auto, muore un ragazzo

La vittima (19 anni) è [illegible] metalmeccanico [illegible] Suno, figlio unico di un operaio della cartiera di Momo L'amico che lo affiancava su un'altra Honda se la caverà in pochi giorni. Ferita la donna al volante

[illegible] Tragedia della strada, [illegible] mattina, sulla provinciale che da Gattico scende a Bogogno.

Un ragazzo [illegible] Suno, Ivano Julita, di 19 [illegible] anni, è morto sul colpo dopo essere entrato [illegible] collisione con un'auto che stava procedendo nel medesimo senso.

Un altro giovane, Roberto Zafonte, pure di 19 anni, che affiancava l'amico su una [illegible] da moto è rimasto [illegible] [illegible] volta coinvolto nell'incidente e si trova ora ricoverato all'ospedale [illegible] Borgomanero.

Hanno riportato ferite, fortunatamente [illegible] non gravi entità, la donna che era al volante dell'auto e la figlioletta che era al [illegible] fianco: [illegible] prima è [illegible] trasportata a Novara, la seconda a Borgomanero. Ancora tutta da chiarire, da parte degli agenti della polstrada di Borgomanero, subito intervenuti sul luogo dell'incidente, la dinamica del fatto, accaduto ieri mattino, alle 11,10, al km 13 della provinciale 19, nel territorio del [illegible] di Veruno.

L'unico dato certo è che l'auto, una Panda, e la due moto, entrambe Honda 125, correvano nella [illegible] direzione dopo essersi lasciato [illegible] spallo l'abitato [illegible] Gattico. L'incidente si è verificato sulla circonvallazione di Veruno, esattamente [illegible] l'altezza di via Fornace, [illegible] strada secondaria che entra in paese.

Alla guida della Panda si trovavano Daniela Lucchi, 38 anni, abitante a Veruno, via Moli[illegible] 10, e la figlia Deborah Agozzoni, [illegible] 10 anni. Il primo impat[illegible] è avvenuto con la Honda di Ivano Julita: [illegible] ragazzo è rovinato sull'asfalto ed è rimasto esanime. Nella caduta [illegible] giova[illegible] ha riportato fratture e lesio[illegible] che hanno causato [illegible] [illegible] quasi istantanea. Quando i primi soccorritori si sono chinati [illegible] rianimarlo, [illegible] già cessato di vivere.

[illegible] [illegible] più fortunato l'altro giovane, Roberto Zafonte, per [illegible] quale i medici di Borgomanero hanno emesso [illegible] prognosi di 20 giorni.

La notizia della tragedia è subito giunta [illegible] Suno e [illegible] paesi dello [illegible] circondario. Ivano era figlio unico ed abitava [illegible] via Piana [illegible] i genitori, [illegible] padre Gianpiero, 45 anni, operaio in [illegible] cartiera di Momo, e la mamma Luigina, originaria della Valle d'Ossola. Finita [illegible] scuola dell'obbligo, Ivano si era subito messo a lavorare ed aveva trovato occupazione come metalmeccanico in una fabbrica di Suno. Abitava in [illegible] [illegible] periferica del paese, a circa [illegible] chilometro dal campo sportivo, in direzione di Mezzomerico. [illegible] vicina di casa, Carla Ravizzotti, 30 anni, ha detto: «E' una famiglia di lavoratori, gente riservata. E Ivano [illegible] il [illegible] unico figlio...».

Ivano Julita, 19 anni, di Suno.

Roberto Zafonte, l'altro giovane, abita invece in [illegible] Pieve 4, sempre di Suno.

In serata, Daniela Lucchi [illegible] stata dimessa dall'ospedale [illegible] Novara ed ha potuto raggiungere la figlia Deborah, sempre [illegible] coverata a Borgomanero con 20 giorni di prognosi.

Sandro Bottelli

In alta Valstrona, vittima ragazza (25 anni) [illegible] S. Pietro Mosezzo

Caduta in montagna è [illegible] morta sotto gli occhi del fidanzato

[illegible] [illegible] precipitata per [illegible] quarantina di metri [illegible] un [illegible] [illegible], nei pressi della cima Altenberg, sulla catena montuosa che divide [illegible] Valsesia dalla Valstrona, ed è morta sotto gli occhi del fidanzato. La vittima è una ragazza di San Pietro Mosezzo, Cinzia Mittino, avrebbe compiuto [illegible] anni il 7 novembre prossimo. Apparteneva ad una famiglia conosciuta. Abitava con i genitori, il padre Mauro è imprenditore [illegible] nel settore della lavorazione del legno, la madre Anna Maria Ratti e tre fratelli: Marizio, Massimiliano e Graziella in via Volta 3, dove ha sede l'azienda paterna, nella zona industriale [illegible] San Pietro Mosezzo.

L'incidente è avvenuto nel primo pomeriggio di ieri. La ragazza, appassionata di montagna, aveva raggiunto Campello Monti in compagnia [illegible] fidanzato, Sandro Scaglione 27 anni di Novara. I due giovani conoscevano la zona perchè Cinzia aveva frequentato in passato, a Campello, la colonia della parrochia [illegible] [illegible] San Giuseppe. Si s[illegible] incamminati verso i laghetto del Capezzone a quota [illegible] m. Una gita non particolarmente impegnativa tra prato e sentiero di montagna lungo sentieri piuttosto battuti. Dal Capezzone sono [illegible] saliti [illegible] la [illegible] ma Altenberg a quota 2421 metri. Qui, lungo un costone roccioso la ragazza è scivolata precipitando per una quarantina [illegible] metri. Ha riportato ferite gravissime ed è morta sul colpo. Sandro Scaglione, che ha assistito impotente alla tragedia, ha cercato di prestarle [illegible] so. Poi si è precipitato a valle, verso Campello Monti. Dopo un'ora di cammino ha raggiunto la colonia dando l'allarme.

Cinzia Mittino 25 anni di San Pietro

Da Borgosesia allora si è levato in volo l'elicottero del «118» con a bordo un medico ed una guida alpina. Il corpo è stato individuato ma ormai non c'era più niente da fare. E' stato recuperato dopo non poche difficoltà e trasportato all'obitorio del [illegible] di Varallo [illegible].

Il fidanzato, sconvolto dalla tragedia, è partito in auto alla volta della Valsesia, accompagnato [illegible] alcuni turisti di Campello. **(r. a.)**

STUDIO IMMOBILIARE PROFESSIONALE
Piazza Mora e Gibin 21 - BORGOMANERO - [illegible]

CASELLO AUTOSTRADALE DI ROMAGNANO SESIA-GHEMME
Vendesi importante proprietà di recente costruzione composta da:
- Laboratorio di mq. 500;
- Appartamento di mq. 150.
Grande seminterrato di mq. [illegible].
Area recintata di mq. 1200.

AFFITTI
- Borgomanero (vicinanze): in ca[illegible] padronale di grande prestigio, con parco e piscina, affittasi appartamento [illegible] due camere, soggior[illegible], [illegible], doppi servizi, [illegible] messa. Informazioni riservate sci[illegible] presso il nostro studio, a persone altamente referenziate.
- Borgomanero: affittasi uffici di vasta metratura, in corso Roma, c. Cavour, v. B. Maloni [illegible] v.le Marazza.

BORGOMANERO
Zona stazione, in via De Amicis, in costruenda prestigiosa palazzina, vendesi super attico di mq [illegible], unito a m[illegible] sarda di mq 140.
Grande [illegible], giardino pensile, portico.
Mutuo UCB. Credicasa.

[illegible] appartamento da reddito, centralissimo, [illegible] vo, [illegible] [illegible] bagno, soggiorno con angolo cottura, [illegible].
L. 118[illegible].000
Mutuo UCB - Credicasa.

BRIGA
In palazzina [illegible] sole quattro unità vendesi appartamento [illegible] tre camere, soggiorno, cucina, doppi servizi, cantina, autorimessa, giardino comune. Mutuo UCB - Credicasa.

BRIGA NOVARESE
In zona residenziale vendesi villetta bifamiliare anche [illegible] zionata. Ogni unità è compo[illegible] da soggiorno, cucina, tre camere, doppi servizi, [illegible] sarda, taverneta, doppia autorimessa, giardinetto di proprietà. Possibilità di vendita al rustico oppure finita "chiavi in mano".
Mutuo UCB - Credicasa.

ARONA
Vendesi bilocale panoramico sul lago.
Spiaggetta. Splendida vista (sesto piano) L. 125.000.000.
Mutuo UCB - Credi[illegible].

[illegible] AUTOSTRADALE DI BORGOMANERO
Vendesi villetta unifamiliare [illegible] rustico, di tre camere, soggi[illegible], cucina, doppi servizi, box, e [illegible]. Giardino di mq 800 recintato.
Mutuo UCB - Credicasa.

GOZZANO
In costruendo complesso residenziale, con ampi spazi [illegible] condominiali e privati, vendesi appartamenti di due, tre camere, soggiorno, cucina, autorimessa, giardino.
Prezzo veramente interessante (L. 1.260.000 al mq).
Condizioni [illegible] pagamento estremodo favorevoli, e mutuo quindicennale al tasso agevolato [illegible] 4,40% con [illegible] mensili pari ad un [illegible] affitto.
[illegible] esempio:
costo appartamento L. 135.500.000
mutuo L. [illegible]
[illegible] L. 78.500.000
di cui L. 26.500.000 al [illegible] promesso [illegible] i restanti 60.000.000 pagabili [illegible] quindici mesi.
Possibilità di personalizzare gli interni, prendendo visione del progetto presso il ns. studio.
Mutuo UCB - Credicasa.

AUTOCUSIO S.p.A.
LA TRADIZIONE LANCIA A BORGOMANERO.

Concessionaria Lancia-Autobianchi
Corso Sempione, [illegible] - 28021 BORGOMANERO (NO)
Tel. (0322) 846.253 r.a. - 81.822 - Mag. Ricambi 844.440 - Fax 844.064

I novaresi si ribellano: «Basta con lo scempio delle strade del centro storico»

Asfalto su porfido e acciottolato

Minacciate le vie intorno a San Gaudenzio e alla caserma Perrone. «Soluzioni tampone che diventano definitive». Appello a Merusi e Soprintendenza: «Patrimonio da sistemare e tutelare»

NOVARA. «Basta lo scempio delle strade del centro storico». L'appello parte da un nato gruppo di enti ed zioni cittadine. Si è costituito, in gran fretta, dopo l'annuncio del progetto del Comune di prire con l'asfalto l'acciottolato di via Perrone per consentire il passaggio dei bus. Ed ora è dura polemica.

Il grido d'allarme degrado delle antiche vie novaresi è contenuto in un docu- inviato sindaco Sergio Merusi, alla Sovrintendenza, agli assessorati comunali Lavori Pubblici e alla Viabilità e a quello regionale per i Beni ambientali. Porta firma di Italia Nostra, Legambiente, Istituto Storico del Risorgimento italiano, Famiglia Nuarese, Associazione storica Amici del Parco della battaglia, GI Cultura, dei quartieri Centro, Porta Mortara e Sud nonché del coordinamento dei presidenti delle circoscrizioni.

La loro è una protesta rata difesa un patrimonio inestimabile «Lo stato di abbandono delle strade con pavimentazioni storiche è preoccupante - dice l'architetto Giulio Rigotti, del GI Cultura -. Pensiamo alle dissestate vie Antonelli e San Gaudenzio. Oppure a piazza Cavour dove, pezzo alla volta, i buchi nel fondo stradale di porfido vengono coperti 'toppe' di asfalto. Via Leonardo da Vinci pavimentazione in pietra era persa per sempre. Persino ai piedi della Cupola si notano situazioni di grave degrado».

Si ricorda l'esempio di via Dominioni. Nell'ottobre del '92 i cubetti di porfido della strada sono stati coperti con il bitume. «Doveva essere una "misura tampone" - è scritto nel documento spedito al Comune e alla Sovrintendenza - in attesa di lontano rifacimento. E l'asfalto c'è tuttora e non sono previste opere di recupero. Adesso, per via Perrone si ripropone ancora la logica del provvisorio e dell'emergenza e il metodo rinvio delle decisioni strutturali. Consegnando ai novaresi una città sempre da rifare».

La conservazione e il recupero delle antiche vie si inseriscono in un concetto globale di rilancio del centro. Perché il restauro non si limiti soltanto ad edifici e monumenti ma investa anche le strade. «La fruizione dei valori architettonici, storici e artistici della zona - prosegue la lettera - è separabile dal contesto nel quale essi sono inseriti. E' contraddittorio promuovere nella città la riscoperta di tale patrimonio e allo stesso tempo proporsi di compiere un atto di disprezzo del sedime storico insiste e con cui ha compatibilità ambientale e coerenza».

Il concetto vale, a maggior ragione, proprio per via Perrone. «Questa strada - si legge ancora nel documento stilato dal gruppo di associazioni ed enti - è un asse portante di un grande progetto di trasformazione e rinnovamento della città. Dovrebbe proprio investire le aree della ex Perrone, dell'antico convento di Sant'Agnese (loro ospita la scuola Bellini), dell'isolato compreso tra le vie Mossotti, Giulietti, Passalacqua e degli edifici dell'ospedale Maggiore».

Da qui il «caloroso invito» che il gruppo rivolge all'amministrazione comunale: abbandonare i propositi annunciati e intraprendere efficace azione di tutela e valorizzazione dell'ambiente storico. «Non si nega la ità - concludo l'architetto Rigotti - che vengano adottati strumenti idonei per garantire il rinnovamento dei servizi urbani. Però bisogna compiere scelte compatibili e omogenee e stilare un piano organico di interventi di manu- ordinarie e di risanamenti completi. Con un'attenzione culturale nuova e diversa il patrimonio del storico».

Barbara Cottavoz

In alto via Dominioni ricoperta d'asfalto nel '92 e mai più ripristinata con il caratteristico porfido E' fine che rischia fare via Perrone (sotto) che pur sistemazione piano viario

NOVARESI IERI E OGGI

Con ingegno e saggezza diventò imprenditore

un giovanotto ingegnoso col pallino della meccanica. Aveva frequentato l'Omar, lavorato alla Scatti Brioschi e da Geo Borrini, ma Oscar Comazzi (1910-1982), architettava progetti e invenzioni. Quando capisce che abbiamo macchina per provare la solidità e la duttilità dei materiali, mette sotto il naso di Enrico Gatti, preside dell'Omar, un plico conteggi e disegni: «Ho sempre pensato che tu fossi un po' matto, Comazzi, ma non ho mai immaginato che un giorno tu, di punto in bianco, ti mettessi in testa - commenta l'emerito studioso - far concorrenza ai tedeschi, specialisti in materia, unici al mondo».

Ma Oscar Comazzi, artigiano con officina in via Agogna a Novara, si arrenda. Si avvale della collaborazione di Ettore Piacentini, anarchico, testardo e ingegnoso quanto lui, col quale condivide la seccatura delle frequenti intrusioni del pallone dell'oratorio che, calciato dai ragazzi, scavalca la cinta e arriva nel cortile della piccola fabbrica. A furia battibeccare con il vicario don Giovanni Mantegazza, il Comazzi comincia frequentare il circolo dei preti.

Non ha bisogno di imparare a mettersi il basco blu dei Comitati Civici, perché lui, il «purillos», lo porta da sempre. Conosce Ugo Poletti, rivede, dopo anni, il maestro elementare Antonio Bussi, conquista stima di Giuliano Allegra che vuole nella lista della dc nelle elezioni del 1950. Accetta, come indipendente, ma quando deve parlare in pubblico si commuove. Il comizio non è congeniale a un uomo che alle parole preferisce i fatti.

Sarà così anche come consigliere comunale quando si indigna per il pessimo stato del recinto del monumento a Garibaldi, in piazza della stazione: «E' una rumina indecente!» strepita illustrando l'interpellanza. «Ci son cose più urgenti, ma ad ogni modo faccia lei» gli sussurra Allegra in separata Non aspetta altro il solerte consigliere che il giorno dopo provvede in proprio, direttamente, maneggiando tronchese e fiamma ossidrica. Fatto.

Ha molti amici oscar Comazzi, anche fra i giovani della Sammartinese che partecipano al Torneo Ragazzi di don Aldo Mercoli. Sui campetti piazza d'armi pagna l'équipe: pedala impacciato, ma non troppo, dalla retina appesa al manubrio della bici, con il pallone, qualche cerotto e un palo di garzone. E' un comprensivo, anche se non gli piace perdere. Oscar Comazzi, imprenditore meccanico di successo ha mai tralasciato di ricordare le sue origini modeste. E se caso mai gli capitava di parlarne, diceva: «A l'à al sciür in bon tuti. a si pòver ch'é bon nissùn». La parlare gli veramente sono. E Oscar Comazzi, novarese rispanto di San Martino, è stato un uomo saggio.

Romolo Garisenzo

IN BREVE

TRECATE

In moto contro furgone, grave un giovane

E' ricoverato in prognosi riservata all'ospedale Maggiore di Novara Davide Gianmanco 23 anni, residente a Nibbiola, coinvolto venerdì sera in un incidente stradale. Il giovane stava percorrendo con la sua moto «Guzzi 350» statale 11, quando con un furgone «Renault Traffic 19». Sull'accaduto stanno indagando i carabinieri di Trecate. [c. m.]

Incendi domati nella discarica comunale

Ha fuoco per due volte in poche ore venerdì la discarica comunale di rifiuti ingombranti. I vigili fuoco sono intervenuti nel pomeriggio e alle 22 per domare il rogo sviluppatosi nell'area di Villa Fortuna, sulla strada per Turbigo. L'incendio è segnalato da un cittadino, che ha avvisato i vigili urbani e i mezzi di soccorso. [c. m.]

Le bancarelle spostate nell'area Vallesusa

L'area della Vallesusa, di fronte alla piscina scoperta, sarà la sede del mercato comunale. Le bancarelle saranno quindi spostate dal centro storico, dove nei giorni di mercato si verificati parecchi problemi di parcheggio e visibilità. [c. m.]

NOVARA

Contributi agli anziani per cure termali dal Comune

Anche per quest'anno il Comune erogherà contributi agli anziani per le cure termali. Ne possono beneficiare pensionati con reddito inferiore a 1 milione e 100 mila lire mensili. Per informazioni, rivolgersi ai Servizi sociali in corso Cavallotti 23. [b. c.]

Ecco i numeri estratti al lotto svizzero

La combinazione vincente estratta questo settimana: 2 - 18 - 19 - 22 - 24 - 25. Numero complementare: 27. Joker: 580 450.

Sei fascicoli curati dalla Provincia con itinerari e suggerimenti

Alla scoperta del Novarese

Il progetto ideato dall'ex assessore Airoldi è continuato da Franca Guglianetti «Uno strumento di conoscenza messo disposizione soprattutto delle scuole»

NOVARA. Itinerario, in sei fascicoli, tra i comuni della Provincia. La prima di «Per - storia e documenti artistici del Novarese», una panoramica sui paesi della Bassa novarese, aveva riscosso l'anno scorso notevole successo. La Provincia ha accantonato il progetto, ideato dall'ex assessore Piergiorgio Airoldi, e presenta anzi con una edizione, più ricca.

Il territorio coperto è ampio: spazia dalla Biandrina (Biandrate, Casalbeltrame, Casalvolone, Landiona, Mandello Vitta, Recetto, San Nazzaro Sesia, San Pietro Mosezzo, Sillavengo e Vicolungo) a Cameri, ai paesi fra collina e Sesia (Boca, Cavallirio, Ghemme, Grignasco, Maggiora, Prato Sesia); prosegue con le terre del Fenera (Boca, Cavallirio, Ghemme, Prato, Maggiora e Grignasco). Scopre Orta e la sua riviera, e rende omaggio alla valle dei pittori, la Val Vigezzo. Per questa seconda edizione l'assessore Airoldi ha passato il testimone al successore Franca Guglianetti Allegra.

Franca Guglianetti Allegra è assessore alla cultura della Provincia di Novara

I volumi sono rivolti - dice Guglianetti Allegra - soprattutto ai giovani: lo scopo principale è quello di far conoscere il territorio novarese non solo nei noti consueti aspetti, individuando soprattutto caratteristiche poco note. In questo programma gli opuscoli rappresentano strumenti di lavoro e orientamento: sono strutturati in percorsi cronologici, dalla preistoria al Novecento, con indicazioni semplici sull'evoluzione del territorio nei secoli. Sono stati realizzati con immagini e disegni e per mettere a disposizione delle scuole dall'obbligo strumento di conoscenza in sintonia con i programmi didattici. Si è voluto così rendere l'analisi delle testimonianze storiche artistiche ancora visibili e delle principali vicende che si sono svolte nelle cittadine».

I volumetti sono in distribuzione gratuita in Provincia, dietro presentazione della domanda, che sarà valutata dagli uffici competenti. A settembre saranno inviati alle scuole. Fanno parte un discorso culturale più ampio, che comprende anche la possibilità visite guidate, prenotabili Comuni interessati, che la gestiscono direttamente, mettendo disposizione esperti e guide che accompagneranno gli utenti lungo il percorso. E' già previsto un ulteriore sviluppo: la Provincia sta studiando percorsi ciclabili per gite familiari e cicloamatori.

Cristina Meneghini

Al cimitero

Salma riesumata senza avvertire i familiari

NOVARA. «Hanno riesumato la salma di mia prima di avvertire noi familiari». E' la protesta Livio Migliorini, abitante in via Maestra e presidente del quartiere Sud. La direzione «Dovevamo agire urgenza. E' stato un disguido».

Qualche giorno fa a casa Migliorini è arrivata telefonata che annunciava per il giorno successivo già riesumazione di Angela Landone, morta nel '67. «Ho richiesto poche ore dopo gli addetti del cimitero per chiedere rinvio - dice Migliorini -. Volevo avere il tempo di avvertire altri parenti. è invece venuto re che era già stato fatto tutto, Violando il regolamento cimiteriale». Migliorini è rivolto al difensore civico.

«Si è trattato di una situazione imprevista - ribatte la direzione del camposanto novarese -. A causa delle piogge lo scavo è allagato e la terra rischiava di crollare. Purtroppo c'è inconveniente. Ma è un caso particolare». [b. c.]

IL TACCUINO

AL GIORNALE

Mercato di Omegna agricoltori

Sempre più frequentemente negli ultimi tempi capita di leggere o ascoltare proponimenti per il recupero delle aree montane e le attività che vi pratica l'uomo, da parte di amministratori e uomini politici.

Purtroppo dobbiamo registrare la frequenza cui questi proponimenti vengono disattesi e le molte volte in cui si perdono occasioni per al meglio questi principi. E' capitato ad esempio ad Omegna, dove con la ristrutturazione dell'area in cui si svolge il mercato settimanale gli spazi a disposizione degli agricoltori, provenienti dalle alture circostanti, stati posizionati all'estremità finale del lungo camminamento previsto.

Con questa emarginazione di fatto è chiaro che pochi, coraggiosi «maratoneti» arrivano a contatto le produzioni orticole, frutticole e di miele custano. Peccato. E' vero che per valorizzare ed incoraggiare meglio le attività montagna, occorre dargli i giusti spazi, anche a lla, nel piano.

Daniele Botti, Verbania

Bottacchi, proposta Quartiere

In riferimento al servizio «Due idee per la Fornace Bottacchi si deve osservare che la proposta del Quartiere è una: rivivere i ruderi Bottacchi con dei laboratori artigianali-artistici nel rispetto dei vincoli della Soprintendenza. La proposta stata approvata nella uta del giugno con il voto favorevole dei presenti ed un'astensione (consigliere Preda). La proposta quartiere è stata presentata all'assessore ai Lavori pubblici alla riunione del 5 luglio, appositamente convocata. Le considerazioni del consigliere Per Alberto Preda, nella seduta del 30 giugno, sono personali. Infatti non state presentate per discusse né nella commissione competente né nel consiglio del 28 giugno, né è richiesta formalizzazione con votazione nella seduta del giugno e non concernono lo specifico problema del recupero dei Ruderi Bottacchi, demandato agli uffici comunali competenti.

Andrea La Francesca e Adriano Mattera, Novara

NUMERI UTILI

AUTOAMBULANZE

Novara: 627.000; 0322 51.61; **Borgomanero:** 0322 0324 46.600, **Galliate:** 682.222; **Oleggio** 93.500, **Omegna:** 0323 61.900/63.666; **Gravellona Toce:** 0323 / 848550-865000; **Stresa:** 0323 / 33.380; **Trecate:** 777.900.

Verbania: 0323 / 406.000-556.000/ 55.67.61; **Baveno:** 0323 / 924222; **Mergozzo:** 0323 / 80.705; **Orta:** ; **Grignasco:** S.r.a 0163/41.86.17, **S. Maurizio d' Opaglio:** 0322/86.74.55; **Lesa:** 0322/76.697, **Piedimulera:** 0324/83.166

GUARDIA MEDICA

Novara: tel. 82.60.00; **Arona:** 0322 / 51.51; **Borgomanero:** 0322 / 81.500, **Domodossola:** 0324 / 491.334, **Oleggio:** 91.157, **Omegna:** 0323 / 86.81.11, **Stresa:** 0323 / 31.844; **Verbania (Pallanza):** 0323 / 541.316

FARMACIE

A **NOVARA** oggi sono di turno le seguenti farmacie: *Comunale*, Risorgimento, 90 tel. 47.42.94 con orario continuativo dalle 8,45 alle 20,15 (dalle 8,45 alle 12,30 e dalle 15,15 alle 20,15 a battenti aperti; mentre dalle 12,30 alle 15,15 il servizio viene effettuato a battenti chiusi, con l'obbligo di ricetta medica urgente e diritto addizionale di L. 3.000) e *Del Rosario*, c.so Mazzini, 7 tel. 61.23.84 con orario notturno dalle 8,45 alle 8.45 del giorno seguente (dalle 8,45 alle 12,30 e dalle 15,15 alle 21,30 a battenti aperti, mentre dalle 21,30 alle 8,45 il servizio viene effettuato a battenti chiusi, con l'obbligo di ricetta medica urgente e diritto addizionale di L. 7.500). Per quanto riguarda, invece, tutti i comuni Provincia, poi le farmacie turno, sarà estesa la reperibilità notturna, dietro la presentazione di ricette mediche urgenti.

Arona: *Algeron*, c.so Liberazione, 85 tel. 0322/24.24.33

Pombia: *Perali*, via Matteotti, 38 tel. 95.66.60

Varallo: *Vitali*, p. Roma, 4 tel. 0322/63.06.91

Boca: , Matteotti, 10 tel. 0322/87.271

(Intra): *Bonomi* *Lucini*, p. Ranzoni, 29 tel. 0323/40.13.41

Cannero Riviera: *Moro*, Marconi, 15

Belgirate: *Capano* via Mazzini, tel. 0322/76445

Cannobio: *Fida*, p. Angelo Custode, 15 0323/70 126

Domodossola: *Bogani*, p. Cavour, 7 tel. 0324/24.22.68

Pallanzeno: *Guerra*, via Sempione, 54 tel. 0324/51.932

Mergozzo: *Pezzana (di Maulini)*, via Sempione, 32 tel. 0323/80.123

Pettenasco: *Vigano*, c.so Roma, 29 tel. 0323/89.302

Romagnano Sesia: *Longhi Borghi*, p. Libertà, 30 tel. 0163/83.52.45

STATO CIVILE

NATI. Rachele Cebbol; Flavio Mazzolini; Filippo Cominoli; Valli; Valentina De Monte; Alessio Esposito; Patrick, Roberto Fortis; Perri; Simone Rinaldi; Chiara Monopoli; Federico Mazzaron; Francesca Toffoli; Martina Sgaramella; An- Zanotta; Eleonora ; Lora: Sorando; Veronica, Andrea Anselmetti; Stefano Mattiola; Vicari; Enrico Cucchi, Lorenzo Allesina; Samuele Allesina; Helena, Andreina Rocca; Angelica Anchisi; Federico Lippi; Marina Martini; Katia Laudani; Matteo Caporizzo; Vitali; Lorenzo Vitali; Chiara, Maria Rossi, Valeria, Gerarda, Maria, Francesca Luongo; Daniele Pescali; Sara Frigo; Eleonora Bruzzese.

Maria Malva (1911); Maria (1913); Guido Fornara (1910); Sergio Enrico Tumiati (1927); Maria Carmela Cracia (1940); Pietro Bacchetta (1918); Giovanni (1920); Carmela Pracazzini (1909). Maria Cerutti (1913); Virginia Zanetta (1901).

SI SPOSERANNO. Antonio Patanè e Marisa Manca; Paolo Zanetti e Paola Galimberti; Marco Zanetta e Monica Gregori; Carlo Cavigioli e Laura Forzani; Giovanni migliaccio e Wilma Alfocca; Andrea Milani e Patrizia Zanetta.

GLI APPUNTAMENTI

RITROVI

Equilibrismo all'«Incontro»

Una competizione per chi sente equilibrista: è il «Bidone matto», la gara che si tiene oggi pomeriggio al «Tc L'Incontro» di Romagnano Sesia. Dalle 14,30 i concorrenti si cimenteranno in una serie di prove acrobatiche di grande divertimento. [c. m.]

ARTISTI

Verbania, espone Gonzaga

Inaugurata ieri, il corso alla sala della Resistenza di Verbania personale di Giovan Francesco Gonzaga, artista milanese legato alla tradizione classica del linguaggio pittorico. Aperta tutti i giorni, il lunedì, dalle 16 alle 19 e dalle 20,30 alle 22,30. [c. m.]

FESTE

Verbania, prosegue «Festuglio»

Fitto il programma di oggi per il «Festuglio», la mega-festa della birra organizzata dalla Croce Verde per il 25° di attività, alla Madonna di Campagna di Pallanza. S'inizia alle 9 con la gara podistica, al pomeriggio gare di pronto soccorso, dimostrazione di squadre cinofile. In ballo liscio con e Giovanna. Domani dalle 21 cabaret con Pluto e Birillo e gara di calcio-«thunderball» in piazza, per misurare la potenza del tiro in porta. [c. m.]

SPORT

Anitra arrosto a Sozzago

Sozzago conclude oggi dell'anitra arrosto. Anche pranzo a base di specialità locali, si balla liscio e revival l'orchestra. Gli amanti di questo genere potranno sbizzarrirsi sulla pedana subito dopo cena. [c. m.]

TEMPO LIBERO

Castelletto, Festa dell'Unità

La festa dell'Unità in corso a Castelletto propone oggi dalle 10 un torneo di minivalley. In serata, dalle 21, sfilata di moda. Domani sera piano bar. Funziona il servizio ristoro. Festa dell'Unità anche a Tornaco. La manifestazione si conclude questa sera con ballo liscio e gastronomia. [c. m.]

E' la volta buona per il tratto finale di 30 chilometri della Voltri-Sempione

Autotrafori aperta in settimana

Mercoledì l'annuncio del giorno: è venerdì o sabato ma non sono previste cerimonie ufficiali
Trattamento particolare per il fondo stradale realizzato con materiali drenanti fonoassorbenti

STRESA. Venerdì 14 luglio o al più tardi sabato 15: sono queste le due date possibili per l'apertura dell'ultimo tratto della Voltri-Sempione.

Le due date sono state confermate dalla Società Autostrade, che annuncerà mercoledì mattina la data esatta, che pare debba essere quasi certamente venerdì. L'apertura degli ultimi trenta chilometri, aggiungono all'ufficio stampa romano della società, avverrà senza cerimonie d'inaugurazione.

In questi giorni il governo è alle prese con il problema delle pensioni e non è facile organizzare cerimonie con i massimi esponenti politici; nello stesso tempo la Società Autostrade è stata messa alle strette dagli operatori turistici, dagli imprenditori e dalle forze economiche e politiche del Vco, che hanno chiesto l'apertura entro la metà di luglio per non compromettere la stagione turistica.

Da venerdì l'A 26 terminerà più al casello di Paruzzaro, ma proseguirà sino a Gravellona. In questi ultimi giorni sono stati eseguiti gli ultimi collaudi e si è fermato nel Vergante anche l'ingegner Banchetti, responsabile dell'autostrada.

«E' stata decisa l'apertura entro il prossimo 15 luglio - dice il responsabile dell'ufficio stampa della Società Autostrade, Salvatori - per consentire che durante la stagione estiva lo statale del lago possa essere liberato dal traffico pesante».

Il completamento della Voltri-Sempione, che verrà aperta fra pochi giorni, è destinato a rilanciare anche il turismo del Vco

L'ultimo tratto della A 26, il più tormentato per i numerosissimi problemi geologici, di impatto ambientale e paesaggistico che sono sorti, presenta soluzioni d'avanguardia.

«E' stato usato un trattamento particolare per la pavimentazione - sottolinea Salvatori - sottoposta ad accorgimenti drenanti e fonoassorbenti particolarmente costosi ma molto efficaci».

La Società Autostrade osserva che il tratto finale della Voltri-Sempione vanta parametri eccezionali sotto il profilo della sicurezza e del rispetto ambientale.

«E' stato sicuramente il tratto più impegnativo - dice ancora il responsabile dell'ufficio stampa della Società Autostrade -, soprattutto se pensiamo ai dieci chilometri di gallerie, ma anche quello in galleria sono state applicate tutte le tecnologie più nuove: in galleria ad esempio abbiamo il controllo del traffico in tempo reale, la ventilazione assistita con tecniche nuovissime ed il monitoraggio di tutti i tunnel».

La notizia dell'apertura dell'autostrada ha destato naturalmente commenti molto positivi.

«Ci battiamo da tanti anni per questo risultato - dice Francesco Cairati, commissario straordinario dell'Azienda di Promozione Turistica del Lago Maggiore - ora anche a noi studiare una nuova strategia per ricuperare le quote turistiche del mercato interno. Dovremo saper attrarre i turisti da Genova, Torino, Casale, dalla zona dell'alessandrino e dell'astigiano».

Una prima iniziativa l'Apt la metterà da subito in cantiere: già sabato prossimo, al grill che si trova dopo Paruzzaro, sarà in funzione un ufficio mobile dell'Azienda che distribuirà informazioni ed opuscoli illustrativi delle zone più belle del Verbano.

«E' un esperimento che faccio per quattro week end, sino alla metà di agosto: è un modo nuovo per iniziare a svolgere una politica turistica diversa, che coinvolga direttamente le persone che potenzialmente potrebbero soggiornare nelle nostre zone».

Inaugurazione squilli dunque, ma con gli operatori turistici intenzionati a sfruttare da subito l'autostrada per promuovere il lago.

Marcello Giordani

GIOVEDI' LA SECONDA CROCIERA

ARONA. Seconda settimana di vita per l'iniziativa «Notturno sul lago», lanciata da La Stampa e «Navigazione Lago Maggiore», in collaborazione con l'Apt di Stresa. Anche oggi trovato pubblicato il tagliando che dà diritto allo sconto del 20 per cento sul prezzo del biglietto delle crociere sul lago «by night». L'inaugurazione è avvenuta giovedì sera, a bordo della motonave «Verbania». Buona la risposta dei turisti.

Il prossimo appuntamento è per giovedì 13 luglio. Ricordiamo che per partecipare all'iniziativa basterà ritagliare il tagliando che questa settimana troverete anche martedì e giovedì sulle pagine de La Stampa (attenzione, non valgono le fotocopie!), e presentarlo prima dell'imbarco agli sportelli «Nlm» di Verbania Pallanza, Baveno, Stresa, Belgirate, Angera e Arona. O, eventualmente, al personale della motonave «Verbania» prima di salire a bordo. Sono venti le crociere serali, denominate appunto «Notturno sul lago», previste a prezzi contenuti, molte delle quali con musica dal vivo e ballo a bordo e spaghettata di mezzanotte. **(m. p.)**

Arona, reparto bloccato all'ospedale «SS Trinità» di Arona

Chiude la «gastroscopia»

All'origine c'è il guasto contemporaneo di tutti gli strumenti diagnostici
I malati che avevano già prenotato gli esami sono stati dirottati altrove

L'ospedale «SS Trinità» di Arona

ARONA. All'ospedale di Arona è stato sospeso il servizio di gastroscopia. I casi più urgenti, già prenotati, sono stati indirizzati agli altri due presidi sanitari della nuova Usl 13, nata dall'accorpamento delle precedenti unità del Vco.

Ma non si tratta, come ha giustamente voluto precisare qualcuno, di un primo risultato negativo della riforma. Semplicemente, tutti e tre gli strumenti usati per questo genere di esami si sono guastati ed hanno dovuto essere spediti alla ditta costruttrice per le necessarie riparazioni.

«I gastroscopi - ha detto un medico dell'ospedale - sono strumenti molto delicati e necessitano di frequente manutenzione per motivi di sicurezza igienica». La ditta specializzata è la «Olimpus» di Torino, che analizza il guasto, invia un preventivo e nel giro di una decina di giorni il problema solitamente si risolve. Pare che all'ospedale di Arona fossero disponibili due gastroscopi e pure un terzo di riserva. Purtroppo, tutti e tre si sono guastati, mentre la ditta torinese ha fatto sapere che dal 15 luglio chiude per ferie.

Sono insomma venuti a mancare i tempi necessari per poter continuare ad offrire il servizio, uno dei più apprezzati del presidio ospedaliero aronese: basti pensare che negli ultimi tempi la media si aggirava sui 45 esami settimanali. **(m. bol.)**

Nel '93 l'incidente

La «To-Mi» non ha colpa per i 10 morti

VERCELLI. Il processo per la cosiddetta «strage dell'autostrada» non approderà in tribunale; inoltre dirigenti e funzionari della società che gestisce la «A4» Torino-Milano non hanno, sul piano penale, responsabilità alcuna a proposito della serie di tamponamenti a catena, provocati dalla fitta nebbia, in seguito ai quali nel tratto fra i caselli di Santhià e Carisio la mattina del 9 febbraio 1993 erano morte dieci persone ed un centinaio erano rimaste ferite.

Lo ha stabilito (er) il gup del tribunale di Vercelli Elisabetta Canevini a conclusione dell'udienza preliminare che vedeva i vertici della «A4» accusati di omicidio colposo plurimo e disastro colposo in danno di tir automobilisti e camionisti (anche novaresi) che erano rimasti coinvolti nell'incidente. Scagionati tutti gli imputati per i due reati maggiori, il disastro e l'incendio, sono rimaste in piedi solo le accuse di omicidio colposo, per le quali però la dottoressa Canevini ha accepito la propria incompetenza ed ordinato la trasmissione degli atti alla pretura, da dove oppunto la vicenda giudiziaria era iniziata. I novaresi prosciolti sono il capotecnico Gian Carlo Pareschi, 62 anni di Galliate, e i tecnici Mario Vallegiani, 62, di Novara e Gian Pietro Besati, 65, di Biandrate.

«E' stata una sentenza coraggiosa», ha commentato l'avvocato Dario Casalini che insieme con Andrea Corsaro difendeva i responsabili della società: a determinare la decisione del gup ha contribuito infatti anche la constatazione che non esiste nesso di causalità tra le presunte carenze della «A4» e gli incidenti. **(w. a.)**

BELLINZAGO

L'incidente in paese

Pensionato in bici investito da auto grave in ospedale

BELLINZAGO. Un pensionato, Pierino Brusati, 82 anni, residente in via Matteotti 15, è rimasto vittima di un incidente stradale l'altro pomeriggio. Ora è in prognosi riservata. Con la bicicletta percorreva via Cairoli, quando è stato urtato da una vettura. L'uomo è caduto sull'asfalto e ha battuto il capo. Trasportato al «Maggiore», è stato prima ricoverato nel reparto di chirurgia. Poi le sue condizioni si sono aggravate e i medici hanno deciso il trasferirlo in rianimazione. **(c. m.)**

Per la tangenziale

I nuovi lavori inizieranno solo a settembre

GALLIATE. Riprendono alla fine dell'estate i lavori sulla tangenziale. Il cantiere di Malpensa '92 realizzerà un nuovo tratto, lungo quasi un chilometro. Servirà come raccordo con via Trieste, che dal centro del paese porta all'autostrada. L'opera soddisfa così richieste dei galliatesi. Il percorso della tangenziale, come è stato realizzato finora, non è utilizzabile per chi vuole entrare in paese, ma serve solo come via di scorrimento all'esterno del perimetro urbano. **(c. m.)**

VILLADOSSOLA

Festa alla «Lucciola»

La squadra ideale della Virtus Villa premiata stasera

VILLADOSSOLA. I sedici migliori giocatori della Virtus Villa, dal '45 ad oggi, saranno premiati stasera alla Lucciola (alle 20,30). Il concorso ollestito dalla società virtussina e dal settimanale «Eco-Risveglio» ha permesso di definire la squadra ideale degli sportivi villadossolesi: Fiaccri (Polli); Barozzi, Balducci (Mellerio); Mariani, Pioletti, (Bruno Pirazzi), Montanari; Stellini (Donati), Corti, Turconi, Sacco (Borzoni), Maioni. Allenatori Lino Minotti ed Ernesto Gori. **(re. ba.)**

Venerdì 14 luglio
Sabato 15 luglio

Microsoft® WINDOWS® 95
IN PROVA PER VOI

SPAZIO PERSONAL S.r.l.

ha il piacere di invitarLa all' anteprima di WINDOWS 95.

Dalle ore 9 alle ore 18 di Venerdì 14 e sabato 15 luglio, nella sede di Viale Marazza 10, a Borgomanero, potrete provare il nuovo sistema operativo di Microsoft.

BORGOMANERO
Viale Marazza 10/12
Tel. (0322) 846081

FINO AL 19 AGOSTO
SCONTI DI
FINE STAGIONE

Authentic Tench Coat
WATERS
IMPERMEABILI
OLIVA CONFEZIONI
ORNAVASSO 800 m USCITA SUPERSTRADA
TELEFONO (0323) 837.227
CHIUSO MERCOLEDI' POMERIGGIO

ABBIGLIAMENTO
UOMO-DONNA
COMPLETI ESTIVI
ANCHE TAGLIE FORTI

EFF. COM. LEGGE 66

Vannini, direttore dell'Usl, a villa S. Remigio illustra le linee programmatiche

No a sanità autonoma in Ossola

Il consiglio provinciale del Vco ha bocciato con 16 voti l'ordine del giorno di Polo e Lega Nord
La decisione definitiva sarà presa in autunno con il Piano sanitario territoriale della Regione

VERBANIA. L'Usl ossolana autonoma piace al consiglio provinciale del Vco. Un del giorno proposto unitariadal Polo delle libertà e dalla Lega Nord per sollecitare il il mantenimento dell'autonomia sanitaria in Ossola è stato respinto con voti. Quelli favorevoli stati solamente otto. Al gruppi proponenti si rivolto il consigliere Pds Carlo Garlassi per sostenere che rebbe stato più opportuno soprassedere da una presa di posizione per trattare la questione a settembre, vale a dire dopo che la Usl 14 avrà presentato il Piano Sanitario territoriale.

E' passato, invece, invece l'ordine giorno di Guido Biozzi (Pds) riguardante la trasversale alpina del Sempione. Secondo il consigliere di maggioranza rebbe opportuno costituire una commissione per valutare il lavoro finora svolto dagli organi precedenti (la provincia di Novara) e favorire un incontro tra i ministeri competenti italiano e svizzero.

Approvati inoltre l'ordine giorno presentato da Gianmauro Mottini sul ripristino dei treni navetta tra Iselle e Briga, sotto il Sempione, e quello del Polo per la zione urgente di un consiglio provinciale in cui vengano rese note le linee programmatiche della Giunta.

Il consiglio provinciale ha infine approvato l'ordine del giorno nel quale si auspica pron intervento delle autorità preposte per sbloccare la difficile situazione in cui versano gli uffici giudiziari di Verbania.

Come detto, le comunicazioni sul piano programmatico sanitario della Usl 14 sono state al centro della seduta del consiglio provinciale a Villa San Remigio. Ad illustrare l'argomento è intervenuto lo stesso direttore generale Mario Vannini, che ha sintetizzato le linee-guida su cui fa leva il programma in corso di definizione ed al quale si prevede darà a settembre stesura definitiva.

«Caratteristiche del territorio e popolazione diffusa - ha dichiarato Vannini - impongono un'organizzazione particolare che consenta di portare i servizi sanitari il più possibile vicino agli utenti. Questa è una idea-base del progetto per il Vco, in quanto risponde alle esigenze specifiche della . Il direttore della Usl si è soffermato ad analizzare la situazione ospedaliera: «Certo un solo ospedale sarebbe più eco - ha affermato - ma ciò è impossibile data la tripolarità del Vco. Per questo i tre ospedali mantengono. Il problema vero è di razionalizzare al massimo la loro gestione per ridurre quanto più possibile il costo di tale organizzazione decentrata». Cardini di questa politica sono il rafforzamento delle attività di base più diffuse, mentre quelle specialistiche ed i reparti ad più ridotto avranno ubicazione mirata in un solo polo per un migliore funzionamento. Altro problema da affrontare è quello della riduzione del personale, collegato alla diminuzione di posti letto: «Il necessario ridimensionamento non significherà comunque caduta servizi», ha sostenuto Vannini.

Altri punti qualificanti del programma delineato consistono nel potenziamento day-hospital e di assistenza a domicilio. A questo proposito si stanno verificando alcune esperienze sperimentali in corso dalle quali si attendono indicazioni per perfezionare i servizi, avvicinarli agli utenti ed ottenere ulteriori economie.

La richiesta dei consiglieri hanno permesso in seguito di approfondire aspetti specifici del complesso quadro sanitario del territorio dalla nuova provincia.

Vannini ha definito «ingiustificati» i timori diffusisi per la eventuale soppressione alcune convenzioni. «E' fatto - ha aggiunto - che stanno giungendo a scadenza i contratti con le strutture convenzionate, è fuori luogo qualunque allarmismo poichè si procede comunque con proroghe in attesa delle condizioni che consentano di assumere decisioni definitive».

Sul problema della distrettualizzazione, si prevede mantenimento delle unità sistenti a livello di sub-distretti, ma quadro definitivo sarà possibile solo con la formazione dei consorzi previsti.

Sergio Ronchi
Aristide Ronzoni

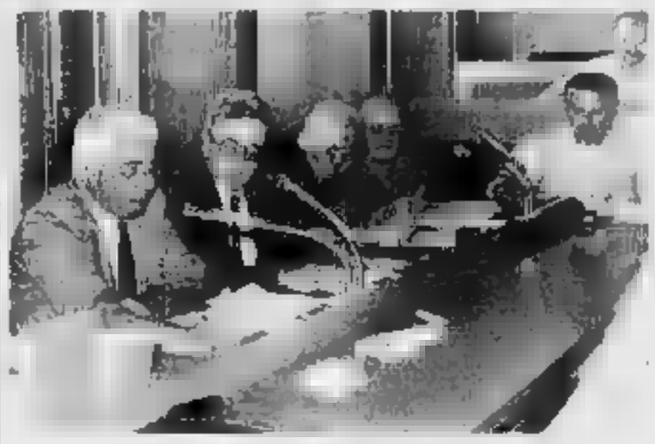

Il Consiglio provinciale del Vco si è riunito per la seconda volta a villa S. Remigio

IN BREVE

VERBANIA

Oggi il Tg3 del Piemonte dal lungolago Verbania

L' edizione odierna delle 14 del Tg3 Piemonte andrà in onda, anzichè dagli studi Torino, dal lungolago di Pallanza. «Quella di portare il Tg in esterna è una scelta che già ebbe successo la scorsa estate», dicono alla Rai di Torino. [r. s.]

DOMODOSSOLA

domani nuovo «look» per colonne e fontana

Operazione «maquillage» domani mattina per la fontana e alcune colonne del centro storico. L'iniziativa della Pro Domo permetterà di recuperare antichi «pezzi». [re. ba.]

Giornata inaugurale per rifugio al Gattascoso

Inaugurato quest'oggi il rifugio al Gattascoso, a quota 2000 metri. Conta 25 posti letto e 50 coperti in cucina-ristoran. [re. ba.]

OGGI A FORMAZZA

C'è il Tetrathlon del marmista

Torna oggi in Valle Formazza (si parte alle 9,30 sul piazzale di Valdo) la singolare manifestazione che vede sfidarsi in quattro prove di abilità i cavatori ossolani e del vicino Canton Ticino. La prima edizione dell'anno scorso aveva riscosso ampi consensi fra i partecipanti e i turisti. Da qui l'idea della Pro Loco in collaborazione con l'Associazione Cavatori di ripetere la manifestazione. Le squadre iscritte sono decina ed i concorrenti saranno impegnati in quattro prove: gimkana con i ferri, sezionatura di un blocco, foratura in senso orizzontale e la prova finale di abilità con l'escavatore. La competizione ha avuto ieri sera un prologo festaiolo con la merenda del cavatore, il concerto di canti della montagna eseguiti dal coro Montamassone e a mezzanotte, la sorpresa eccitante di un incontro di catch femminile nel fango. [r. s.]

Riapre domani il tratto della strada statale «337» fra Re e Ponte Ribellasca

Vigezzo, fine dell'«isolamento»

Dissequestro dopo 20 mesi di dure contestazioni

RE. Dissequestro per la strada statale di Vigezzo. La data dell'8 luglio potrebbe essere ricordata a lungo dai vigezzini come la fine di un incubo durato venti lunghissimi mesi. Il tempo in cui la strada statale 337 della valle Vigezzo, tra Re e il confine di Ponte , è rimasta chiusa. Ora, dopo questi interminabili mesi ricchi di polemiche, contestazioni e dure prese di posizioni, la strada statale che collega la valle dei Pittori al Canton Ticino viene riaperta. Forse già da domani. Ieri mattina mo Terzi, il giudice per le indagini preliminari del Tribunale di Verbania, ha firmato l'ordinanza di dissequestro del tratto di strada chiuso dal novembre 1993 quando una lastra di roccia schiacciò un'auto uccidendo tre frontalieri.

L'intervento del gip segue di un solo giorno il parere favorevole alla transitabilità dato venerdì dall'ingegner Luigi Simoncini, rettore capo del Compartimento Anas di Torino. Il «sì» di Simoncini assicurazioni date sulla sicurezza dell'arteria hanno dunque indotto il giudice al dissequestro. La strada, con tutta probabilità, verrà aperta da domani. L'ingegner Simoncini ora ieri in Valle d'Aosta e non potuto apporre la firma definitiva per la riapertura. Questo sarà l'ultimo fine settimana di «penitenza» per la valle Vigezzo, penalizzata da questa chiusura ed umiliata da una telenovela senza fine. possiamo che essere soddisfatti - ha detto Vittorio Adorno, assessore della Comunità Montana Valle Vigezzo - anche se rammaricati per la lunga chiusura».

L'annuncio che l'apertura della statale sarebbe stato imminente era già venuto dall'onorevole ossolano, Mauro Folli, che aveva telefonato venerdì la notizia dell'ok alla transitabilità da parte dell'Anas. [re. ba.]

Il magistrato ha firmato ieri l'ordinanza di dissequestro della strada vigezzina

Avvocati e magistrati

Incontro a Roma per i problemi della

VERBANIA. Una delegazione di avvocati e magistrati, di cui facevano parte il presidente dell'Ordine forense avvocato Ubertini il gip del tribunale Massimo Terzi, si è incontrata l'altro ieri a Roma il sottosegretario alla Giustizia. Sul tappeto le ormai croniche carenze del servizio giustizia nel circondario del Vco denunciate a suo tempo anche dal procuratore capo Simone con una lettera al Guardasigilli. Secondo Ubertini l'incontro sarebbe stato positivo. I risultati dell'incontro romano saranno resi noti domani un comunicato congiunto di avvocati e magistrati. [s. r.]

LIDL LIDL LIDL LIDL LIDL LIDL LIDL LIDL LIDL LIDL LIDL LIDL LIDL LIDL LIDL

LIDL presenta:

LA CADUTA DE PREZZ

(Asporto di quantitativi ad uso familiare.
Prezzi validi salvo errori od omissioni)

SUPERCONVENIENTE

QUALITÀ LIDL GARANZIA SODDISFATTI O RIMBORSATI

ATTENZIONE: PREZZI STRAORDINARI DI "ASSAGGIO"!

Primadonna
Pasta all'uovo tagliatelle, fidelini ■ linguine
500 gr. L. 1.980 / Kg.
1.250 990 SUPER CONVENIENTE

Cocktail würstel
300 gr. L. 8.300 / Kg.
3.490 2.490 SUPER CONVENIENTE

Tiramisù Venezia antica ricetta
400 gr.
L. 7.475 / Kg.
3.950 2.990 SUPER CONVENIENTE

Brandy
12 anni di invecchiamento
70 cl. L. 6.071 / l.
6.450 4.250 SUPER CONVENIENTE

Succo di mela
1 l.
990 690 SUPER CONVENIENTE

Fruchttöpfchen
4x125 gr. L. 1.980 / Kg.
1.300 990 SUPER CONVENIENTE

W5 Detersivo compatto
2 Kg. L. 2.450 / Kg.
6.750 4.900 SUPER CONVENIENTE

LIDL

Prezzi validi per il negozio di: OLEGGIO Via Novara, 114

LIDL ti dà l'opportunità di Assaggiare i suoi prodotti ■ prezzi straordinari! Prezzi validi dal 10.07.'95 al 22.07.'95

Operano per Walt Disney, Nestlè, Mc Donald's, Kraft, Suchard, De Agostini

Ecco la fabbrica delle idee

A Cuneo i «creativi» delle società mondiali

[illegible], Walt Disney, Nestlè, Mc Donald's, Kraft-Jacob, Suchard, De Agostini, Bandai, Mars, Mgm: sono soltanto alcu[illegible] delle multinazionali che [illegible]vono - in larga parte - il loro successo commerciale a una società cuneese. E' difficile crede[illegible] che dietro [illegible] facciata, [illegible] po' compassata, degli eleganti palazzotti liberty di viale Angeli e via Emanuele Filiberto, sede della Imc, nel centro di Cuneo, si nasconda una delle «fabbriche di idee e invenzioni» più fa[illegible] [illegible] mondo, almeno fra gli addetti ai lavori. [illegible] obiettivo è vendere i prodotti di largo consumo.

A Cuneo vengono «in pellegrinaggio» giapponesi, americani, francesi, tedeschi. Chi[illegible] miracoli [illegible] fantasia: campagne pubblicitarie, strategie di comunicazione, consigli [illegible] come [illegible] il [illegible]. E [illegible] go» del marketing sembra avere una risposta per tutti. «Il segre[illegible] - confessa il presidente-top manager della Imc, Giovanni Novello, 40 anni - è l'entusiasmo e l'affiatamento della [illegible] squadra. Il team della Imc (International marketing [illegible] pany) è composto [illegible] cinquanta giovani motivati, tenaci [illegible] entusiasti, in grado di coniugare al meglio strategia, creatività e organizzazione: siamo un gruppo avveniristico rispetto a tutti gli altri del settore e una delle nostre regole è essere in continua evoluzione».

Nata 14 [illegible] fa, [illegible] produttrice di gadgets (piccoli oggetti, distribuiti in omaggio ai consumatori, con prodotti di large consumo) oggi la Imc è multinazionale che opera nel settore dei servizi [illegible] marketing, promozione e comunicazione con «headquarters» a Cuneo e consociate a Hong Kong, Cina, e recentemente, a Milano.

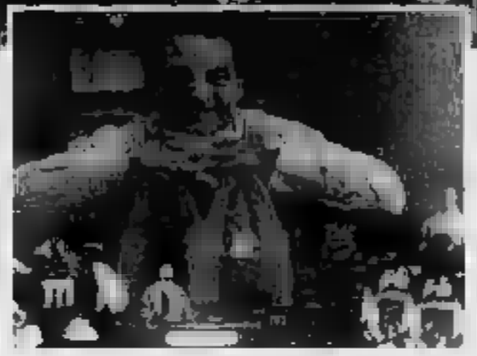

Sopra: il [illegible] di «creativi» che ha creato il successo della Imc. A lato: il professor Giovanni Novello, presidente e top manager [illegible]

Tra i maggiori successi all'attivo della società le «sorpresine» degli «Ovetti kinder Ferrero» (Happypotami, Tartallegro, Ranoplà e Leoventure): risul[illegible]: un aumento del [illegible] delle vendite a livello europeo.

«Con la Kraft, invece - continua Novello, che ha un passato da pilota di rally - abbiamo ideato e realizzato campagne [illegible] "brand" di spicco, quali Philadelphia, Invernizzi, Susanna, Mayonnaise. A livello internazionale le maggiori soddisfazioni recenti le abbiamo avute con il programma "Happy meal" della [illegible] Donald's negli Stati Uniti e in Giappone con la Bandai e gli ormai famosissimi Power Rangers». Il fiore all'occhiello degli ultimi mesi resta comunque la campagna promozionale della testata Topolino, ideata per la Walt Disney. La piccola [illegible] ricetrasmittente regalata a pezzi montabili con la rivista di fumetti [illegible] fatto raggiungere il record di 1.087.000 copie vendute.

«Vogliamo soddisfare i clienti attraverso un servizio globale - spiega Novello -, che consenta di raggiungere gli obiettivi di vendita e il consolidamento delle quote di mercato nel lungo periodo. L'obiettivo [illegible] raggiunto solo puntando sulla qualità [illegible] servizio e dei prodotti che raggiungono il [illegible]sumatore, accompagnata dall'analisi dell'evoluzione dei gusti».

Secondo [illegible] top-manager l'incognita per il futuro è il personale. «Non ci sono abbastanza giovani - si lamenta - in possesso della duttilità necessaria a gestire un'attività che richiede [illegible] visione globale». Le carenze della scuola, l'eccessiva specializzazione, impediscono di crescere in questa direzione. [illegible] sono ottimista, anche perché un lavoro così [illegible] soddisfazioni che vanno ben oltre [illegible] tornaconto economico». [r. c.]

Cavallermaggiore, [illegible] nuovo libro di Giorgio Barberis

I ragazzi [illegible] leggono più? Allora facciamoli scrivere

CAVALLERMAGGIORE
DAL NOSTRO [illegible]

Giovanni, Emanuele, Luisa, Massimo, Carmela, Diego, Daniela, e via via tutti gli altri. Chi sono? Scrittori e ricercatori di 13 o 14 anni che hanno dato vita a un libro sulla loro cittadina: Cavallermaggiore fra storia e leggenda, edizione autogestita dalla scuola media «Einaudi». Sotto sotto sono stati un po' aiutati e un po' indirizzati dal prof. Giorgio Barberis, ma come dice l'avv. Gianluigi Granaris, presidente della Fondazione della Cassa di Risparmio di Savigliano, che l'iniziativa l'ha patrocinata dal punto di [illegible] economico, «può sembrare l'uovo di Colombo. I nostri [illegible] gazzi [illegible] leggono più, distratti come sono [illegible] televisione e dai videogiochi? Allora facciamoli scrivere. E per scrivere un libro bisogna anche leggere e rileggere la bozza, fare ricerche, così diventano consapevoli dei mezzi di espressione, dei sistemi di comunicazione, delle for[illegible] divulgative».

Il professor Giorgio Barberis è soddisfatto: «Ritengo che il lavoro svolto abbia dato buoni risultati [illegible] quanto [illegible] metodo e [illegible] procedure seguite per realizzarlo lo hanno connotato [illegible] vera e propria [illegible]ità di laboratorio scolastico e valenza letteraria. Il testo è particolarmente chiaro e questo libro ora [illegible] possa interessare in modo particolare il lettore dal tempo libero, il lettore dell'estate». E i sedici ragazzi e ragazze della III^ B, autori del libro? Sono soddisfatti e orgogliosi del [illegible] voro, anche [illegible] hanno dovuto faticare parecchio e, [illegible] alcuni [illegible], hanno chiesto l'aiuto dei genitori (ben contenti di partecipare).

Si parte dal capitolo «C'era una volta un feudo...», per arrivare alla storia [illegible] ieri, alla Resi[illegible] alla guerra di Liberazione: «In due terribili giornate una stupida guerra, voluta da un insano regime, aveva tolto [illegible] vita a nove poveri ragazzi (4 partigiani e 5 fascisti) che [illegible] diversa avevano solo una divisa».

Una curiosità? Ce la indicano i ragazzi: questo nome della cittadina così lungo e complesso, Cavallermaggiore, «Quando il feudatario decise che era giunta l'ora [illegible] dividere i possedimenti tra i due figli, organizzò una gara di caccia. Vinse Viberto, che si prese la parte "maggiore" del feudo, [illegible] quella più piccola andò a Leo[illegible]. Oldorico III di Manfredi disse ai figli [illegible] dare [illegible] nome ai possedimenti: Viberto li chiamò Cavallermaggiore, mentre l'altro «scelse Cavallerleone, al di là del fiume Maira.

Fiorenzo Panero

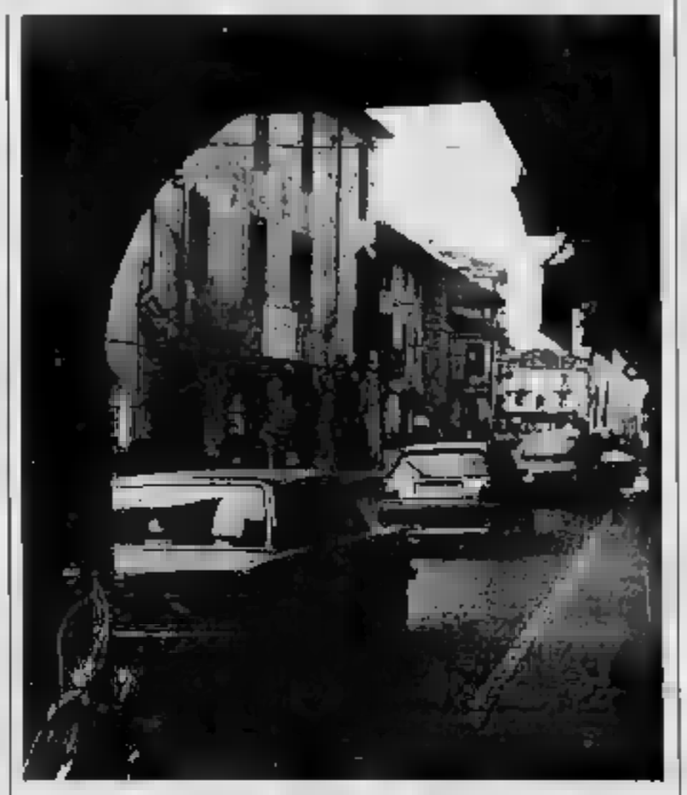

Un'immagine [illegible] tranquillo centro storico di Cavallermaggiore

ANTONIOLI MOTOCICLI
CONCESSIONARIA HONDA MOTOCICLI - CICLOMOTORI - SCOOTER
GOZZANO
Via F. Beltrami 57 - Tel. 0322 94.624
BORGOSESIA
Via Montrigone 117 - Tel. 0163 25.342
PRESENTA I NUOVI SCOOTER
Bali '95
KYMCO
HEROISM 50 - 125 - 150
SFX
CENTRO VENDITA SCOOTER:
ITALJET - KYMCO
MOTRON - PEUGEOT
NOVITA'
VESPA CHETAK
BAJAJ
a prezzi imbattibili
150 [illegible]
125 cc L. 2.180.000
150 cc L. [illegible]
Velocifero
Formula 50

XXXX BEER FESTIVAL
Dal 6/7 al 9/7 Dal 12/7 al 16/7
Primi piatti - secondi piatti e.....fiumi di birra !
- Tendone Festeggiamenti Talunit -
S.S. Borgomanero - Novara - Direz. Cressa
PER INFORMAZIONI 0322/880342

CONVENIENZA OMEGNACENTRO:
TUTTA L'ESTATE CHE VUOI.
APERTO ANCHE LA DOMENICA
TUTTI I [illegible] ORARIO CONTINUATO DALLE 9.00 [illegible] 19.30
dal [illegible] 31/7 aperto la domenica 9.00-12.30 - 15.00-19.00 ed il lunedì dalle [illegible] alle 19.30*
coop Piemonte · Italcarpets... Mobili Casa · promenade Calzature · BERNARDI Arredamento · [illegible] Elettrodomestici
ed inoltre OREFICERIA - GELATERIA - LAVANDERIA - PROFUMERIA - CARTOLERIA - RIPARAZIONE TACCHI - DUPLICAZIONE CHIAVI - [illegible]
ARTICOLI CASALINGHI - ABBIGLIAMENTO CASUAL - ARTICOLI PER L'INFANZIA - FIORI E PIANTE - VIDEO - DISCHI - FOTO - ABBIGLIAMENTO [illegible]
[illegible] - BAR - ABBIGLIAMENTO GRANDI FIRME - [illegible] PELLICCERIA - BANCA [illegible] - PANETTERIA PASTICCERIA - PIZZA AL TRANCIO - CALZE
* SUPERMERCATO COOP APERTO IL LUNEDI' 8.30 - 19.30
CENTRO COMMERCIALE OMEGNACENTRO - VIA FELLI DI DIO - OMEGNA

FARE affari
Gratis i tuoi annunci economici su "La Stampa"

FARE affari
ANNUNCI ECONOMICI GRATUITI

FARE affari
NUMERO VERDE 167 - 011959

No 42 — Domenica 9 Luglio 1995

LA STAMPA si limita ad offrire un servizio senza percepire alcun compenso dalla compravendita. Si declina ogni responsabilità circa il contenuto e la data di uscita delle inserzioni e per le eventuali conseguenze da esse derivanti. Ci si riserva il diritto di rifiutare a proprio insindacabile giudizio qualunque inserzione

NORME

1. Non è possibile dettare più di una inserzione per telefonata.
2. Non è possibile pubblicare più di tre inserzioni con lo stesso numero di telefono per edizione.
3. Per le rubriche MATRIMONIALI e PERSONALI è obbligatorio indicare il fermoposta.
4. Si ricorda che è necessario accertarsi della provenienza del bene che si intende acquistare per non incorrere nel reato di incauto acquisto.

MODALITA'

E' sufficiente telefonare al 167011959 e dettare alla nostra acquisitrice la propria inserzione, indicando la rubrica nella quale dovrà essere pubblicata. L'annuncio verrà inserito nel primo numero raggiungibile. Gli annunci sono previsti ogni martedì, giovedì o domenica

LAVORO

DOMANDE DI LAVORO

COORDINATORE comm. ed amministr. pluriennale esperienza conduz. attività commerc.-servizi, cultura e prestigio, 40enne, esamina trattamento diretto o consulenza. Tel. allo 0338/790346

DISEGNATORE Cad, perito elettrotecnico, 33enne biennale esperienza offresi. Telefonare ore pasti al numero 0321/452517.

MAITRE di hotel, esperienza pluriennale in grandi alberghi, offresi. Disponibile subito. Telefonare al numero 0331/217217 dopo le ore 19.

ODONTOTECNICO 30enne cerca lavoro in laboratori dentali, zona Piemonte, Lombardia. Telefonare ore pasti al numero 0323/848027.

PADRONCINO con autocarro portata utile quintali 35 cerca carico di ritorno per Torino da Novara e zone limitrofe. Telefonare al numero 011/9192128 o allo 0360/202032.

SEGRETARIA d'azienda con esperienza pluriennale cerca lavoro d'ufficio. Disponibilità immediata. Tel. ore pasti al numero 0321/401817.

SIGNORA 26enne volenterosa cerca lavoro come pulizia scale presso condominio in Novara. Telefonare ore serali chiedendo di Gabriella al numero 0321/636358

SIGNORA 40enne ... offresi per impiego adeguato. Tel ore serali allo 011/485770

BABY SITTER DOMANDA

21ENNE con esperienza assistenza anziani e baby sitter cerca lavoro. Telefonare al numero 0322/907077.

PRESTAZIONI E CONSULENZE

AGENTE/SEGNALATORI ricerca studio arredamento negozi in contatto con importanti aziende specializzato per questi settori: abbigliamento, articoli sportivi, calzature, anche videoteche. Tel. 0336/234670

LAVORO offro da svolgere al proprio domicilio con alti guadagni. Richiedere materiale informativo gratis allegando 3 francobolli L.750 per risposta. Scrivere a: Dibri Rag. Massimo (MEFA) C.P. 180 - 28100 Novara.

LITOGRAFIA a Gravellona Toce, cerca qualificato stampatore Offset. Telefonare ore ufficio al numero 0323/840017.

TI offriamo un lavoro redditizio come collaboratore senza abbandonare la tua normale attività, residente in Novara o zone limitrofe. Telefonare ore ufficio al numero 0321/457011, per fissare appuntamento

LEZIONI E RIPETIZIONI

DIVERTITEVI imparando l'inglese nella casa vacanze di Castelnuovo si può 2 corsi di 6 giorni dal 10/7 al 15/7 e dal 17/7 al 22/7 con insegnante madrelingua. Telefonare al numero 0171/686158

VEICOLI (SOLO PRIVATI)

[redacted]

AFFARE, dipendente Fiat, vendo Tipo 1.6 ie SX rosso metallizzato, settembre '92 ottimo stato. Telefonare al numero 0172/31196 ore pasti

[redacted] o permuta Ferrari o Porsche [redacted] al numero 0171/401833.

FIAT Topolino C, anno 1950, completamente restaurata, meccanica perfetta, pronta per raduni, vendo. Telefonare ai numeri 0175/249100 oppure 0338/352628.

JEEP Cherokee 4000 km, anno 90, impianto a gas, cambio automatico, interno in pelle, aria condizionata, vendo a L. 28.000.000. Telefonare al numero 0338/616372.

MINI Clubman vendo causa inutilizzo, meccanica e carrozzeria ricondizionata. Telefonare ai numeri 0175/249100 oppure 0338/352628

PEUGEOT 205 1.9, preparata per rally vendesi a L. 5.500.000. Telefonare al numero 0321/472334

RENAULT 5 Alpine turbo, [redacted], blu metallizzato, assetto ribassato, revisionata vendo a L.2.200.000. Tel. dopo le 20 allo 0142/78559

VENDESI Alfa Romeo Giulia 1.3, anno '76, super come nuova, prezzo interessante da amatore. Telefonare dopo le ore 20 al numero 0321/57005.

VENDO Golf cabrio, anno '90, bellissima. Telefonare ore pasti al numero 0173/67373

VENDO Golf cabrio 1800, nera, 6/90, tetto elettrico, antifurto, ottime condizioni. Telefonare allo 0173/67373 ore pasti

VENDO Golf 1.9 carat. 1985, grigio metallizzato scuro, km 110.000, full optional, servo sterzo, 4 vetri elettrici, [redacted]. Telefonare al numero 0321/906500

VENDO Volvo s.w. benzina, anno '78, 7 posti, full optional. Telefonare al numero 0171/401833.

VOLKSWAGEN maggiolone anno 73, colore bianco, revisionata, ben tenuta, causa inutilizzo vero affare, vendo. Tel. ore pasti allo 0321/422243

ACCESSORI AUTO

VENDESI portapacchi tipo americano per autovettura Volvo 240 S.W. Telefonare al numero 0320/46584.

CICLI E MOTOCICLI

CIAO Piaggio rosso buone condizioni vendesi. Tel. ore pasti allo 0142/781012

COMPRO vespe anni '40-50-60, vespe con cambio a bacchetta, vespa super sport, GS, rally. Telefonare al numero 0172/422405.

COMPRO vespe anni '40-50-60, vespe con cambio a bacchetta, vespa super sport, vespa GS, vespa rally. Telefonare ore pasti al numero 0172/422405

PIAGGIO Ape Car 703 cassone ribaltabile, occasione vendo. Telefonare al numero 0360/078594

VENDO moto yamaha tenere' 600 bianca, completa di bauletto. Telefonare ore pasti al numero 0323/60886 chiedere di Mauro

VESPA Piaggio collezionista acquista modelli anni '40/'70 nonché modelli con sidecar. Cerca inoltre accessori, ricambi e materiale pubblicitario d'epoca. Pagamento in contanti Tel. 0330/205410.

VESPA 125/200 Pe Arcobaleno come nuova vendo. Telefonare al numero 0360/978594.

ROULOTTES E CAMPER

VENDO attrezzatura semi nuova per allestimento camper composto di 4 posti con fornello, lavello a gas a L. 600.000. Telefonare al numero 0323/280053

VENDO tenda veranda per roulotte m 5.50, nuova mai usata, prezzo L. 400.000. Telefonare ore serali al numero 0322/760053

CASA (SOLO PRIVATI)

AFFITTO OFFERTE

AFFITTASI bilocale ammobiliato centro storico di Novara, completamente ristrutturato. Telefonare ore pasti al numero 0321/74140.

AFFITTO a Novara uffici mq.200 in Via A. Costa. Telefonare allo 0321/452378

AFFITTO box auto C.so Torino. Telefonare dopo le 19 al numero 0321/454750

APPENA decorata affitto a Londra camera doppia indipendente con uso cucina e bagno, zona Fulham o Chelsea vicino parco e metro, libera dal 15/7. Tel. allo 011/612167 o allo 0044/171/7310604 (Londra)

BIELLA affittasi appartamento mq.250 in palazzina signorile con giardino privato recintato. Tel. in ore serali allo 0322/497036

BORDIGHERA, affitto appartamento 4 posti, vicino mare e stazione, molto confortevole, libero ottobre e novembre a L. 700.000 mensili. Telefonare allo 0172/431059

BORDIGHERA privato affitta in zona centrale, tranquilla, vicino spiaggia e stazione, per Settembre, alloggio confortevole 4 posti letto. Prezzo interessante. Tel.ore pasti allo 0171/62297 oppure allo 0184/290153

BORGOLASCO affittasi non stagionalmente villetta semiarredata con salone, cucina, 3 camere, bagno, garage e giardino. Tel. allo 011/500417 oppure allo 0173/793498

BOX affittasi [redacted] S.Rocco in nuova struttura. Telefonare al numero 0321/472334

CALVI-CORSICA [redacted] marina 2 settimane alloggio fronte mare, arredato, 2 camere, soggiorno, angolo cottura, servizi, loggia coperta e ampio terrazzo. Tel ore ufficio allo 011/625027

CANNES affittasi prima quindicina (1/15) di Agosto alloggio 4/5 posti letto, piscina e solarium riservati, 2 posti auto. Tel 0172/67614 ore negozio, oppure 011/7353420 ore pasti

CORSICA vicinanze Porto Vecchio, affittasi villetta arredata, 8 posti letto in complesso residenziale, a 60 m dal mare. Telefonare al numero 02/03256204

CORSICA, vicinanze Porto Vecchio affitto villetta arredata, 6 posti in complesso residenziale a m 60 dal mare. Telefonare al numero 02/93256264

COSTA Rei Sardegna, affittasi villetta mese di agosto. Telefonare al numero 070/741420

DRONERO affittasi per mesi estivi, alloggio discretamente ammobiliato. Telefonare [redacted] serali al numero 0171/918304.

FERIOLO affitto bilocale in residence, arredato, con posto auto. Telefonare al numero 0323/28115

GRAVELLONA Toce centro, locali di mq 100, ad uso ufficio o laboratorio con deposito, vetrina, servizi e possibilità soppalco, a L. 1.000.000 mensili. Telefonare al numero 0323/849332

GRAVELLONA Toce, zona centralissima, presso uscita nuova autostrada, affittasi appartamento 90 mq uso ufficio o studio professionale. Telefonare ore pasti al numero 0323/848587

ISOLA d'Elba, affittasi monolocale con bagno e cucinino, 3 posti letto, in residence vicino al mare e campo da golf. Disponibile tutto settembre. Tel allo 011/8662726

LAGO d'Orta a pochi metri dal lago, affitto casa ammobiliata, 2 camere, salone, accessori, molto soleggiata e ben servita. Telefonare al numero 0323/842605

LIMONE Piemonte affitto dal mese di Settembre monolocale centrale 4 posti letto. Telefonare allo 0171/46284

LIMONE Piemonte privato affitta in Agosto appartamento confortevole, grande, in zona residenziale con giardino. Telefonare ore pasti allo 0171/92297

LOANO, affitto stagionalmente appartamento 3 camere + cucina (8 posti), vista mare, m 100 dal mare. Telefonare al numero 0171/401833

ORTA direttamente sul lago, affitto appartamento ammobiliato con giardino comune, per il periodo estivo. Telefonare al numero 0323/885204

POSADA mare (NU), affittasi anche quindicinalmente, mesi estivi, appartamento 4/5 posti, veranda, giardino, posto auto Tel allo 0784/51559 o 0784/810305

PRIVATO affitto in Novara negozio-ufficio di mq 40 più 20 di soppalco Libero subito. Telefonare ore pasti allo 0321/035230

PUGLI-MARINA di Ginosa affitto 4 Luglio/Settembre villetta monofamiliare 5 posti letto, 2 posti auto custoditi e coperti. Telefonare allo 0171/482841

VALLE Vigezzo, affittasi appartamento 6 posti letto + autorimessa, dal 15 al 30 luglio a L. 800.000 o dal 1 al 30 settembre a L. 700.000 Telefonare ore ufficio allo 0324/248747

VALLI di Lanzo, altitudine m 850, affitto mesi estivi, alloggio di 2 camere, cucina, bagno, ampio balcone. Telefonare ore ufficio al numero 011/4732158

VERBANIA zona collinare a km 5 da Intra, attorniata nel verde e nella tranquillità affittasi per periodo estivo alloggio soleggiato ben arredato, 2 locali e servizi. Telefonare ore pasti allo 0323/403684.

15KM. da Courmayeur affittasi anche settimanalmente alloggio ampio e soleggiato, 2/4 posti letto per Luglio/Agosto/Settembre Tel. allo 011/8221836

18 km da Courmayeur, affittasi anche settimanalmente alloggio ampio e soleggiato, 2/4 posti da luglio a settembre. Telefonare al numero 011/8221838.

MOBILI E ARREDI

[redacted] in Sisal gommata, ottimo per androne e grandi passaggi, altezza cm.70 e 120, vendo per inutilizzo. Tel allo 011/8221838

STUFA per legna [redacted] con piccole riparazioni da fare acquisto. Tel allo 011/8221838

VENDESI anche separatamente cameretta a due letti in legno e cucina componibile m.2, come nuove, prezzo interessante. Tel. dalle 19 alle 21 allo 0321/620458

ELETTRODOMESTICI E CASALINGHI

VENDO macchina per gelato Gaggia in ottimo stato. Tel.ore pasti allo 0322/89129

TEMPO LIBERO

FOTO, HI-FI, TV

ACQUISTO Pentax 67 con penta prisma TTL, solo ottime condizioni. Telefonare ore pasti al numero 0173/67373

ACQUISTO Pentax 67 con penta prisma TTL solo ottime condizioni. Telefonare ore pasti al numero 0173/67373.

VENDO macchina fotografica Canon A1 con motore professionale, flash canon, obiettivi 28/50/135 mm e zoom 70/210 mm, borsa e filtri, prezzo da concordare. Telefonare allo 0321/606230

PERSONAL COMPUTER

AFFITTO computer per battitura tesi ecc. Per informazioni tel. ore pasti allo 0172/61647

ANIMALI E VETERINARIA

AFFETTUOSI cuccioli di Airedale terrier vendesi. Per informazioni telefonare ore pasti al numero 0321/519043

CAVALLA Quarter horse di anni 14, ottima da western pleasure e passeggiata, vendo a L. 6.000.000. Telefonare al numero 0172/457644.

CUCCIOLI di pastore tedesco, ottima genealogia, iscritti LOI, tatuati e vaccinati, cedesi. Telefonare ore pasti al numero 0163/411293

DALMATA maschio cerca compagna per accoppiamento. Telefonare ore uffici al numero 0175/41808

LABRADOR vendo cuccioli biondi alta genealogia. Telefonare al numero 0321/63142

TERRANOVA cuccioli e Chow-Chow cuccioli con pedigree vendo. Tel allo 011/9101128

VENDO cuccioli di boxer bianchi e tigrati. Telefonare ore pasti al numero 0175/45860 oppure al numero 0172/711564

VENDO cuccioli di pastore tedesco, genitori con pedigree. Telefonare ore pasti al numero 0171/339964

COLLEZIONI

CERCO persone disposte a regalare o a scambiare carte telefoniche italiane o estere esaurite. Telefonare dalle ore 10 alle ore 20 allo 0171/611053

PROVINCIA Novara e zone limitrofe, acquisto collezioni vecchie cartoline anteguerra di paesaggi/militari/pubblicitarie, ritiro ovunque, max serietà. Telefonare allo 0360/768470

LIBRI E ENCICLOPEDIE

ACQUISTO libri usati non scolastici. Telefonare dalle ore 9 alle ore 11 al numero 0323/31153

[redacted]

VENDO barca a vela Dinghy m.3.60 come nuova, scafo vetroresina, struttura in mogano, adatta [illegible] o regalo. Tel ore ufficio allo [illegible]1330

VENDO barca m 3.70, accessoriata di vela, possibilità di montaggio motore, ottime condizioni a L. 1 milione trattabili. Telefonare al numero 0171/383806

SERVIZI

[redacted]

PITTORE imbianchino con esperienza si offre per dipingere muri interni o esterni di case o aziende. Tel dopo le 18.30 allo 0163/035205

PERSONALI

MATRIMONIALI

CELIBE 38enne statura cerca compagna seria, sincera anche divorziata purché intenzionata ad una relazione di coppia eventuale futura unione. C.I 29338290 F.P. Novara Centrale

RAGAZZO scapolo, impiegato, 36enne, cerca ragazza sola o divorziata o con figli, anche di colore, max 45/48enne, disposta a trasferimento provincia di Torino. Telefonare dopo le 18.30 allo 0193/370310

RAGAZZO 30enne di bella presenza, diplomato, cerca ragazza seria e carina per amicizia e matrimonio. Telefonare a Fabrizio allo 0323/846097 ore pasti

33ENNE, celibe, laureato, amante viaggi e natura, cerca ragazza simpatica per amicizia ed eventuale matrimonio. Scrivere C.I. 16442036, FP CAP 28021 Borgomanero (NO).

34ENNE, sano, celibe, posizionato, amante natura, cerca ragazza seria e sincera per amicizia ed eventuale matrimonio. Scrivere al FP NO2203140 C Borgomanero (NO)

35ENNE sano, posizionato, affettuoso, sincero, cerca ragazza pari requisiti, scopo amicizia o matrimonio. Patente auto NO22031400 F.P Borgomanero.

45ENNE celibe, bella presenza, diplomato, raffinato, altruista, serio, posizionato, cerca compagna, possibilmente pari requisiti, per futura convivenza o matrimonio F.P Novara Centrale Pass. 155688H

PERSONALI

RAGAZZO solitario di solitudine, ma tranquillo, cerca amicizia per dialogare sconfiggendo solitudine e tristezza, con un ... Patente F379491 F.P Novara [redacted]

AVVISI

AUGURI

A Loredana e Luca tantissimi auguri di felicità per la nascita del loro piccolo Tommaso. Clara e Massimo.

VARI

ALTRO

ACCONCIATURE cedesi in centro [redacted]ossola. Telefonare dopo le 20 al numero 0324/481250

AFFARONE vendesi arredamento ed attrezzature in locale pronto all'attività di biologia ed acconciature con annessi uffici e telefono, Milano, stazione centrale. Tel 0321/450688 o 0321/36827.

ALBERGO ristorante zona Lago d'Orta, ottimo per conduzione familiare cedesi. Telefonare al numero 0360/443477.

BAR Gelateria cerca urgentemente ... per gelato, verticale od orizzontale. Telefonare al numero 0171/62438 tutti i giorni anche ore serali.

[redacted] Valsesia, affitto capannone comm. o artig., mq 800, adatto a fabbrica, magazzino, deposito. Ottima posizione. Tel. allo 0360/301148 ore pasti, chiedere di Alberto

BRA, centro commerciale, cedesi negozio di calzature. Telefonare dopo le 20 al numero 0172/415502.

CANNOBIO, cedesi bar sala giochi mq.210 Tel allo 0323/404836

CEDESI attività abbigliamento in Novara, prezzo interessante. Tel ore negozio allo 0321/518760

CEDESI avviato negozio di fiori e piante, posizione ottima, in Novara. Telefonare ore pasti al numero 0321/709740.

CEDESI cartoleria avviatissima, causa motivi di salute, nei dintorni di Novara. Richiesta interessante. Telefonare dopo le ore 20 al numero 0321/57005

CEDESI edicola in Novara con ottimo lavoro, zona di grande passaggio e posizione privilegiata. Telefonare al numero [redacted]

CEDESI in Bra centro avviatissimo negozio di abbigliamento; ottimo affitto. Telefonare ore pasti al numero 0172/431374

CEDESI licenza per bar, tabella 1/6/7, tipo A, per zona 5 in Novara o possibilità per zona desiderata in Novara. Telefonare dopo le 20 allo 0321/456874.

CEDESI ... con licenza vendita ... in Racconigi. Telefonare al numero 0172/83362.

COPPIA coniugi referenziati acquisterebbe in gestione attività commerciale. Telefonare al numero 0336/790348

DOMODOSSOLA [redacted] in Via Città di Lima. Telefonare al numero 0324/240747, ore ufficio.

GEMEDIATE vicinanze Cuneo, cedesi per motivi di salute avviatissimo ... ultimo modello, prezzo interessante. Telefonare ore pasti allo 0171/211175

MACCHINA da scrivere Olivetti tipo vecchio, 1950, modello M40 vendesi. Telefonare dopo le ore 20 al numero 0321/57005.

OMEGNA, Via De Amicis, affittasi box auto doppio e singolo. Telefonare al numero 0323/642605

OTTICA cedesi causa trasferimento, prezzo interessante. Telefonare al numero 0330/470637.

[redacted] Sisal gommata, adatto per androne o grandi passaggi, altezza cm 70 e 120 vendo per inutilizzo. Telefonare al numero 011/8221838

PER il recupero di vecchie coperture in eternit senza smaltimento, contattare Habitat System 2, Via Garibaldi 15, [redacted] (NO).

PER motivi familiari cedesi in Domodossola zona centralissima avviata attività lab. X (tendaggi e tessuti per arredamento). Telefonare al numero 0324/249978 nel pomeriggio.

STUFE a legna anche con piccole riparazioni da fare acquisto Telefonare al numero 011/8221838.

VENDESI Barbour beaufort blu, nuovo, mai usato, taglia XL, causa inutilizzo, prezzo da concordare. Telefonare al numero 0322/843011 ore serali.

VENDESI tavolo da ping pong, nuovo, regolabile, misure 122x61x74 a L. 150.000. Telefonare al numero 0321/473334.

VENDESI numerose bottiglie di vino, spumante, moscato della ditta Villa Banfi Strevi a prezzo modico o barattasi con auto di piccola cilindrata. Tel. ore pasti allo 0172/63537

VENDESI [redacted] attività 2 macchine da cucire industriali Pfaff, motore nuovo, prezzo da concordare. Telefonare ore pasti allo 0331/971258

VENDO attrezzatura per bar composta di banco e retrobanco, prezzo da concordare. Telefonare al numero 0321/456874.

VENDO registratore di cassa elettronico Anker con memoria programmabile secondo esigenze a L. 1.250.000, registratore di cassa Anker a L. 250.000, 5 bagnomaria per buffet caldi a L. 100.000 l'uno Tel. 0323/886818

VENDO ... agricolo, 4 ruote, 4 x 1.60, non ribaltabile, a 50 di portata. Telefonare al numero 0171/280498.

VENDO ... antica da grano, 81 ..., ottime condizioni. Telefonare al numero 0171/269498.

VENDO 2 frigoriferi Mt 312 a L. 150.000 l'uno, lavatrice Philips kg 4 a L. 250.000, impianto stereo Aiwa 4 elementi a L. 500.000. Telefonare al numero 0323/880815.

olontari per lo viluppo

Una rivista per [redacted] o vivere la solidarietà internazionale. In ogni numero riflessioni e testimonianze sui rapporti tra il Nord e il Sud del mondo, sulla giustizia, la pace, il volontariato internazionale

ivere la Solidarietà
crivere di [redacted]

Richiedi una copia-saggio presso [redacted] nostra redazione

per lo Sviluppo

Carso Chieri 121/6 - 10132 TORINO - tel. 011/899.38.23

FARE affari

SCS

potete telefonare tutti i giorni feriali, sabato compreso, dalle 8 alle

NUMERO VERDE 167 - 011959

Gratis i tuoi annunci economici su LA STAMPA

Alle 17,30 la band partenopea incontra il pubblico, alle 21,30 il concerto

Almamegretta, un giorno ad Arona

Il loro sound è basato sull'incontro della black music e delle melodie mediterranee, con sonorità dell'Africa tribale. L'esibizione fa parte della rassegna «Città della cultura»

Il sound partenopeo approda sulle rive del Lago Maggiore. Luci accese sugli Almamegretta, gruppo di punta della emergente creatività napoletana. Il fa parte nutrito programma della rassegna «La città della cultura», promossa dal circolo culturale «Tempi Supplementari» con il patrocinio del Comune di Arona, e che martedì vedrà l'esibizione di un'altra band della musica napoletana in piena ascesa, «Neri per Caso».

Almamegretta, dunque, un gruppo che dall'anno della sua nascita ha subito profondi mutamenti: solo nel '92 l'attività riprende a pieno ritmo, raggiungendo, con l'attuale formazione (Gennaro alla batteria, Reano vocalist, Pablo alle tastiere e T.R.A.D. agli effetti e ai campionamenti) giusto affiatamento ed equilibrio. La musica della band partenopea è basata sull'incontro della black music e delle melodie mediterranee, con «contaminazioni» delle sonorità dell'Africa tribale e della musica etnica.

Il percorso del loro successo è legato a doppio filo all'etichetta «Anagrumba» e alla distribuzione indipendente Cni, che sta per Compagnia Nuovo Indye (poi allargata alla codistribuzione con la Bmg). Dopo la pubblicazione del Cd «Figli di Annibale», rivelazione della stagione discografica '93, la band ha partecipato a numerose manifestazioni artistiche nazionali ed estere.

Gli **Almamegretta** sono di scena stasera alle 21,30 ad Arona. Precedono di qualche giorno l'esibizione dei «Neri per Caso»

Tra queste, la trasmissione tv «Avanzi» di RaiTre, la Rassegna IV Premio Città di Recanati, la diretta radiofonica su «Planet Rock» (StereoRai), lo straordinario concerto del primo maggio in piazza san Giovanni a Roma, la edizione della Mostra Cinema di Venezia, «Rockin'Umbria» e le esibizioni in Francia alla Rassegna internazionale della musica di Nantes, come rappresentanti della nuova espressione musicale italiana.

Gli «Almamegretta» hanno sempre un ottimo successo di pubblico e di critica, catalizzando l'attenzione dei principali operatori e addetti ai lavori musicale e, fatto piuttosto inusuale, quella artisti e musicisti già affermati come Pino Daniele, Lucio Dalla e i Litfiba. Il loro ultimo album s'intitola «Sanacore», ovvero riflettere e per curarsi il cuore». Prima del concerto di stasera alle 21,30 in piazzale Aldo Moro (25 mila lire) la band incontrerà il pubblico alle 17,30, nello spazio riservato ai seminari.

Marco Platti

Classica a Stresa

I Virtuosi dell'Accademia al «Des Iles»

STRESA. «LagoMaggioreMusica '95» fa tappa a Stresa. Stasera alle 21,30 al Grand Hotel des Iles Borromées si esibiscono «I virtuosi dell'Accademia». La rassegna è organizzata dalla Gioventù Musicale d'Italia e dalla Svizzera italiana e raccoglie una lunga catena di appuntamenti in vari centri della riviera del Maggiore.

Lo serata si apre con Francesco Antonio Bonporti e il suo Concerto 'a quattro con violino di rinforzo' numero 7 opera 10. Seguono Samuel Barber e tre brani del celebre Astor Piazzolla: Esquale, Oblivion e Libertango. Conclude il programma la serenata opera 48 di Piotr Ilic Ciaikovsky.

I virtuosi dell'Accademia» sono dodici: Diego Conti (violino principale), Massimo Neal, Riccardo capanni, Francesco La Bruna, Piero Juvarra, Mauro Frabbricci (violini), Silvio di Rocco, Stefano Morgiana (viole), Luigi Piovano, Massimo Tannoja (violoncelli) e Andrea Capanni (contrabbasso). Sono tutti affermati musicisti e provengono da ogni parte d'Italia.

Il gruppo è nato nel settecentesco teatro comunale di Montecarlo di Lucca e ha preso il nome dall'Accademia dei Rassicurati che ne ispira da sempre l'attività e produzione culturale. Attualmente i «Virtuosi» sono impegnati in un'intensa stagione discografica registrazioni per Emi, Rodolphe Franco e Nuova Era. [b. c.]

STASERA AL CINEMA

Vip — Tel. 625.588 — Cr: 20.10/22.15 — Lire 10.000/8000
Molto tutto di J. M. Sanchez, con R. Pozzetto, B. D'Urso, T. Dorè (Ita. '95) — Un settuagenario molto tutto, fugge in Africa e fa perdere la traccia di sé ma scopre che nel frattempo qualcuno gli ha «prosciugato» il conto in banca. N. V. 1h 48' **Commedia**

Araldo — Tel. 474.625 — CHIUSURA ESTIVA

Broletto all'aperto Il re Leone — Se piove al Faraggiana — Ore 21,45 — L. 8000/6000
di R. Allers e R. Minkoff, prod. Walt Disney (Usa '94) — La storia del leoncino Simba che, dopo la scomparsa del padre, è destinato a superare molte prove prima di diventare il re della savana. N. V. 1h 30' **Cartoni Animati**

Tel. 624.168 — CHIUSURA ESTIVA

Vittoria — 823.395 — CHIUSURA ESTIVA

S. Cuore — 486.484 — Cr: — Lire 9000/mart. 5000
A proposito di donne di H. Ross, con W. Goldberg, M. L. Parker, D. Barrymore (Usa '94) — Tre donne affrontano insieme un viaggio per conoscersi i propri problemi sentimentali, la solitudine, l'omosessualità, e chiamare dall'Aida. N. V. 2h **Drammatico**

S. Andrea — CHIUSURA ESTIVA

All'ap. Mil. Verga — se piove al San Carlo — Inizio ore 21,30 — L. 8000/5000
The Mask di C. Russell, con J. Carrey, C. Diaz, P. Jani (Usa — Un impiegato di banca si trasforma in un «uomo di gomma» grazie a una maschera magica, sulla quale il cuore alla pupa di un gangster e sfronta il boss. N. V. 1h 50' **Comico**

Vandoni — CHIUSURA ESTIVA

Moderno — Tel. 82.151 — Cr: In. 20.15; 22.15 — Lire 10.000/8000
Follia esplosiva di S. Hopkins, con J. Bridges, T. Lee Jones, L. Bridges (Usa '94) — Un campione di baseball deve boneggiare un paziente che aveva sepolto e dare la caccia a un pericoloso sfruttatore dinamitardo. N. V. 1h 50'

Nuovo — Tel. 31.741 — Cr.: 20,15/22,15 — Lire 10.000/8000
Cowgirl il nuovo sesso 18 di G. Van Sant, con U. Thurman, J. Hurt, K. Reeves (Usa — Vita ribelle per un'autostoppista dai pollici sproporzionati e per una banda di ragazze che con un bizzarro stratagemma sequestrano un ranch. N. V. 1h 28' **Grottesco**

Piccolo — Tel. 31.741 — Cr.: 20,15/22,15 — Lire 10.000/8000
Lisbon story di W. Wenders, con R. Vogler, P. Bauchau, T. Salgueiro (Ger.-Port. '94) — La ricerca di un operatore cinematografico scomparso dalla sua carovana diventa occasione per una minuziosa ricognizione di Lisbona. N. V. 1h 45' **Lirico**

Ballardini — Tel. (0337) 244 394 — Cr.: 21.30 — Lire 7000
Piccole donne di G. Armstrong, con W. Ryder, S. Sarandon, T. Alvarado (Usa '94) — La ribelle Jo, la saggia Meg, la romantica Amy e la fragile Beth: quattro sorelle con i loro segni, stenti, delusioni. Dal famoso libro della Alcott. N. V. 2h 05' **Comm.**

Corso — tel. 240.853 — CHIUSURA ESTIVA

Cine 1 - Sala 1 — Tel. 242.048 — CHIUSURA ESTIVA

Cine 1 - Sala 2 — Tel. 242.048 — CHIUSURA ESTIVA

Italia — Tel. (0163) 840.201 — Cr.: 20,15/22,15 — Lire 8000/6000
di P. Almodovar, con V. Forqué, V. Abril, P. Coyote (Spagna '93) — Una donna-telecamera lima per la tv ciò che vede e vede. Nei suoi diritti urbani c'è di tutto: errori, nefandezze, vizi privatissimi. V.M. 14 1h 55' **Commedia**

91.163 — CHIUSURA ESTIVA

Cinema Sociale — Tel. 61.459 — CHIUSURA ESTIVA

CHIUSURA ESTIVA

S. Pellico — Tel. 71.417 — CHIUSURA ESTIVA

All'ap. M. Cadorna — Palanza, in caso di pioggia al Vip. Inizio ore 21,45 — L. 7000/5000
Forrest Gump di R. Zemeckis, con T. Hanks, R. Wright, G. Sinise (Usa '94) — Un americano dall'intelligenza limitata, quasi da ritardo l'handicap, attraversa trent'anni di storia a stelle e strisce, diventa ricco e quasi felice. N. V. 2h 22' **Commedia**

Vip — Inf. prezzi su segr. Tel. 401.940 — CHIUSURA ESTIVA

Sociale (Intra) — Inf. 401.940 — CHIUSURA ESTIVA

Sociale (Pall.) — Tel. 501.884 — CHIUSURA ESTIVA

CAMERI

La fascia si assegna stasera alla discoteca Jambo

Bellezze in passerella si elegge Miss Novara

CAMERI. Esordio in terra varese per le selezioni di Miss Italia. Questa sera al dancing «Jambo» di Cameri si assegna la corona di Miss Novara, titolo che consentirà di accedere alla finale regionale, in programma a metà agosto. Dopo la tappa camerese, Miss Italia si sposterà all'«Approdo» di Fettenasco, domenica prossima, il 21 al «Kursaal» di Verbania e il 30 al «Celebrità» di Trecate. Si attende quindi di conoscere la nuova Miss Novara, un riconoscimento sempre molto ambito e che nel '93 portò fortuna a Tania Piga, vice Miss Italia a Solaromaggiore. Ecco i nomi di alcune candidate in passerella nel giardino estivo del «Jambo»: Paola Valozza, Maura Boeddu, Tiziana Dois, Gabriella Bondalli, Teresa Airoldi, Giuditta Fassio e Sabrina Cavalli. Alla manifestazione, però, ci si potrà iscrivere anche all'ultimo momento. [m. p.]

Tania Piga, Miss Novara nel 1993

GOZZANO

Riproposto il musical

A tempo con i giovani dell'oratorio

John Travolta ed Olivia Newton John arrivano a Gozzano su una fiammante spider, con il sottofondo della sempre trascinante colonna sonora del musical anni '80, «Grease».

Ad interpretare i motivi dell'indimenticabile film, da «You're the one that I want» a «Hopelessly devoted to you», saranno i giovani dell'oratorio hanno organizzato per stasera una festa ad Aurasso, la località che si trova a metà strada tra Gozzano ed Auzate. Alle 21,30 i pezzi che hanno reso celebre la pellicola verranno riproposti dai giovani gozzanesi che hanno in pratica realizzato un vero e proprio musical. L'estate gozzanese, intanto, registra un'ottima partecipazione di pubblico. Ieri la compagnia «Il melarancio» ha presentato nel parco municipale lo spettacolo «Storie vagabonde» con burattini e pupazzi. [m. g.]

VERUNO

Posada Colida, ecco i «Goss»

I borgomanaresi «Goss», stasera alla «Posada Colida» di Veruno, per una volta «tagliano» col reggae presentando brani «unplugged», tutti acustici. Dalle 22. [c. m.]

ARONA

«Mi», liscio dal vivo

Si balla liscio dal vivo stasera al «Mirage» di Arona. A proporlo sarà l'orchestra di Donato e Lisa. Discoteca nel giardino estivo. [m. p.]

Musica d'«impatto» al Royal

Gli «Impatto», ex «Khilhavistie», sono di scena al «Royal Victory pub» di Paruzzaro. In programma una serata animata, tra musica e divertimento. [m. p.]

OMEGNA

Kelly Green, «house revival»

«Kelly Green» Omegna stasera è tempo di «house revival», animazione speciale. Distribuiti i buoni per l'astruzione di uno scooter che verrà messo in palio giovedì 27. [m. p.]

TRECATE

Gadgets in regalo al Celebrità

Appuntamento questa sera alla discoteca «Celebrità» di Trecate «Gadget Summer '95»: saranno preparati all'istante magliette, cappellini, marsupi con il logo della discoteca. Si balla su tre piste. Dalle 23. [m. p.]

MEZZOMERICO

Tirolese, rock internazionale

Rock internazionale e un omaggio al country al «Tirolese» di Mezzomerico. Dalle 22 si esibisce Gaio. [c. m.]

NOVARA

In due a suonare al «Coccia»

Al bar «Coccia» di piazza Martiri a Novara domani debuttano due giovani musicisti novaresi. Sono Ale e Fede, covers internazionali. Dalle 22. [c. m.]

PRIME VISIONI A TORINO

ADUA 280 c.so G. Cesare 67, t. 856.521. **Ed Wood.** Ab. ore 20 - Mm 14; 16,10; 20,25; 22,30. Bianco e nero. Aria condiz.
L'amore molesto. Soltanto il film: 16,30; 20,30; 22,30. Aria condiz.
ALFIERI p.zza Solferino 8, tel. 562.3800 **Nightmare before Christmas.** Ore
AMBROSIO MULTISALA corso V. Emanuele II, 52, tel. 547.007. Sala 1 **Prima Comunione.** Cr.: 18,30; 18,30; 20,30; 22,30. Aria condiz. Sala 2: **Il cervo.** Cr.: 16,30; 18,30; 20,30; 22,30. Sala 3: **A proposito di donne.** Cr.: 16; 18,10; 20,20; 22,30.
ARLECCHINO corso 22, 581.7100. **Carnerini.** Orario: 16,30; 18,30; 20,30; 22,30.
CAPITOL via San Dalmazzo 24. **Pulp Fiction.** V. M. 18. Cr.: 16,10; 18,10; 22,10.
CENTRALE via Carlo Alberto 27, tel. 540.110. **Un'avventura terribilmente complicata.** Cr.: 15,45; 18; 20,15; 22,30.
C. CHAPLIN 1 via Garibaldi 32/a, tel. 436.0722. **Don Juan DeMarco maestro d'amore.** Cr.: 16,30; 18,30; 20,30; 22,30.
C. CHAPLIN 2 via Garibaldi 32/a, tel. 436.0722. **Un eroe borghese.** Cr.: 16,20; 18,30; 20,20; 22,30.
CRISTALLO via Goito 5, t. 650.7100. **Stargate.** Cr.: 16; 18,10; 20,20; 22,30.
DORIA via Cagliero 9. **Quattro matrimoni e un funerale.** Cr.: 15,45; 18; 20,15; 22,30.
ELISEO GRANDE piazza Solferino. **Blue Sky.** 15,15; 18,20; 20,25; 22,30. Aria condiz.
ELISEO BLU piazza Sab. **Il mio amico Zampalesta.** Cr.: 18, 18,10; 20,20; 22,30. Aria condiz.
ELISEO ROSSO p.zza Solferino. **The Mangler** la macchina. Cr.: 16; 18,10; 20,20; 22,30. Aria condiz.
EMPIRE p.zza Vittorio Veneto 5. **Come due coccodrilli.** Cr.: 16,30; 18,30; 20,30; 22,30
ERBA 1 c. Moncalieri 241. **Promesse a sconosciuti.** Aria condiz. Cr.: 18,30; 20,30; 22,30.
ERBA 2 c. Moncalieri 241. **Il postino.** Vi V. Colori. Aria condiz. Cr.: 17,30; 20; 22,30.
ETOILE via B. Buozzi angolo via Roma. **Poetic justice.** Vet. min. 14. Cr.: 15, 18,10; 20,20; 22,30
FARO v. Po 30, tel. 817.33.33. **Asterix conquista l'America.** Cr.: 15,30; 17,15; 18,50; 20,25; 22,30.
FIAMMA corso Trapani 57. **Rob Roy.** Cr.: 14,45; 17,20; 19,55; 22,30.
IDEAL corso Beccaria 4. **Tirreno-Inferno del Nord.** Cr.: 16,30; 18,30; 20,30; 22,30.
KING via Po 21, T. 812.5098. **L'esca.** Cr. 16,30; 18,30; 20,30; 22,30.
KONG v. S. Teresa 5, T. 534614. **The mask.** Cr.: 16,30; 18,30; 20,30; 22,30.
LILLIPUT v. 100 Settembre 13 bis. **Virus letale.** Cr.: 15; 17,30; 20; 22,30.
LUX Gall. San Federico. **Il Delta di Venere.** Cr.: 16, 18,10; 20,20; 22,30. Vet. min. 18
MASSIMO ERO v. Montebello 8. **Un'estate indimenticabile.** Cr.: 18,10; 18,10; 20,30; 22,30
NAZIONALE 1 v. Pomba 7. **Vivere 2 pulsano.** V. M. Cr.: 16; 17,30; 19,10; 20,50; 22,30
NAZIONALE 2 v. Pomba 7. **Gli scorpioni.** Cr.: 16,15; 18,20; 20,25; 22,30. Vet. min. 14. Aria cond.
OLIMPIA 1 via Arsenale 31, tel. 332.448. **Una moglie per papà - Corpo Corpo.** Cr.: 15,45; 18; 20,15; 22,30.
OLIMPIA 2 via Arsenale 31, tel. 332.448. **Buon compleanno Mr. Grape.** Cr.: 16,15; 18,20; 20,25; 22,30. Aria condiz.
REPOSI via XX Settembre 15 bis. 521 400. **La scuola.** Cr.: 15,45; 18; 20,15; 22,30.
ROMANO Gal. Subalpina. Tel. 562.9145. **Mrs. Parker e il circolo vizioso.** Cr.: 15,45; 18; 20,15; 22,30.
STUDIO RITZ via Acqui 2. **Sulla pelle.** Cr.: 18; 18,10; 20,20; 22,30.
VITTORIA via Roma 336. **Gesù per amore.** Cr.: 15,15; 17,05; 18,55; 20,50; 22,40

TEATRI A TORINO

TEATRO REGIO. TorinoDanza con il Regio 1995. Ore 21. Il Ballet de l'Opéra National de Paris in Bleuette. Coreog. di J. Dorald e J. Perrot. Orchestra del Teatro Regio diretta da D. Coleman. Posti a L. 50.000-35.000-25.000. Bigl.: ore 13-18,30 e 20-21. Tel. 8815.241/2.
ERBA, C. Moncalieri 241, tel. 661.5447. Stasera e Vigneto per il Festival VignaleDanza 95. Ore 21,30 Maderna. Alemana. Rondò della Serenissima in Rosso Venezia, musiche Benedetto Marcello, Bernardo Pasquini, Gian Piero Reverberi, Paolo Tofoloni, Antonio Vivaldi. Coreog. F. Gagliardi, R. E. Garrison. Prenotazioni ore 18/23.

PRIME VISIONI A MILANO

AMBASCIATORI corso Vittorio Emanuele 30. **Don Juan De Marco** Orario: 15,40; 18; 20,15; 22,30.
ANTEO via Milazzo 9. **E' tutto vero.** Ore 20,30.
APOLLO Galleria De Cristoforis. **Quattro matrimoni e un funerale.** Orario: 15; 16,50; 18,40; 20,20; 22,30.
ARCOLAIO via Arcolaio 18. **La morte e la fanciulla.**
ARISTON Galleria del Corso. **L'amore molesto.** Orario: 15,30; 17,50; 20,10; 22,30.
ARLECCHINO Galleria del Vittorio Emanuele 11. **Una moglie per papà.** Cr.: 15,15; 17,40; 20,05; 22,30. Ingr. 12.000.
CAVOUR piazza Cavour 3. **Mrs. Parker e il circolo vizioso.** Cr.: 15,30; ult. ore 22,30.
via Monte Nero 84. **Asia e la gallina dalle d'oro.** Orario: 15; 17,30; 20, 22,30. Ingresso 12.000.
COLOSSEO CHAPLIN via Monte Nero 84. **Wallace e Gromit ed altre storie.** Cr.: 14,30; 16,30; 18,30; 20,30; 22,30. L. 12.000.
COLOSSEO VISCONTI via Monte Nero 84. **Come due coccodrilli.** Cr.: 15,30; 17,50; 20,10; 22,30.
CORALLO I C. dei Servi. **Exotica.** Cr.: 16; 18,10; 20,20; 22,30.
CORSO Galleria del Corso 2013. **Exotica.** Cr.: 14,45; 16,40; 18,35; 20,30; 22,30. Ingresso 10.000.
ELISEO via Torino 64. **Pulp fiction.** Cr.: 16; 18,10; 20,20; 22,30. Ing 10.000.
EXCELSIOR Gall. Corso. **La scuola.** Cr.: 15,45; ult. 22,30. L. 10
MARCHESE **Pulp fiction.**
MANZONI via Manzoni 40. **Fuoi di testa 2.** Orario: 15; 19,30; 22,15.
MEDIOLANUM corso Vittorio Emanuele 24. **Léon.** Orario: 19,30; 22,15.
METROPOL via Pietro 24. **La notte del fuggitivo.**
MIGNON Galleria del Corso 4. **Un'avventura terribilmente complicata.** Cr.: 15,30; 17,50; 20,10; 22,30.
NUOVO ARTI v. Mascagni 8. **Asterix conquista l'America.**
NUOVO ORCHIDEA via Terraggio 3. **Viaggio in Inghilterra.** Cr.: 15; 18,10; 20,20; 22,30
ODEON SALA 1 via Santa Radegonda 8. **Prenti e morire.** Orario: 15,30, 17,50, 20,10; 22,35. Ingr. 10.000.
ODEON SALA 2 v. S. Radegonda 8 **Blue sky.** Cr.: 15,10; 17,35; 20,05; 22,35 Ingr. 12.000.
ODEON SALA 3 via Santa Radegonda 8. **A proposito di donne.** Cr.: 15,30; 17,50; 20,10; 22,35. Ingr. L.
ODEON SALA 4 via Santa Radegonda 8. **Virus letale.** Cr.: 14,30; 17,05; 19,40; 22,30 Ingr.
ODEON SALA 5 via Santa Radegonda 8. **La giusta causa.**
ODEON SALA 6 via Santa Radegonda 8. **The Mangler - La macchina infernale.** Orario: 15,20; 17,40, 20,10; 22,35 L. 10.000.
ODEON SALA 7 via Santa Radegonda 8. **Forrest Gump.**
ODEON SALA 8 via Santa Radegonda 8. Chiuso. Orario: 15,20; 17,40; 20,10; 22,35. Ingresso Lire 10.000.
ODEON SALA 9 via Santa Radegonda 8. **Prima dell'alba.** Orario: 15,20; 17,40; 20,10; 22,35. Ingresso 10.000.
ODEON SALA 10 via Santa Radegonda 8. **Jefferson in Paris.** Orario: 15,30, 17,50; 20,10; 22,35. Ingresso Lire 10.000.
ORFEO via Zugna 50. **Il sesso della follia** Ore 21.
PASQUIROLO corso Vittorio Emanuele 29. **Il delta di Venere.** Orario: 15,30; 17,50; 20,10; 22,30. Ingresso 12.000
PLINIUS via Abruzzi, 26. **Sostiene Pereira.**
PRESIDENT Augusto 1. **Ed Wood** Orario: 15; 17,30; 20; 22,30. Ingresso 12.000.
SEMPIONE via Pecchio 8. Rassegna. **Le - Cani rapina.** 20,15; 22,30.
SPLENDOR via Gran Sasso 26. Chiusura estiva.
corso Buenos Aires 39. **Altro giorno ancora.** Cr.: 16; 16,50; 18,40, 20,30; 22,30.

TEATRI A MILANO

ALLA SCALA p. della Scala, telefono 7200.3744. **Concerto Victoria Mullova.** Ore 20
CONSERVATORIO via Conservatorio 12, tel. 7600.1755. Ore 21 **Marcello Fantoni chitarra in concerto.**
ARSENALE via C. Correnti 11, telefono 837 5886. **Le donne il mare la pensione.**
p. XXV Apr. 10, tel. 2000.67.67. **Gran gala dell'operetta e della melodia.** Ore 21.
SAN BABILA con Venezia 2, telefono 7600.2985. Fino stagione.
FILODRAMMATICI via Filodrammatici 1. Tel. 869.3658. Fino stagione.
TEATRO I via G. Ferrari 11, telefono 832.3156 - 546.1434.
OUT OFF via Dupré 4. Informazioni telefonando al numero 3926.2262. **Il gatto e il serpe.** Ore 21.
PICCOLO TEATRO via Rovello 2, telefono 72.333.222. **L'isola degli schiavi.** Ore 20,30.
MANZONI via Manzoni 40, telefono 7600.0231. Fino stagione.
CIAK via Sangallo 33, tel. 7611.1015. Proiezione film.
ARIBERTO via D. Crespi 9. Informaz. tel. 832.2580. Fino stagione.
OLMETTO v. Olmetto 6/a, t. 97.51.85.
NUOVO p. San Babila 37, telefono 7600.0085/87. **Saggio della scuola di danza.** Ore 21.
TEATRO VERDI v. Pastrengo 16, tel. 607.16.95. **4° album aprile '74 e 8.** 21.

LE TV PRIVATE

VIDEONOVARA: 19,45 Il grande circo; 21 Tg rosa; 21,30 Azzurro sport; 22 Vi-deosette; 24 Videosette; 1 Mom, musica. **VCO:** 18 Video top, musicale; 19,30 Quincy, telefilm; 20 Vacanze istruzioni per l'uso, rubrica; 20,30 Film; 23 Telenova ITALIA TV: 19,56 Notizia 7, settimanale; 20,30 La vedova, telefilm; 21,30 Notizia 7, settimanale; 22 Battaglia africa che muore, film; 23,30 Notizia 7, settimanale; 0,10 Okeymotori (replica); 1 Notizia 7, settimanale.

CHIEDETELO A LA STAMPA
... COSA NI DICE CHEL FILM: le recensioni di Lietta Tornabuoni sui film in prima visione
TELEFONA AL 144 05 0110 (lire 952 al minuto + Iva)

centro europa

ABBIGLIAMENTO

CADUTA dei PREZZI

DAL 10 LUGLIO

Tutto da £. 1000 a.....

VERBANIA PALLANZA
Corso Europa, 62/i

Dopo la presentazione del tecnico Ferrario, Morselli lavora agli acquisti

Novara, si riparte dal centrocampo

In arrivo il piacentino Papais, piacciono due giovani del vivaio rossonero Schiavon e Bellotti
Quasi fatta per il jolly difensivo Turato (Ospitaletto) ed è stato confermato il terzino Pedretti

NOVARA. Paolo Ferrario, il nuovo allenatore degli azzurri, è arrivato mercoledì sera. Allo stadio, erano pochi i tifosi ad aspettarlo. Niente feste, niente autografi... Il primo impatto del tecnico il suo nuovo ambiente di lavoro non è stato certo incoraggiante. Novara è una piazza difficile, s'è guastata in quindici di delusioni continue. Lui, Ferrario, presentandosi, ha promesso spettacolo: gran movimento in campo, giocatori che si sganciano sulle fasce e si trasformano in attaccanti, centrocampisti dal passo svelto, in grado di modificare l'assetto nel della partita, oppoi gol, tanti gol che poi l'essenza del calcio. Cosa poteva promettere, più? Niente. Eppure i tifosi sono anche scettici perché guardando al passato, si accorgono che, in fin dei conti, Ferrario ha ottenuto una promozione. «Perché ha sempre lavorato in società mezzi garantito il suo sponsor Federico Gozio col quale, ad Ospitaletto, due anni fa ha ottenuto la C1.

Ma tant'è. che si debba far buon viso a cattiva sorte, perché non è proprio così, ma la società fatto le scelte che vanno rispettate, oppoi vediamolo al lavoro; questo tecnico, prima metterlo in discussione.

Con Ferrario timone della navicella azzurra, adesso viene il bello perché si tratta di fare squadra. E non coi fichi secchi come vorrebbe qualche dirigente spilorcio. Il presidente Armani parlato chiaro: «Io voglio vincere e possibilmente divertirmi. Le disponibilità ci sono, garantiamo noi, quindi datevi fare per allestire una formazione competitiva».

Il nuovo allenatore **Paolo Ferrario** (a sinistra) è arrivato mercoledì. Il ds **Cesare Morselli** (in alto) lavora agli acquisti

Il ds sta lavorando di concerto con Morselli e Federico Gozio (il dirigente più tecnico perché profondo conoscitore della categoria e del calcio mercato) in accordo con l'allenatore.

«Il nostro obiettivi sono chiari, definiti, anche i nomi - ammette Morselli -. Cerchiamo tre centrocampisti con caratteristiche perché abbiamo individuato in questo settore lo maggiori della stagione passata. Ad oggi abbiamo nove giocatori contratto (Bini, Gu Venturi, Casabianca, Sottana, Biagianti, Borgobello, Molino e Padula). Aggiungiamoci Pedretti dopo che la Cremonese ci ha concesso la comproprietà oppoi il giovane jolly difensivo Turato, 21 i, lo scorso anno all'Ospitaletto, ma di proprietà del Brescia, un ragazzo che Ferrario conosce assai bene e potrebbe ricoprire diversi ruoli». Poi ci sono gli altri, in particolare Testa, Giannini e Catalone che potrebbero nei piani del tecnico per completare la rosa.

Per i tre centrocampisti, Morselli non fa nomi, ma il presidente Armani ha confidato che uno di questi potrebbe essere Giorgio Papais, 34 anni, da cinque anni al Piacenza. Un centrocampista esperto che Cagni potrebbe non utilizzare più in serie A e risulterebbe utilissimo. Ma il Novara sta inseguendo anche un giovane di valore della primavera milanista, Nathan Schiavon, ventenne del quale si dice un gran bene. L'alternativa potrebbe essere Fabio Bellotti, 23 anni, anche lui di scuola milanista, quest'anno in f al Verona.

Il nuovo centrocampo insomma dovrebbe mix di gioventù ed esperienza. Staremo a vedere quel che succederà nei prossimi .

E' stato confermato che il ritiro si svolgerà ad Arona: alloggio all'hotel Concord e allenamenti campo dell'Oleggio Castello a partire dal 26 luglio e fino all'8 agosto. Fissata anche un'amichevole la Cremonese il agosto.

Renato Ambiel

Due allievi novaresi in gara a Salerno

Cheula e Gallina agli «Italiani»

Da sinistra, **Gianpaolo Cheula** e **Carlo Gallina**, entrambi inseriti nella rappresentativa piemontese

NOVARA. Ci sono anche due novaresi tra i selezionati per il campionato italiano allievi (giovani anni) che si disputa oggi a Pontecagnano-Faiano, in provincia di Salerno. Sono Gianpaolo Cheula e Carlo Gallino, entrambi inseriti nella rappresentativa piemontese unitamente a Giovanni Vietri (Rostese), Walter Ghio (Pedale Canalese), Guido Balbis (Esperia Fiasco), Cristian Mella (Angi Sport Valenza) e Marco Faruglio (Pedale Biellese).

Un altro forte allievo, il biellese Stefano Boggia, è finito riserva, come Luigi Corso (Rostese). Carlo Gallino è di Canneri e corre quest'anno per la Cardam Piemonte, società lombarda con affiliazione piemontese. Lo aveva vinto il titolo piemontese a Vaprio d'Agogna, quest'anno si è invece dovuto accontentare del secondo posto, battuto in volata da Giovanni Vietri nella gara di Rosta valida per il titolo. Gallino, che in questa stagione ha comunque centrato 5 vittorie, resta una delle «punte» della rappresentativa. Gianpaolo Cheula, casalese di Crodo, 7 vittorie quest'anno, era il grande favorito per il titolo regionale, ma anche lui ha fallito il bersaglio ed è finito all'ottavo posto, preceduto pure dal compagno di squadra Gian Mario Rovaletti. Cheula gareggia per la VCO Ciclì Ravola.

La corsa di Salerno è naturalmente un terno al lotto, anche la durezza del percorso dovrebbe portare comunque alla ribalta i più forti e i più in forma. Si correrà su un circuito 20 km da percorrere tre volte per intero, con un quarto giro diversificato nel finale per totali 74 chilometri. **[a. b.]**

HOCKEY

All'Euroleague di Barcellona azzurri domani contro il Liceo

Debutto domani alle 20,30 per l'Hockey Novara all'«Euroleague» di Barcellona. Sulla pista di Vic, gli azzurri dovranno sfidare il Liceo La Coruna.

[m. p.]

MOTOCROSS

Ruote in pista a Bellinzago oggi gareggiano tre classi

Appuntamento oggi dalle 14 alla pista di motocross Bellinzago. Organizzato dal club locale, è in programma il campionato regionale riservato alle classi 125, 250 e 500. **[c. m.]**

IN

A Massiola prova del campionato regionale

si svolgerà a Massiola, in Valle Strona, la prima prova individuale di campionato regionale di in montagna. Tra le donne parte favorita Guidina Dal .

[v. a.]

Gamba d'oro, ad Oleggio Castello

Questa mattina la «Gamba d'oro» torna ad Oleggio Castello per la tradizionale cam dei Lagoni (11 km, il via alle 9).

CALCIO

«Approdo» di Pettenasco, terzo atto del tradizionale appuntamento

Allenatori a caccia di panchine in un mercato avaro di «colpi»

PETTENASCO. Appuntamento numero tre all'Approdo di Pettenasco per il tradizionale Calciomercato. E' in atto corsa ad eliminazione, la più avvincente. Sono in gara gli allenatori, ovviamente quelli in cerca di sistemazione. Stando agli elenchi federali, il numero dei disoccupati è dieci volte superiore al numero dei posti disponibili. Quelli col contratto in tasca si e li vedi, li riconosci dalla disinvoltura con la quale si aggirano tra un tavolo e l'altro. Prendi **Roberto Bonan**. D'accordo, sue credenziali sono . Bonan è politicamente impegnato, fa il sindaco a Castelletto Ticino, ché comune mica da ridere, è diplomato Isef e insegna educazione fisica al liceo scientifico di Novara. Vieni da noi, gli ha detto la Varalpombiese. E lui ci ha pensato un . Il Bellinzago, dove Bonan lavorava lo scorso anno, ha dato sua benedizione e adesso alla di un allenatore. Che non ovviamente Belluzzo, già finito alla Pro Sesto dopo aver lasciato a **Caligaris** il posto che occupava a Varese. Molti, però, tentennano in considerazione fatto che non sono ancora stati ufficializzati i gironi. Prendi la Promozione. Queste dovrebbero essere le 16: Arona, Bellinzago, Cossatese, Crevolese, Cristinese, Dufour Varallo, Barengo, Gattinara, Gozzano, Intra, mo, Romentinese, Val Mos, Valsesserа, Vignale, Virtus Vi. Che c'entra il Gozzano? C'entra. La società cusiana ha fatto domanda di «ripescaggio» per meriti sportivi e sarà contentata. Chi le cede il posto? Ovviamente Sunese che, pure per meriti sportivi, dovrebbe salire in a al campionato di Eccellenza. La fusione tra Intra e Verbania non si farà. L'onorevole Marco Zacchera insiste, ma l'occhio tifoso non è quello politico. E' vero che qualcuno prospetta una «fuga» dei verbanesi Ceglie e Ponchio, ma una nuova cordata è all'orizzonte. **Mauro Cella**, intanto, il un esperto in faccende verbanesi e sono in arrivo l'ex cannobiese **De Angelis** d.s. e il «venerabile» **Ferruccio Azzarini**, che è pure stato calciatore dell'Inter in tempi remoti. Non si sblocca, invece, la telenovela Borgomanero. Il presidente **Guidetti**, dopo la girandola di allenatori della passata stagione, sta meditando **Claudio Teruggi**, di professione avvocato, già in forza al Dormelletto. Sarà lui il nuovo allenatore dei sobillón? **[a. bott.]**

Roberto Bonan dopo aver guidato il Bellinzago, nella prossima stagione allenerà la Varalpombiese

Società trasporti internazionali per la propria filiale di Novara

RESPONSABILE AL TRAFFICO INTERMODALE

Si richiede:
- Esperienza almeno 3 anni nel settore
- Spiccate capacità organizzative
- Buona conoscenza lingue francese e tedesco e/o inglese parlato e scritto. Massima riservatezza.

Inviare curriculum vitae a **Casella Publikompass 1061 - 40100 Bologna.**

SAINI BOGOMANERO cerca
D/E
per camion cisterna
Telefonare
0322/81.623

PER UNA VITA DUE
Istituto Matrimoniale dal 1980
L'INCONTRO
Via Settembre, 38 - tel. 0321/391713

Per la pubblicità su
LA STAMPA
PK
publikompass
20123 MILANO
Via Carducci 29 - Tel
TORINO
Corso d'Azeglio 50 - Tel. 011/65.311
15100
alg. BRUNO CONTI Agente Publikompass spa
Via Vochieri 60 - Tel. 0131/442.543-442.544
11100 AOSTA
PUBLI srl Agente Publikompass spa
Loc. Amérique - Quart
Tel. 0165/765 019-765 826
14100 ASTI
alg. PAOLO BELLI Agente spa
Via Antica Zecca 3 - Tel. 0141/592.222
12100 CUNEO
SILVANO
Tel.
28100 NOVARA
PUBLITIME srl Agente Publikompass spa
Corso Cavour 13
Tel. 0321/33 341 (2 linee r.a.)
13100 VERCELLI
ARLIGHIERI srl Agenzia Publikompass spa
Via Duchessa Jolanda 29
Tel. 0161/250.754-62 592

Azienda leader
nel commercio ingrosso alimentare
Piemonte
AGENTE RAPPRESENTANTE
motivato - pluriennale esperienza.
Inviare referenze
Publikompass 27 - 10100 Torino

SALDI
dal 10 luglio
TEBE
Abbigliamento giovane - Sportswear
BORGOMANERO
Via Brunelli Maioni 48/A
(Parallela Corso Garibaldi)
SALDI

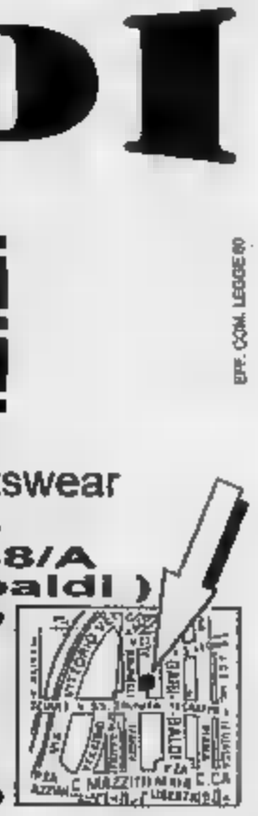

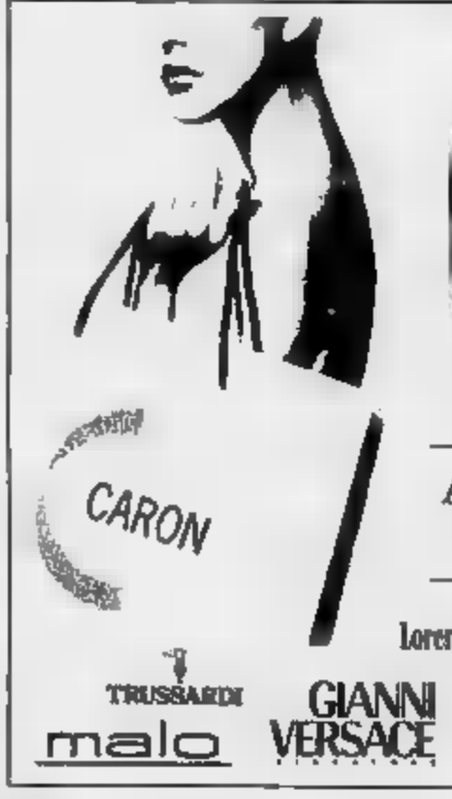

CARON
È lieta di invitarVi
alla vendita di capi
e accessori fine serie
delle collezioni
Primavera/Estate 1995
a partire dal 10 Luglio 1995
ABBIGLIAMENTO PELLETTERIA ACCESSORI
Caron srl - c.so Cavour, 65 - ARONA - Tel. 0322/243069
Lorena Antoniazzi
TER ET BANTINE
TRUSSARDI
malo
GIANNI VERSACE
sylvie schimmel
PIOMBO
tandem
brunello cucinelli

Pubblicità Circolare Esterna

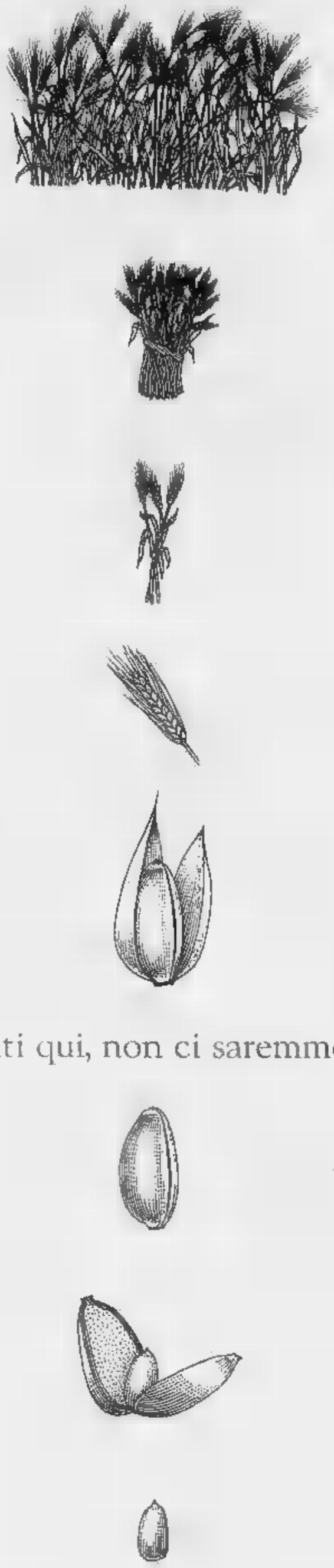

Se ci fossimo fermati qui, non ci saremmo chiamati Agnesi.

Riuscire a trovare il grano duro migliore è già un buon risultato. Ma noi, dal chicco del nostro grano, vogliamo molto di più. Per questo gli aggiungiamo il germe. Perché solo dal germe e dal processo di lavorazione esclusivo di Agnesi può nascere una pasta come Gemma, dal sapore e dalla tenuta in cottura inimitabili. In una parola: eccezionale.

Da 170 anni continuiamo a darvi di più.

Dal 1824
AGNESI

I Concessionari Volkswagen vi fanno una grande offerta. Grande.

Passat Highland L'offerta è seria. Anzi le offerte sono due. O una Passat Highland con una ricca dotazione di accessori di serie, compreso ABS e doppio airbag offerti dai Concessionari Volkswagen.

Oppure, in alternativa all'ABS e all'airbag, una Passat Highland con una ricca dotazione di accessori di serie più un finanziamento di 20 milioni da restituire in 24 mesi o interessi zero, o se preferite in 36 mesi a un tasso del 6%. C'è davvero da scegliere. Scegliete voi.

FINGERMA FINANZIA LA VOSTRA PASSAT HIGHLAND.

Modello	Berlina	Variant
GLX 1.6	32.959.480	34.958.680
GLX 1.9 TD	39.498.530	41.497.730

Prezzi (in L.) IPT. Iva esclusa, esclusi al contributo dei Concessionari Volkswagen.
*Per la versione Berlina. Esclusa A.R.I.E.T.

Offerta alternativa all'ABS e al doppio airbag: un finanziamento di 20 milioni in 24 mesi a interessi 0%.*

*Esempio ai fini della legge 154/92: importo Passat Berlina GLX Lit. 32.959.480 chiusi in mano, esclusa A.R.I.E.T. Acconto Lit. 12.959.480 Importo finanziato Lit. 20.000.000 in 24 rate da Lit. 833.333 TAN 0% TAEG 0,00%. In 36 rate da Lit. 606.439 TAN 6% TAEG 6,89%. Spese istruttoria Lit. 200.000. Salvo approvazione finanziaria. Offerta valida fino al 31-10-95. Per maggiori informazioni consultate i fogli esposti presso i locali di legge.

Volkswagen
C'è da fidarsi.

OSSOLANA AUTOMOBILI

DOMODOSSOLA
CREVOLADOSSOLA
Via Sempione, 224
Tel. 0324/23.87.53 - 23.87.74 - 23.87.75
(Off., Ric.) 0324/23.87.90 • Fax 0324/20.00.09

AutoArona

ARONA
Via [illegible] Bianco, 5 (Esp.-Vend.) Tel. 0322/24.20.89
(Ric.) Tel. 0322/48.290 • (Ass.) Tel. 0322/24.12.22

selecar

NOVARA
Via E. Mattei, 50 (Dir.-Vend.) Tel. [illegible]
Tel. 0321 (Off.) 45.99.10 - (Ric.) [illegible]
Via Giulino, 2 ang. C.so della Vittoria
(Esp.-Vend.) Tel. 0321/476.30[illegible]
Viale Roma, 6/A (Esp.-Vend.) Tel. 0321/[illegible]

DALLONI [illegible] & C. [illegible]
GALLIATE • Via Ticino, 121 • 0321/807.962-806.714

[illegible] s.n.c.
OMEGNA • Via Tre Cascine, 1/A • 0323/863.680-862.254

AUTORIPARAZIONI FREGONARA s.n.c.
BORGOMANERO • Via Giardini, 12 • 0322/82.776

SECUR CAR s.n.c.
[illegible] • Viale V. Veneto, 27 • 0323/71.956

GILARDETTI MARIO
DOMODOSSOLA • Via Sempione, 45 • 0324/243.774

TOSONI FERNANDO
[illegible] • Via A. Volta, 40/A • 0163/418.193

CARROZZERIA ZOPPIS GIORGIO
[illegible] • Località Campone, 16 • 0323/846.141

CARROZZERIA IACOFINO ANTONIO
[illegible] • Via Roma - Z.A. • 0324/83.343

[illegible]
MALESCO • Località Cottrede • 0324/92.124

[illegible] di ZANOTTI [illegible]
NOVARA • Via San F. d'Assisi, 16/D • (Off.) 0321/626.184
C.so della Vittoria, 7 • (Vend.) 0321/392.756

GARAGE AUTOSPORT [illegible] DE BENEDICTIS E.
[illegible] • Via Gallarate, 112 Fraz. S. Gaudenzio • 0321/93.541

AUTORIPARAZIONI POLETTI WALTER
S. MAURIZIO D'OPAGLIO • Via Baretto, 36 • 0322/967.161

CARROZZERIA ALTO VERGANTE s.n.c.
PISANO' • Via Circonvallazione, 22 • 0322/58.193

MALTAURO BENITO
STRESA • Via Molinari, 14 • 0323/[illegible]

QUARTIERI RINALDO
TRECATE • Via Verra, 68 • 0321/[illegible]

GARZOLI & BATTAGLIA s.n.c.
VERBANIA • C.so Cobianchi, 37 • 0323/[illegible]

GARAGE SEMPIONE di [illegible]
ORNAVASSO • Via Vittorio Veneto, 32 • 0323/[illegible]

CARROZZERIA [illegible] & [illegible]
S. PIETRO MOSEZZO • Viale [illegible]

CARROZZERIA TRECATESE [illegible]
TRECATE • Via Nova [illegible]

Audi

La vittima sarebbe un'operaia torinese, vedova da dieci anni con due figli

Uccisa e gettata fra i rovi

Mistero su un cadavere trovato a Moncalieri

Uccisa e gettata fra i rovi in fondo di una stradina sterrata, sulla riva di un torrente a Moncalieri. «Da almeno venti giorni», sostiene il medico legale. Il [illegible] davere di una donna di circa quarant'anni è stato trovato ieri verso le 13 da una contadina, in frazione [illegible]ni, nelle [illegible] pagne fra [illegible] statale per Villastellone e il rio Tai. Corpo irriconoscibile, divorato dai giorni e dal caldo: per gli inquirenti si tratta quasi certamente di un delitto; forse un'altra prostituta sevizieta da un maniaco. Soltanto l'autopsia potrà dire con [illegible] il perché della morte. Accanto al cadavere, una bor[illegible] in pelle nera [illegible] documenti. [illegible] mila lire nel portafoglio, un foulard e [illegible] ventaglio: la donna è stata identificata, [illegible]. G. le sigle dal nome che [illegible] perché i carabinieri non sono ancora riusciti a rintracciare i parenti: «Non vogliamo lo sappiano dai giornali - dicono -. Inoltre dobbiamo compiere accertamenti sul [illegible] passato». Trapelano pochi dati: la vittima è piemontese, un'operaia, [illegible] va a Torino. Secondo le indagini anagrafiche degli investigatori, sarebbe vedova da dieci anni, con due figli giovani che non vivevano [illegible] lei ormai da tempo. Nessun precedente penale.

E' un giallo. Com'è morta? Quando? E soprattutto, chi l'ha uccisa? Sembra esclusa l'ipotesi del suicidio. [illegible] allora, qual [illegible] il movente del delitto? [illegible] perché il corpo della donna è finito proprio lì, in quell'alcova di rami per frettolosi amori?

Il luogo dove è stato trovato il [illegible] e [illegible] la contadina che l'ha scoperto tra i cespugli

E' morta da almeno 20 giorni
Il corpo è stato scoperto
da una contadina; accanto
[illegible] borsetta con i documenti
[illegible]

Il cadavere è [illegible] scoperto [illegible] Renata Massera, 51 [illegible] mentre mieteva il [illegible] con il figlio: «Verso l'una - racconta - ci siamo fermati per il pranzo. Abbiamo cercato un posto all'ombra dove mangiare un pani[illegible]. [illegible] alberi e l'erba che [illegible] steggiano la [illegible] [illegible] Tai sono l'unica zona non bruciata dal sole: «Ci siamo fermati lì, [illegible] c'era una puzza insopportabile. Ho pensato che qualcuno avesse gettato un sacco d'immondizia fra i rovi e sono andata a vedere. Mio dio, che spavento!».

La posizione del cadavere fa pensare che la vittima sia stata scaraventata da un'auto: [illegible] forse altrove. Il punto del ritrovamento è scavato fra le erbacce, in pendenza: invisibile se non ci si avvicina a piedi o appo[illegible]. «Quella poveraccia era supina, [illegible] la faccia rivolta verso [illegible] strada e le braccia larghe - racconta [illegible] la Massera -. La gamba sinistra era piegata su quella destra. E' chiaro che l'hanno buttata giù da una macchina. E se non l'avesse fermata il tronco sarebbe finita nel torrente».

Indossava un body giallo a fiori, una gonna nera, calze scure che in un primo tempo hanno fatto credere alla Massera che si trattasse di una donna di colore. Senza scarpe.

Del caso si occupa il magistrato Eugenia Ghi. Per due ore i carabinieri del nucleo operativo di Torino e di Moncalieri hanno setacciato l'area in cerca di indizi e fotografato ogni particolare. [illegible] abiti e le calze non sembrano strappati, ma il corpo è troppo malridato per dire se ci sia stata violenza prima della [illegible]. Nella borsetta i documenti: l'assassino ovidentemente non aveva interesse a tener nascosta l'identità della vittima. E uno scontrino del supermercato Iperstanda di Moncalieri: è datato 8 giugno, potrebbe dare un limite alla data della morte.

[illegible]

PROCESSO

QUELLA [illegible] DI COSE [illegible]

Ha patteggiato l'ereditiera con villa in collina: era accusata [illegible] furto e utilizzo indebito

Alla «contessa» 6 mesi per il suo vizietto

Sottraeva carte di credito dalle borsette delle amiche

Sei mesi di reclusione. E' finita così - con un patteggiamento di pena davanti al giudice - la storia giudiziaria di Anna Ferrero, 41 anni, ereditiera con villa in collina e [illegible] vizietto di sottrarre la carta di credito dalle borset[illegible] delle amiche [illegible] visita, per poi usarla allegramente nei [illegible] gozi del centro.

La signora Ferrero si è presentata con il [illegible] legale, l'avvocato Mario Bertolino, davanti al gip Elena Massucco, e qui ha chiuso l'incidente, concordando la pena. Era accusata di furto e utilizzo indebito di carte di credito. Il [illegible] era uscito alla ribalta il 1° febbraio: una settimana prima era stata arrestata [illegible] carabinieri su richiesta del sostituto procuratore Andrea Beschieri. Tutto [illegible] iniziato dalla denuncia di una sua amica: controllando l'estratto [illegible] della carta di credito, si era accorta di alcune spese mai effettuate. Inevita[illegible] [illegible] controllo nei negozi in cui erano stati spesi i suoi soldi. E una commessa di buona memoria aveva fornito l'esatta descrizione di Anna Ferrero: sui 40 anni, magra, nervosa, ma anche elegante, esuberante (dopo aver comprato e pagato, [illegible] abbracciato la ragazza del negozio).

L'ereditiera Anna Ferrero e la sua villa in collina

[illegible]

[illegible] volta arrestata, aveva subito confessato: «L'ho fatto in un momento di euforia». Erano stati due mesi di vera follia, per la «contessa» Ferrero (gli esperti nobiliari avevano però saccamente smentito quel titolo): un agosto e settembre, lo scorso anno, in cui lei aveva come sempre ricevuto amici e amiche nella sua villa di strada Valpiana 131, cuore della collina. Un party, un ricevimento, un tè; ma la padrona di casa intanto riusciva a far sparire la [illegible] credito dalle borsette abbandonate. Quattro borsette, per la precisione, appartenenti a quattro [illegible] amiche, tutte ugualmente cadute dalle nuvole alla notizia che la ladra era proprio lei, la cara Anna.

Le «contessa» aveva usato le carte in alcuni negozi di via Roma. In totale aveva speso circa 7 milioni e [illegible] un collier da [illegible] milione e mezzo, [illegible] giocattoli da [illegible] mila lire, un profumo da 43 mila. Soldi spesi a caso, senza alcuna reale necessità. «L'ho fatto quasi senza rendermene conto», aveva confessato.

Una storia triste, però. Quella di una donna - figlia unica di [illegible] industriale facoltoso - dotata di grande entusiasmo ma [illegible] scarsa fortuna. «Nel '76 - ricordò [illegible] suo conoscente - fu tra i primi a partire da Torino per il Friuli terremotato». Erede naturale di [illegible] dinastia di imprenditori, diventò anche [illegible] degli Anni Ottanta vi[illegible] presidente dei giovani imprenditori. Problemi? Molti, a iniziare da quelli privati, dalle delusioni sentimentali ad alcune [illegible] preso in campo finanziario. E poi, quell'assurdo colpo di testa, che le è costato 7 notti in carcere, e adesso 8 mesi di reclusione. Senza un perché.

Brunella Giovara

SAPERSI[illegible]DERE

Dolci per ghiottoni con la frutta d'estate

«CON la frutta dell'estate mi piace cimentarmi in dolci da proporre alle amiche all'ora [illegible] tè - scrive Romana F. di Torino - e vorrei avere idee nuove».

Le propone Lia Ambrosini, scuola di cucina La Gourmandise. Rotolo di fragole: lavare in acqua e aceto 300 g di fragoline di bosco e scolare. Montare [illegible] tuorli con [illegible] zucchero, unire 6 cucchiaini [illegible] acqua fredda. Setacciare 110 g di farina con [illegible] cucchiaino [illegible] lievito in polvere e incorporare. Montare gli albumi a neve for[illegible] con una presina di sale e unire al composto, con molta delicatezza. Foderare [illegible] carta da forno una placca rettangolare, stendere il composto in uno strato alto poco più [illegible] un dito. Cuocere in f[illegible] a 200° per circa 12 minuti. Sformare [illegible] un telo umido e cosparso di zucchero a velo. Spalmare il dolce [illegible] il composto e cospargere le fragoline, arrotolare aiutandosi con il telo. Tenere il rotolo nel frigo per 2 ore [illegible] telo, togliere [illegible] panno, spolverare [illegible] zucchero a velo.

Torta [illegible] pesche: sbucciare due chili e mezzo di pesche gialle e fare cuocere senz'acqua [illegible] cannella, chiodi di garofano e scorza grattugiata di limone. Asciugare bene e passare [illegible] setaccio. Unire 100 g di amaretti sbriciolati, 130 g di zucchero, [illegible] g di cacao in polvere fatto scendere da [illegible] 8 un[illegible] sbattute. Mescolare con cura e versare in una tortiera a [illegible] imburrata e infarinata. Cuocere [illegible] forno medio per [illegible] 2 ore; lasciar intiepidire, sformare e spolverare [illegible] lamelle di mandorle tostate.

Torta di albicocche: montare [illegible] g di burro con 80 g di [illegible] chero fino a ottenere una [illegible] soffice. Spalmare [illegible] crema su fondo e bordi [illegible] una teglia di [illegible] cm di diametro. Passare in freezer. Poi riempire [illegible] [illegible] un chilo di albicocche divise a metà private del nocciolo e [illegible] l'interno concavo rivolto [illegible] l'alto. [illegible] 200 g [illegible] farina con 10 g di lievito in pol[illegible] [illegible] di di panna liquida, [illegible] intero e un tuorlo, 100 g di zucchero e 100 di burro, [illegible] presina di sale. Si otterrà [illegible] pastella densa (se serve diluire con poco latte). Versare [illegible] pastella sulle albicocche e cuocere per mezz'ora in forno caldo. Lasciar intiepidire, capovolgere.

Crostata [illegible] fare la fontana [illegible] 200 g di farina setacciata, una [illegible] di sale e [illegible] busta di vanillino. Sistemare [illegible] centro 140 g di burro morbido a pezzetti, 140 g [illegible] zucchero, [illegible] tuorli [illegible] passati al setaccio. Formare la palla, infarinarla, coprirla con un telo e conservarla [illegible] frigo per almeno mezz'ora. Stendere la pasta sul piano infarinato e foderare [illegible] tortiera imburrata [illegible] infarinata. Bucherellare il fondo e cuocere in forno a fuoco medio. Raffreddare, sformare. Con tre tuorli, [illegible] cucchiai di zucchero, uno di maizena, 2 dl di latte e una stecca di vaniglia preparare la crema pasticciera; lasciar raffreddare e versarla nella [illegible] sta frolla. Sbriciolare una dozzina di meringhe e spargerle sopra la crema; distemare mirtilli, lamponi e ribes ben lavati e asciugati: i lamponi lungo [illegible] bordo esterno, i mirtilli accanto, al centro i grappolini di ribes. [illegible] gliere a fuoco dolce un paio di cucchiai di gelatina [illegible] albicocche [illegible] il succo di [illegible] limone e spennellare sulla frutta.

Ed ecco la Torta della Foresta Nera: [illegible] 700 g di ciliegie [illegible] 100 g di zucchero e la scorza di un limone, tenendole un po' indietro nella cottura. S[illegible]lare il liquido e mescolarlo a un po' di maraschino. Allungare [illegible] poco latte e usare la misce[illegible] per inumidire due dischi di pan di Spagna [illegible] cioccolato (di dischi ne occorrono 4). Sistemare il primo disco sopra un vassoio e spalmarlo con un po' di panna montata. Spargere sopra delle ciliegie tagliate a pezzetti e coprire con il secondo disco. Ripetere l'operazione [illegible] il terzo e il quarto disco. Spalmare quest'ultimo con la panna [illegible] (in tutto [illegible] occorrono circa 600 g) e spalmare anche il bordo della torta. Fare aderire [illegible] lungo il bordo eventuali briciol[illegible] di pan di Spagna passate al setaccio. Decorare con una fila di ciliegie tra due di fiocchi di panna.

Simonetta

Salvarono una ragazza

Mostro di Aosta [illegible] cercano [illegible] testimoni

Un ragazzo e una ragazza alle 2 [illegible] 21 settembre '94 salvarono Lucy dal «mostro di Aosta». Lucy è [illegible] prostituta, portata [illegible] 30 chilometri di distanza dal posto dove «lavorava» e sfuggita a Andrea Mattoucci, 33 anni, scalpellino. I giudici cercano quella coppia che fece salire in auto la giovane, salvandola dalla furia omicida [illegible] Mattoucci. Lo scalpellino ha già confessato quattro delitti. Lucy sarebbe [illegible] sua quinta vittima.

[illegible] giovane prostituta, però, riuscì a salire sull'auto di quella coppia, che scendeva da Courmayeur diretta verso la città. L'episodio accadde ad Arvier, una [illegible] lontana oltre 30 chilometri da dove sostano le «lucciole». Forse anche per questo i due capirono che la prostituta [illegible] davvero in pericolo e la fecero salire in auto. Il sostituto procuratore Pasquale Longarini e la polizia hanno bisogno della loro testimonianza.

Poltrona Frau

LUCI SPENTE
SUL SET
solo fino al 29 luglio 1995.

Spente le luci sugli arredi dei più grandi "set",
oggi puoi accenderle a casa tua
aggiudicandoti a condizioni irripetibili
gli splendidi pezzi della collezione
Poltrona Frau
apparsi [illegible] cinema, stampa e televisione

a Torino
POLTRONA FRAU
Corso Peschiera, 237 • Tel.
011/3855596

SALDISSIMI
Sconti reali dal
20% al 50%
AUT. COMC.

SET VALIGIE - 5 PEZZI
in tessuto impermeabile L. 171.200

VALCER - Via Duchessa Jolanda 6/a - Torino

FRATELLI
ROSSETTI

SALDI
III FINE STAGIONE

Torino, via Roma 333 - tel. 011/56.1[illegible].653

Salone
[illegible]
Via Roma 80 - Torino

[illegible] AL PUBBLICO
Da [illegible] a venerdì: 9-12,30; 14-18; sabato 9-12,30

KEMODA
ABBIGLIAMENTO

cerreto pur
ABBIGLIAMENTO

INFORMA !!!!

GRANDI SALDI

di INIZIO ESTATE

dal 10 luglio

CERRETO CASTELLO
Via Quintino Sella

Per la pubblicità su
LA STAMPA
PK
publikompass
SALODINI srl
Agente Publikompass spa
Vercelli Via Duchessa [illegible] de 20
Tel. (0161) 250.754 [illegible]92
Biella [illegible] Roma 6
Tel. (015) 849 18.12 Telefax 849.33 [illegible]

LA STAMPA

VERCELLI-BIELLA

E VALSESIA

Domenica 9 Luglio 1995 n. 87

VERCELLI via Duchessa Jolanda 20, tel. (0161) 217.850/51.747
BIELLA via Repubblica 29, tel. (015) 26.191/252.23.79

LA STAMPA
ogni domenica
GIOCHI
parole incrociate,
rebus, dama, scacchi
passatempi

La protesta estesa a negozi e Alpàa

Varallo, serrata per l'ospedale

Cartelli di protesta davanti all'ospedale Santissima Trinità di Varallo. Il picchettaggio è giunto al nono giorno (foto Rolfo)

VARALLO. I negozianti si sono uniti al coro di protesta a difesa dell'ospedale abbassando le serrande per un'ora. Anche l'Alpàa, la tradizionale mostra- che ogni anno, a luglio, coinvolge per una settimana decine di espositori e migliaia di turisti, ha appoggiato la protesta: pomeriggio gli organizzatori hanno spostato, pure di un'ora, l'inaugurazione della rassegna.

Sono alcuni dei segnali della compattezza della città in questa confusa fase di riorganizzazione sanitaria. Una riorganizzazione che sembrava avviata a penalizzare l'ospedale varallese, scandita dapprima dalla chiusura del reparto di Neurologia e quindi dal trasferimento delle attrezzature del Laboratorio analisi.

Gradatamente la protesta del Comitato per la difesa dell'ospedale Santissima Trinità ha coinvolto l'intera Varallo. Lo dimostra anche l'elevato numero di persone, circa trecento, che venerdì sera ha partecipato alla riunione del Comitato. L'assemblea ha deciso di proseguire il presidio dell'ospedale si è giunti al nono giorno di picchettaggio) e di ribadire richiesto sino ad oggi avanzato al direttore generale dell'Asl vercellese Luigi Caveglioni, vale a dire la riapertura di Neurologia e il mantenimento del Laboratorio analisi. Ed ancora l'arrivo di un primario per il reparto di Medicina.

«Il Comitato - poi spiegato portavoce Marco Torri - inoltre deciso di preparare un documento sottoporre ai sindaci valsesiani. Agli stessi primi cittadini è stato anche chiesto di dimettersi in segno di protesta».

Intanto, dopo la serrata commercianti, proseguono le iniziative a sostegno dell'ospedale. Questa sera è stato indetto un corteo di protesta che prenderà avvio da Parco d'Adda per raggiungere piazza Vittorio Emanuele. Lunedì sera è già convocato un Consiglio nale aperto alla cittadinanza: si terrà al centro Sottoriva. E martedì, municipio, si incontreranno l'amministrazione comunale e la giunta della Provincia di Vercelli e della Comunità Montana Valsesia.

Paolo Quadrelli

Biella, tragedia ieri sulla strada per Oropa: vittima un francese di 22 anni

In moto contro il bus: morto

Lo schianto in un tratto in curva: il ragazzo è finito sotto un pullman che saliva al santuario ed è deceduto sul colpo. Era in vacanza dai parenti a Cossila San Giovanni

BIELLA. Un ragazzo di 22 anni è morto ieri sulla strada per Oropa: col suo motorino è finito contro pullman che saliva al Santuario. Uno schianto terribile, la distrutta e il corpo del giovane incastrato sotto una ruota del bus: Sandro Gilles Pio, di nazionalità francese, in vacanza a Biella da alcuni parenti, è morto sul colpo.

L'incid è accaduto ieri alle 14,50, a Cossila San Grato. Sandro Gilles Pio, in sella a una «Cagiva» 50, stava scendendo verso la città. L'urto (frontale) è avvenuto in un tratto in curva, dove la strada è molto stretta.

Il giovane s'è trovato il pullman davanti, e lo schianto è stato inevitabile: il ciclomotore è rimasto schiacciato sotto la ruota anteriore sinistra del bus, mentre il corpo di Sandro Gilles è volato in avanti di alcuni metri, fino a fermarsi contro la ruota posteriore del torpedone.

Sul posto si sono subito precipitati una pattuglia della polizia stradale, i vigili del fuoco e l'elicottero del «118». L'équipe medica ha tentato il possibile per salvare la vita a Sandro Gilles Pio: ma non c'è stato nulla da fare. Intubato e portato all'ospedale di Biella, è arrivato già morto al Pronto soccorso.

Sulla disgrazia, ora, indaga la stradale» di Biella. Il conducente pullman è Vito Attolino, 46 di Bernareggio, in provincia di Milano. L'uomo era mezzo da solo, e stava andando a Oropa a prendere una comitiva di pellegrini.

Sandro Gilles Pio, che abitava in Francia, era a Biella da alcuni giorni per una vacanza, ospite degli e della nonna

La carcassa della moto sul luogo dell'incidente, in frazione Cossila (foto Rolfo)

Il ragazzo era il nipote del vigile urbano Giuseppe Ramella Pezza, che abita a Cossila San Giovanni: la frazione vicino a quella dove è accaduto l'incidente.

«Questa strada è maledetta», commentavano ieri gli abitanti di Cossila San Grato. Strettissima e costeggiata da muri e case per molti chilometri, è frequentatissima (tutto l'anno) dai pullman turistici. «Un autobus occupa due terzi della carreggiata - dicevano ieri sul luogo dell'incidente -, e affrontare una curva è davvero un rischio». La disgrazia, ieri, avrebbe avuto : «Ho sentito un urto fortissimo - spiega un giovane di Cossila -, e, a giudicare da dove è stato trovato il corpo, credo che il ragazzo andasse piuttosto forte. Magari ha allargato po' la traiettoria, e s'è schiantato contro il pullman». Solo ipotesi, ovviamente: che solo le indagini della polizia stradale e dei magistrati potranno confermare o smentire. **[r. b.]**

La strage del '93

Prosciolti i vertici della «A4»

VERCELLI. Il processo per la cosiddetta «strage dell'autostrada» approderà in tribunale. Inoltre dirigenti e funzionari della società che gestisce la «A 4» Torino-Milano non hanno, sul piano penale, responsabilità alcuna a proposito della serie di tamponamenti a catena, provocati dalla fitta nebbia, in seguito ai quali nel tratto fra i caselli di Santhià e Carisio la mattina del 9 febbraio 1993 erano morte dieci persone ed centinaia erano rimaste ferite.

Lo ha stabilito nel primo pomeriggio il gup del tribunale di Vercelli Elisabetta Canevini in conclusione dell'udienza preliminare che vedeva i vertici della «A 4» accusati di omicidio colposo plurimo e disastro colposo insieme con 21 tra automobilisti e camionisti che erano rimasti coinvolti nell'incidente. Scagionati tutti gli imputati per i due reati maggiori, il disastro e l'incendio, sono rimaste piedi solo le accuse di omicidio colposo, per le quali però la dottoressa Canevini ha accolto la propria incompetenza ed ordinato la trasmissione degli atti alla pretura, da dove appunto la vicenda giudiziaria era iniziata. «E' stata una sentenza coraggiosa», ha commento l'avvocato Dario Casalini, uno difensori dei vertici della «A4»: a determinare la decisione del gup ha contribuito infatti anche la constatazione che non esiste nesso di causalità tra le presunte carenze della «A 4» e gli incidenti.

Al tribunale il fascicolo era approdato dopo che il pm pretura Luigi Carli aveva chiesto una consulenza tecnica sullo stato della «A 4». I periti avevano dichiarato che la Torino-Milano non era sicura, che era carente di alcune strutture e che anche in condizioni ottimali non poteva essere percorsa a velocità superiori ai 90 chilometri orari: da qui il coinvolgimento dei vertici della società.

I risultati erano quindi fatti propri pm del Tribunale. Luciano Scalia, che aveva chiesto il rinvio a giudizio.

«La perizia del pm Carli - hanno sostenuto altri componenti del collegio difensivo - non può essere considerata valida perché eseguita quando non erano ancora stati individuati dei presunti colpevoli, o al massimo può essere considerata una consulenza di parte».

Molto soddisfatti del verdetto anche gli avvocati Roberto Scheda e Roberto Rossi.

Walter Camurati

E' precipitata sotto gli occhi del fidanzato

Ragazza novarese morta in alta Valsesia

VALSTRONA. E' precipitata per una quarantina di metri su un costone roccioso, nei pressi della cima Altenberg, sulla catena montuosa che divide la Valsesia dalla Valstrona, ed è morta sotto gli occhi del fidanzato. La vittima è una ragazza di San Pietro Mosezzo, Cinzia Mittino, avrebbe compiuto 25 anni il 7 novembre prossimo. Appartiene ad una famiglia conosciuta. Abitava con i genitori, il padre Mauro è imprenditore del legno, la madre Anna Maria Ratti e tre fratelli: Maurizio, Massimiliano e Graziella in via Volta 3, dove ha sede l'azienda paterna, nella zona industriale di San Pietro Mo-.

L'incidente è avvenuto nel primo pomeriggio di ieri. La ragazza, appassionata di gne, aveva raggiunto Campello Monti in compagnia del fidanzato, Sandro 27 anni di Novara. I due giovani conoscevano la zona perché Cinzia aveva frequentato in passato, a Campello, la colonia della parrocchia di San Giuseppe. Si sono incamminati verso il laghetto del Capezzone a quota 1300 m. Una gita non particolarmente impegnativa tra praterie di montagna lungo sentieri piuttosto battuti. Dal Capezzone sono poi saliti verso la cima Altenberg a quota 2421 metri. Qui, lungo un costone roccioso la ragazza è scivolata precipitando per una quarantina di metri. Ha riportato ferite gravissime ed è morta sul colpo. Sandro Scaglione, che ha assistito impotente alla tragedia e si è precipitato a valle, verso Campello Monti dando l'allarme. Da Borgosesia si è levato in volo l'elicottero del «118» con a bordo un medico ed una guida alpina. Il corpo è stato individuato ma ormai non c'era più niente da fare. E' stato recuperato dopo non poche difficoltà e trasportato all'obitorio del cimitero di Varallo Sesia.

Il fidanzato, sconvolto è partito in auto alla volta della Valsesia, accompagnato da alcuni turisti di Campello. **[r. a.]**

L'incidente ieri a Rimella; la vittima è un uomo di 37 anni

Crolla un muro di sostegno morto manovale valsesiano

RIMELLA. Tragica di un muratore valsesiano, rimasto schiacciato nel crollo di un muro di contenimento. La vittima è Remigio Volpone; aveva 37 anni e abitava a Rimella in frazione Chiesa. Il decesso è avvenuto all'ospedale Molinette di Torino, dove l'uomo è stato trasportato subito dopo il grave infortunio.

L'incidente è avvenuto in frazione Sella di Rimella, dove è stato aperto un cantiere per la realizzazione di alcuni lavori di consolidamento a lato della strada. Volpone stava lavorando per erigere muro di sostegno, quando è stato travolto dalla struttura, caduta all'improvviso. I compagni di lavoro del muratore alcuni abitanti della frazione hanno subito liberato l'uomo dal materiale crollato, mentre da Borgosesia è giunto l'elisoccorso del «118».

Purtroppo la diagnosi del medico del velivolo ha confermato la serietà delle lesioni: il muratore valsesiano aveva riportato un doppio trauma, cranico e toracico, che ne hanno reso necessario l'immediato trasferimento all'ospedale torinese. Ma le cure sono risultate vane e l'uomo ha cessato di vivere.

Remigio Volpone, originario di Fremosello Chiovenda, nel Novarese, si era trasferito a Rimella dopo il matrimonio Renata Rinaldi; dalle nozze è nato Marco, 11 anni. Sino a ieri sera la data dei funerali dell'uomo non era stata fissata.

Intanto la magistratura ha avviato un'inchiesta: gli tamenti compiuti dai carabinieri serviranno a verificare le del crollo e a stabilire eventuali responsabilità; analoghe perizie sono state fatte dai competenti uffici dell'Unità .

[p. q.]

Gattinarese arrestato

VERCELLI. Positivo all'etilometro, minaccia gli agenti che rilevano l'incidente: Roberto Fini, 24 anni, Gattinara, corso Valsesia, è stato arrestato. Ieri verso le 3 viaggiava su una «Fiesta» verso Gattinara e si è scontrato con la «Giulietta» di Sebastiano Cantone, 33 anni, Vercelli, corso Italia 90. Con lui viaggiavano i gattinaresi Antonio Matassa, 30 anni, corso Valsesia 44, Gianmario Lunardi, 26 anni, via San Martino 15, e Roberto Sarnato, 26 anni, Serravalle, via Marconi; la «Giulietta» trasportava i vercellesi Carlo Zola, 22 anni, via Adamello 12 e Marco Zola, 20 anni, via Tobruk 13. Illesi Zola e Fini: per gli altri prognosi da 10 a 40 giorni. **[w. ca.]**

ZOOMARK
CENTRO COMMERCIALE PER DA
BIELLA - VIA CANDELO, 60 - Tel. 015 - ORARIO 9-19,30
FINO AL 15 LUGLIO FESTA DELL'ANNIVERSARIO
CON SCONTI IRRIPETIBILI E SORPRESE
OPPORTUNITÀ ED PROMOZIONI SARANNO OFFERTE A TUTTI I CLIENTI
MOLTISSIMI ARTICOLI ALIMENTAZIONE, DIETETICA, ACCESSORISTICA PER CANI, GATTI, E PESCI
A PER FAVORIRE LE VOSTRE SCORTE VACANZE
POSSIBILITÀ DI: TOELETTATURA SPECIALIZZATA CON TOSATURA E BAGNI MEDICATI - DOG SELF - SERVICE WASH
PENSIONE PER CANI E GATTI - CUCCIOLI SELEZIONATI DI TUTTE LE RAZZE E PICCOLI ANIMALI IN GENERE
REPARTO DI ACQUARIOLOGIA CON ATTREZZATURE - ACQUARI E PESCI DI OGNI PROVENIENZA.

Rosselli 116
BIELLA
VIA ROSSELLI 116 - TEL. 015 403346
Cà Ramel
BIELLA
PIAZZA V. VENETO, 15 (Sotto i portici) - TEL. 015 31577
GRANDI SALDI
DAL 10 LUGLIO
SCONTI 20%-30%
SU TUTTI I CAPI ESPOSTI
e un REPARTO NUOVO con sconti del 50%
Solo in via ELLI 116 a BIELLA

Una mappa delle novità, per guidare in centro storico. Attenti ai segnali

Traffico, parte la rivoluzione

Da domani via a sensi unici e «zone blu»

VERCELLI. Meno ventiquattr'ore alla rivoluzione: domani chi si muoverà in centro storico dovrà fare attenzione ai nuovi cartelli che segnalano sensi unici, divieti di sosta, disco e parcheggi a pagamento. L'area «calda», che sarà controllata da buon numero di vigili urbani, è compresa tra viale Garibaldi, corso Libertà e via Dante (con una propaggine per le zone blu in piazza del Municipio). Rivediamo insieme che cosa accadrà, a cominciare dalle innovazioni degli ultimi giorni, annunciate dal sindaco Gabriele Bagnasco insieme alla data ufficiale di partenza dell'operazione.

Novità. Diventa isola pedonale anche il breve tratto di via che, da piazza Cavour, porta all'incrocio con via Balbo (qui accanto, con l'aiuto delle immagini, vi spieghiamo come si muoverà il traffico proprio in quell'area). Il parcheggione di via Viotti avrà una doppia entrata, da viale Garibaldi e da via Dante. In via Duchessa Jolanda non invece apportate modifiche. Infine, restano zona di libero parcheggio Palazzo città e la piazzetta alle spalle Posta.

Parcheggi a pagamento. Zone blu nelle piazze Zumaglini, Risorgimento e del Municipio. La tariffa prevista per la sosta è mille lire all'ora, è valida dal lunedì sabato, dalle 8 alle 20, festività escluse.

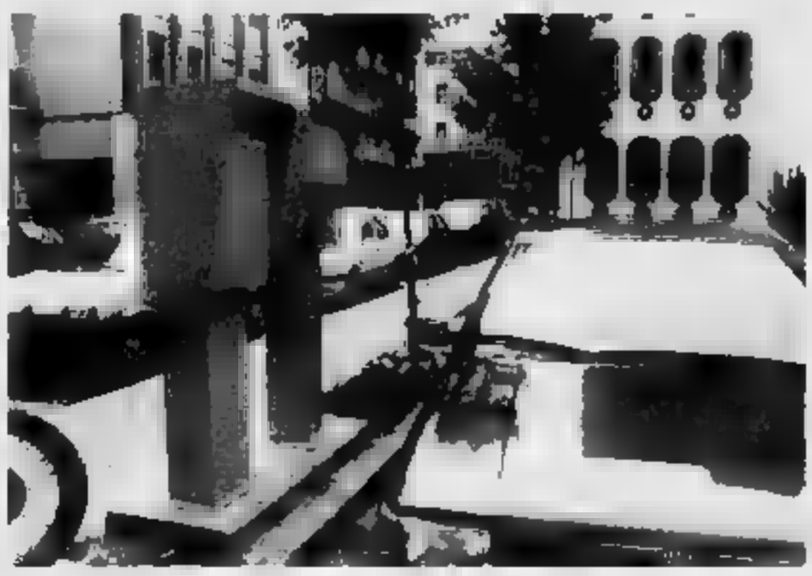

I parchimetri in piazza Risorgimento che da domani diventa «zona blu». Saranno aree di posteggio a pagamento anche la piazza Zumaglini e del Municipio (sopra)

Sensi unici. Via Dante si percorrerà da via Galileo Ferraris a corso Libertà; via Fratelli Bandiera da piazza Zumaglini a via Laviny; via Nigra via Laviny a Cavour; Balbo via Galileo Ferraris a via Mercurino di Gattinara; via Gobetti da viale Garibaldi a via Dante; via Dionisotti da via Duchessa Jolanda a Dante; via Cavour (correggiata Ovest) con direzione corso Libertà; Viotti da Dante a viale Garibaldi; via Galileo Ferraris da via Cavour a via Dante.

Sensi unici confermati. Via Gobetti, nel tratto e nella direzione da via Dante a via Mameli; via da via Dante a piazza Zumaglini; via Marsala da viale Garibaldi a piazza Risorgimento; Ara da viale Garibaldi a via Dante; via Crispo da viale Garibaldi a via Mameli; via Mandelli viale Garibaldi a via Dante.

Entrerà in vigore l'obbligo di precedenza per tutti i veicoli che si immettono sulle vie Dante, Ferraris, Balbo, Nigra e su viale Garibaldi. Verrà istituito l'obbligo «dare precedenza» in questi incroci: per i veicoli che provengono da via Cacciainotti a piazza Risorgimento, da via Mercurino di Gattinara verso via Balbo, da via San Bernardo a via Laviny.

Divieti di sosta (su entrambi i lati). Via Dante (fatta eccezione per il tratto tra via Viotti e via Ara, (dove è possibile la sosta sul lato destro); via Balbo (escluso il tratto tra via Laviny e via Mercurino di Gattinara, dove è consentita la sosta sul lato destro); via Galileo Ferraris da via Cavour a via Bicheri; via Laviny, nel tratto tra via Dante e via Balbo (escluso il tratto tra via Balbo e via Fratelli Bandiera, sul lato destro); via Verdi (esclusa piazzetta Levi); via Dionisotti (escluso il lato destro); via Quintino Sella (nel tratto tra via Manzoni e via Santorre di Santarosa).

Sosta su solo lato della strada. Via Nigra, lato sinistro; via Balbo, lato sinistro tra via Laviny e via Mercurino di Gattinara; Fratelli Bandiera, lato sinistro; Viotti, lato destro; via Dante, nel tratto via Viotti via Ara, lato sinistro; via Carlo III di Savoia, lato destro; via Marsala, lato destro (già attivi).

Sosta gratuita, con disco orario della durata di un'ora. Via Viotti (parte), sul destro; via Dante, lato destro, via Viotti-via Ara; via Balbo, lato destro, nel tratto Laviny e Mercurino di Gattinara; via Fratelli Bandiera, lato destro; Nigra (parte); via Duchessa Jolanda, lato destro; via Cacciainotti, lato destro; via Carlo III di Savoia, lato sinistro; via Marsala, lato sinistro.

[r. m.]

VIA NIGRA O SVOLTA IN VIA LAVINY

Seguiamo il percorso ideale di un automobilista vercellese da domani mattina. Entrato in Fratelli Bandiera, nel nuovo senso, da piazza Zumaglini, egli, a questo punto dovrà scegliere tirare diritto verso via Nigra (foto), oppure svoltare a sinistra in via Laviny, per poi percorrere Balbo, a destra (verso via Galileo Ferraris), o a sinistra, verso via Mercurino di Gattinara. Se deciderà di tirare diritto in via Nigra, potrà, a quel punto, soltanto girare a destra, verso il corso.

VIA GALILEO FERRARIS IN SENSO CONTRARIO

Ed Galileo Ferraris (foto) da cui si potrà accedere soltanto da Balbo svoltando però a sinistra, al contrario di quanto si fa adesso. Da domani mattina, via Ferraris sarà interamente percorsa nella direzione opposta all'attuale, fino all'incrocio con Dante. E quest'ultima via diventerà a senso unico in direzione di corso Libertà. Su tutto questo tratto di via Ferraris e su quasi tutto via Dante (escluso il tratto tra via Viotti e via Ara) è previsto il divieto di sosta.

VIA VIOTTI, VERSO IL PARCHEGGIO

Una strada cruciale che domani cambierà senso di marcia a via Viotti (foto), quella che porta al parcheggione. In via Viotti si potrà arrivare da Dante oppure da via Dionisotti, che a sua volta cambia senso di marcia. Per agevolare l'ingresso e l'uscita dal maxi parcheggio (che continuerà a restare gratuito) è stata accolta la proposta dei vigili urbani di trasformare in automobilistico l'ingresso (e ovviamente uscita) su viale Garibaldi che, sinora, era pedonale.

Ecco un primo elenco dei locali che chiuderanno i battenti per il riposo estivo

Bar e ristoranti, turni per le vacanze

La mappa, fornita dal Comune, riguarda tutte le tavole calde della città. Sono numerosi i punti che hanno già abbassato le saracinesche, anche il «boom» delle ferie è previsto per il di agosto

VERCELLI. Una cena ad agosto o uno spuntino alla fine di luglio? Ecco una mappa dettagliata dei turni di chiusura di bar e ristoranti. Questo è primo elenco, il secondo sarà pubblicato martedì.

● **Chiusura mese di luglio.**

Massimo Amato già chiuso fino al 17 luglio; Angelo Carnevali già chiuso fino al 28 luglio; Pietro Caron bar pasticceria (corso Libertà) già chiuso fino al luglio; Domenico Federico (bar Tiffany corso Prestinari 188) fino al luglio; Teresa Garoppo (bar via Massaua) fino al luglio; Monica Pennetta (bar via Thaon de Revel) fino al luglio; Teresio Tagliabò (bar Garden tea via Dante) fino al luglio; Nicola Tornuzzer (bar pasticceria piazza Cavour) fino al 24 luglio.

Ristoranti. Pasquale Battiloro (La Botte Cascine chiuso al luglio; Giuseppina Criscuolo (Partenope corso Libertà chiuso) sino al 4 agosto; Gabriella Rossi (Simpaty Libertà) chiuso sino al 28 luglio.

● **Chiusura mese di agosto.**

Alba Allara (bar corso Libertà) chiuso dall'1 al 28 agosto; Anna Amato (bar Primula parco Camana) dall'1 al agosto; Francesco Amato (Bellini corso Fiume 57) dal 14 al 19 agosto; Gian Luca Asosti (Waikiki via Marco Polo 40) dall'1 al agosto; Antonio Benetton (bar Libertà dall'1 al 28 agosto; Massimo Bertucci (bar corso Libertà) dal 13 al agosto; Nella Bettiol (torrefazione via Gioberti) dall'1 al 18 agosto; Gian Franco Bighinati (Pegaso corso Italia) dall'1 al 28 agosto; Marco Biscaro (Zanzibar via Crispi 3) dall'1 al 28 agosto; Pierino Burocco Splendor via Fallia) dall'1 al 28 agosto; Marco Cambiaso (Saturnia corso Libertà) dall'1 al 28 agosto; Ada Cappello (bar Fortuna corso Italia) dall'1 al 28 agosto; Franco Carisio (bar via Viganotti) dall'1 al 28 agosto, Roberta Catanese (bar Jamaica corso Libertà) dall'1 al 28 agosto; Paolo Cavazzana (Piccolo bar Libertà) dall'1 al 28 agosto; Vincenzo Cocorullo (bar Piazza piazza Zumaglini) dall'1 al agosto; Nicolina Colatta (Anacoolico corso Libertà) dall'1 al 28 agosto; Aldo Cordiale (Jamaica via Dante) dall'1 al agosto; Nadia Dalla (Dialla viale Rimembranza) dall'1 al agosto; Mario De Candia (Tuttosport viale Rimembranza) dall'1 al agosto; Salvatore Di Giuseppe (Novecento dalle Lanze 1) dall'1 al agosto; Alfredino Duò (Canadà via Walter Manzone) dall'1 al 28 agosto; Giuseppe Ferrauto (Garibaldi, viale Garibaldi) dall'1 al 28; Vittorio Ferri (bar pasticceria via Goito 2) dall'1 al 28; Gioachino Franco (Bmack via Gioberti dall'1 al 28; Pompea Frasciello (Oscar corso Italia) dall'1 al 28; Sara Gabossi (Caff.Tris via Torino) dall'1 al 28; Caterina Gadano (Sofia corso Prestinari) dall'1 al 28; Maurizio Gatti (Tiziana via Manzone) dal 18 agosto al 4 settembre; Primo Gavello (via XX Settembre) dall'1 al 28 agosto; Antonia Gentile (Concordia via Martiri del Kiwu) dall'1 al 28 agosto; Giuseppina Giorgio (Lo Spuntino, via Foscolo).

[g. mo.]

Bar e ristoranti: tutti i turni di chiusura

Tangenziale Sud

Pareglio «Poche luci sulla strada»

VERCELLI. «Sosa traffico e illuminazione lungo la strada che da corso Salomano arriva sino alla tangenziale Sud di Vercelli. L'appello viene lanciato dal consigliere comunale del pds Teresio Pareglio con un'interrogazione al sindaco Bagnasco.

Pareglio parla di una situazione «esistente da tempo e mai sanata».

Innanzitutto chiede di ridurre la difficoltosa percorrenza degli automezzi in transito (obbligatoria per i mezzi pesanti in entrata ed in uscita dal capoluogo), che nei periodi invernali viene aggravata dalla mancanza di illuminazione nel tratto finale della strada e all'altezza della curva.

Nebbia, neve e pioggia rendono più complicata e a rischio incidenti la circolazione.

Teresio Pareglio conclude l'interrogazione al sindaco Bagnasco sollecitando una soluzione radicale «per una sempre maggior sicurezza nella viabilità cittadina».

[g. mo.]

IL TACCUINO

LETTERE AL

Le lettere per questa rubrica, di lunghezza non superiore alle trenta righe dattiloscritte, complete di firma leggibile ed indirizzo del mittente, possono essere inviate alle redazioni di Vercelli e Biella de «La Stampa», rispettivamente agli indirizzi via Duchessa Jolanda 20 e via della Repubblica 29.

Festa a favore dell

L'Associazione italiana sclerosi multipla, sezione provinciale di Vercelli, ringrazia il presidente dell'Aero club Milano, dottor Andrea Conte; il presidente dell'Aero club Vercelli, avvocato Riccardo Greppi, per la cortese ospitalità ai volontari Aism e ai portatori di sclerosi multipla a margine della manifestazione di acrobazia aerea; l'ing. Ferrara, l'ing. Romano e i vigili del fuoco che hanno provveduto ad allestire una tenda a campo; il Comitato donne di Porta Torino per la collaborazione e la generosa offerta; tutte le persone che hanno contribuito con disponibilità e con offerte alla buona riuscita della manifestazione.

Prof. Francesco Carcò,
presidente provinciale
Aism, Vercelli

laniera: il grazie delle i rpreti

Le interpreti simultaniste della Nona conferenza internazionale della ricerca laniera, socie dell'Aiis [As i nale interpreti di conferenza], desiderano esprimere la loro ammirazione per la città di Biella e per l'elevato profilo della manifestazione che vi si è svolta.

Ogni aspetto dell'organizzazione - dall'accoglienza alla splendida sede all'impeccabile programmazione - ha contribuito a creare un clima di collaborazione, buona comunicazione e professionalità.

Un grazie ai promotori, agli organizzatori (Consulta di Milano) e alla città di Biella. Hanno dato un esempio di eccellenza da imitare.

L'équipe di interpreti
della Conferenza
Vicki Franzinetti, Paola
Praloran, Lorena Rossi
Ambretta Tasso

UTILI

AUTOAMBULANZE

Vercelli: (0161) 212.000 Croce Rossa; **Ghislarengo:** telefono (0161) 44.800; **Gattinara:** telefono (0163) 822.600; **Santhià:** telefono (0161) 92 91; **Trino:** telefono (0161) 801 455; **Biella:** telefono (015) 20.100 - 20.101; **Borgosesia:** telefono (0163) 25.333; **Cavaglià:** telefono (0161) 966.006; **Cossato:** telefono (015) 123, Vercelli: telefono (0163) 64.464; **Crescentino:** telefono (0161) 841.122. **Volontari Soccorso Grignasco:** telefono 418.617.

PRONTO SOCCORSO

Vercelli: S.Andrea telefono (0161) 593.333. Ambul. telefono (0161) 217.000; **Gattinara:** telefono (0163) 822.245; **Santhià:** telefono (0161) 929.211; **Biella:** (015) 350.33 15.

GUARDIA MEDICA

Vercelli: telefono (0161) 256.050; **Arborio:** telefono (0161) 66.384; (015) , **Borgosesia:** telefono (0163) 25 513; **Cavaglià:** telefono (0161) 96 470; **Cigliano:** telefono (0161) 424.524, **Cossato:** telefono (015) 922.801; **Crescentino:** telefono (0161) 842.855, **Gattinara:** telefono (0163) 835.411; **Santhià:** telefono (0161) 929.200, **Trino:** telefono (0161) 829.585

FARMACIE DI TURNO

A **Vercelli** oggi è di turno con apertura obbligatoria (8-12,30 e 15-20 a battenti aperti; 12,30-15 e 20-9 a battenti chiusi e con chiamata con ricetta medica urgente): *Dr. Voglio*, corso Libertà 239, tel. 251.907

A **Biella** turno principale: *Farmacia Serra*, via Italia 11, (015) ; turno supplementario: OGGI CHIUSO. Orario turno principale delle farmacie: ore 8-12,30 e 15-19,30 compresi i giorni festivi. Nelle altre ore la farmacia apre su presentazione di ricetta urgente

Per gli altri Comuni della provincia, le farmacie svolgono anche la reperibilità notturna, su chiamata, dietro presentazione di ricetta medica urgente

Romagnano Sesia: *Farmacia Longhi-Sorpi*, (035.249)

Borgosesia: *Dr. Giuseppe Cerri*, piazza Mazzini 36, tel. (0163) 22.256.

Varallo: *Dr. Arselmetti*, corso Umberto I° 12/14, tel. (0163) 51.180

Andorno Micca: *Dr. Stefano Savio*, via Cavalier Vonzio 111, tel. (015) 472.772.

Mongrando (Curasnuova): *Dr. Renato Gaffino*, via Montecelio 95, tel. (015) 696.688.

Serravalle: *Dr. Antonio Pierleoni*, via Quattro Novembre 7, tel. (015) 582.20 03

Netro: *Dr.ssa Mirella Botasso*, via Roma 1, tel. (015) 85.585 a **Viverone:** *Dr.ssa Lidia Rudino Clerico*, via Provinciale 78, tel. (0161) 987.018 (turno sussidiario festivo valevole solo per la giornata di domenica 9 luglio nelle ore 9 alle ore 12,30).

Stroppo: *Dr. Ruggiero Bellucci*, frazione Fontanella Cozzo 4, tel. (015) 742.210.

Vigliano: *Dr. Nicola Rolando*, via Milano 149, tel. (015) 510.211.

STATO

NATI. Emanuel Sebastiani, Alessandro Aina.

Italo Morelli, anni, pensionato; Anna Lacquaniti, 68 anni, casalinga; Felicita Gallazzo, 85 anni, pensionata; Natalina Alberto, anni, pensionata; Fella, 92 anni, pensionata.

MATRIMONI. Roberto Filippello, 28 anni, impiegato, con Cristina Acquadro, 27 anni, Bellan, 27 , operaio, Tiziana Crovella, anni, impiegata; Maurizio Rulli, anni, magazziniere, Graziella Rulli, , medico; Enrico Griffith Brookes, 33 anni, architetto, con Renata Zaldera, anni, impiegata; Adriano Melera, 35 anni, artigiano edile, con Santhina Lechiara, 26 anni, operaia; Alberto Imhof, anni, ausiliario, con Jo , anni, collaboratrice domestica.

ROSAZZA

Palmina Bonetto, 85 anni, pensionata.

PETTINENGO

Adolchi Greggio, anni, pensionato.

NETRO

NATI. Corrado Panzeri.

MORTI. Eraldo Salino, 78 anni, pensionato

GLI APPUNTAMENTI

Antichi cerimoniali religiosi

L'Arciconfraternita dell'Orazione e Morte di Trino celebra alle 9 di oggi, dopo un triduo di preparazione con la benedizione eucaristica, nella propria chiesa, la ricorrenza del patrono San Camillo De Lellis. Alle 21 invece avranno luogo gli antichi riti della vestizione dei nuovi confratelli, le madrine verranno insignite del tradizionale collare dell'ordine.

Esposizione a Caresanablot

I Giovani del Nord e il Nuovo Piemonte organizzano oggi esposizione canina con sfilata di meticci al Centro sportivo di Caresanablot. Inizio alle 9,30. La manifestazione è aperta a le razze iscritte o non, ai libri genealogici. Le adesioni dei seguenti raggruppamenti: cani da pastore, da guardia, da difesa, da utilità, da compagnia, da firma, spaniel, retrievers, tipo spitz e primitivo, bassotti e levrieri. Le classi riguardano cuccioli dai 3 ai 9 mesi, giovani dai 9 ai 18 mesi e la categoria libera, oltre i 18 mesi.

DONATORI DI

Incontro Fidas a Livorno

Oggi a Livorno Ferraris si raduna il gruppo locale dei donatori di sangue. Ritrovo alle 9,30 alla sede di via Cavour. Segue il corteo per le vie del paese con la banda musicale. Dopo la deposizione della corona di fiori al ceppo dei donatori, messa delle 11 nella parrocchiale. Segue la premiazione dei benemeriti e il convivio.

La foto dell'asilo di Santhià

Oggi, nei locali dell'asilo nido di via Michelangelo a Santhià, si festeggeranno i quindici anni di attività. L'inizio della manifestazione è per le 9. Alla presenza delle educatrici, dei genitori e dei parenti ci saranno giochi e verranno offerti spuntini. Interessante la serie di immagini fotografiche che esposte per l'occasione: riguardano momenti importanti della storia dello stesso asilo.

Infuocata assemblea col provveditore per l'accorpamento a Masserano

Giannone, round a Brusnengo

Genitori e docenti hanno contestato la decisione del Consiglio scolastico provinciale. La replica: «Scelta trasparente, senza intenzioni subdole». L'intervento provocatorio del sindaco

BRUSNENGO
DAL NOSTRO INVIATO

Nel salone di solito riservato ai saggi di fine anno, docenti e genitori della «Giovanni XXIII» hanno combattuto (ieri mattina la loro ultima battaglia della guerra per salvare la presidenza della scuola media. Guerra probabilmente persa, salvo un miracolo del Tar.

Come aveva promesso, il provveditore Piergiorgio Giannone è andato nella tana del lupo a spiegare le ragioni dell'«accorpamento» di Brusnengo a Masserano. Chi si aspettava barricate e clima da derby è rimasto deluso. Certo, insegnanti e genitori non hanno risparmiato frecciate (e applausi) polemici al [illegible] della scuola, che ha comunque risposto a tono.

Pur infuocato, il confronto non è mai trasceso, e non certo per il determinismo delle pattuglie di carabinieri che vigilava l'ingresso. La popolazione di Brusnengo è risentita, ma non si macchia mai di cadute di stile: al punto che una sparuta delegazioni di «cugini» masseranesi ha potuto anche applaudire Giannone in alcuni passaggi cruciali.

Ma vediamo in presa diretta il grande giorno del vice-a-viva premettendo che, com'era logico, il confronto non ha portato a nessuna novità sostanziale: solo il Tar, o forse Scalfaro, potrebbero far invertire la rotta.

Il provveditore Giannone, il sindaco Diana e la preside Fangazio (foto Rolando)

Dunque, aspettano tutti Giannone per le 10, ma il provveditore arriva prima delle 9,30. La preside, Lidia Fangazio, lo accoglie con fair-play e (per dimostrare quanto si sbaglia?) gli fa visitare l'istituto, metro per metro.

Intanto arrivano carabinieri, vigili urbani e, alla spicciolata, docenti, genitori e anche ragazzi. Tutto il paese è tappezzato di locandine: «Vieni sabato alla Giovanni XXIII». Il provveditore trova una battuta: «Di solito, le locandine sono riservate alle personalità, ed io non lo sono».

Il sindaco Roberto Diana è in ritardo di qualche minuto, quando arriva, si può [illegible]. Premette Diana: «I sindaci sono come i piccioni, nel senso che vengono spesso impallinati. Ringrazio il provveditore per essere venuto a prendersi la sua dose di pallini».

Giannone afferra il microfono e rifà la storia ufficiale (mentre in sala tutti scuotono la testa) dell'iter che ha portato alla soppressione della presidenza di Brusnengo. Il provveditore raccoglie lo scetticismo della platea e replica: «Vi posso garantire, anzi giurare, che la commissione dei 12 e il Consiglio scolastico provinciale hanno agito con la massima trasparenza e senza alcuna intenzione nascosta o subdola».

Morale. La presidenza è stata tolta a Brusnengo per due motivi. Primo, perchè quando s'è deciso la preside Fangazio aveva comunicato l'intenzione di andare in pensione; secondo, perchè Masserano arrivava a 12 classi con Roasio che, però, deve passare al provveditorato di Vercelli.

Docenti e genitori non ci stanno. Ed è lo stesso sindaco Diana a lanciare la prima bomba «dietrologica»: «Non riusciamo a capire perchè non debba essere il preside Di Nardo a spostarsi da Masserano a qui. C'è il sospetto che questa decisione sia stata presa per accontentare la segretaria di Masserano, che vuole stare a casa sua». Insorge Giannone: «Non è corretto parlare degli assenti (e qui scatta l'applauso targato Masserano-ndr), ed in ogni caso respingo l'insinuazione. Anche la logica dice che siete fuori strada: il provvedimento è stato deciso dai 12 della commissione e da almeno una trentina dei 45 componenti il Consiglio scolastico provinciale. Anche volendo, come si potrebbe plagiare tutta questa gente? No, siete fuori strada».

In sala si commenta. «Sarà, Tuttavia, la media di Masserano è già stata salvata due volte: prima dal piano di razionalizzazione dello stesso Consiglio provinciale scolastico che, nel '91, ne prevedeva, addirittura, la soppressione; poi quando non riuscì a completare l'organico di una prima. Solo coincidenze o santi in paradiso?».

Dopo due ore, il lunghissimo round finisce. Adesso l'ultima chance per Brusnengo è la risposta del Tar. Se sarà negativa, la preside Fangazio - più che un'istituzione - lascerà il paese per Pray o per Coggiola.

Enrico De[illegible]

La commissione d'esame del professionale «Lanino» al lavoro (GREPPI)

Maturità

Tra i ragazzi del «Lanino»

VERCELLI. E' una corsa alla «Febbre del sabato sera», da emulo scatenato di John Travolta. Manca soltanto l'inginocchiarsi finale, da ballerino consumato. Soltanto che qui siamo in strada, in piena via Verdi, e Alberto Battia, reduce dall'ultima domanda dell'orale all'esame di maturità, si deve limitare. Così prende fiato, rientra in istituto, il Professionale «Lanino», e consola a modo suo l'ultimo esaminando della mattinata, ancora in attesa. «Che fai lì, dai che perdiamo il treno» Poi gli sorride, per stemperare la tensione. E Daniele Deganello, aspirante esperto in servizi commerciali e turistici, ricambia.

Daniele ha ascoltato attento la prova dell'amico, chiamato a districarsi tra le voci dello stato patrimoniale di un'azienda alberghiera. «E se l'albergo è una società per azioni - chiede il commissario Gabriella Balocco -, l'utile che troviamo qui sarà netto o lordo?».

Mentre Alberto Battia risponde, sulle scale che portano al primo piano della scuola un piccolo crocchio è radunato in attesa.

Cristina Tasso, l'aria tranquilla di chi ha già chiuso i libri, è pronta a raccontare: «Sì, ho finito. Sono [illegible] interrogata in geografia e scienza dell'organizzazione aziendale. Una commissione di corberi? Tutt'altro». Azzura Tessaro le fa spalla: «In 40 minuti ho finito la mia prova, con tutti i commissari che cercavano di farmi sentire a mio agio: anch'io ho portato scienza dell'organizzazione ed economia e finanza Progetti per il futuro? Divertirmi per un'estate e poi trovare un lavoro Quale? Per cominciare va bene qualsiasi cosa».

Nell'intervallo tra un'interrogazione e l'altra anche Damiano Cadirola, preside a Vigevano ma per lungo tempo insegnante a Vercelli (dov'è tornato per guidare la commissione d'esame), sbuca in corridoio. «Dobbiamo ascoltare poco più di 60 studenti - dice -: finiremo presto. E forse saremo il primo istituto della città ad esporre i risultati» Data prevista: 13 luglio o dintorni

Sono tesi, impauriti, i futuri operatori turistici e alberghieri? «Lavoriamo in un clima sereno - racconta il presidente - Forse qualche resa infer[illegible] a causa dell'emotività c'è stata, ma sono sicuramente pochissimi casi» E da ex insegnante di italiano, che cosa pensa dei temi dei ragazzi? «Soltanto in tre hanno affrontato la traccia sulla Costituzione - dice l'attento ex professore del "Cavour"-, in buona parte invece hanno scelto i problemi del disagio giovanile. La traccia specifica per la specializzazione riguardava l'innovazione nelle aziende industriali e la formazione dei giovani, l'autoaggiornamento. Certo: qualche tema dai buoni contenuti, persuasivo, c'era». Tutti promossi, allora, presidente? **(r. m.)**

NOTIZIE [illegible]

[illegible]

I benzinai di turno oggi nelle due province

Questi i benzinai di turno oggi: a **Vercelli** resteranno aperti (turno C): Agip, via Walter Manzone; Fina, corso Matteotti; Ip, piazza Cugnolio; Esso, corso Avogadro di Quaregna; Erg, bivio Sesia; Fina, S.S. per Torino (benzina, gasolio e benzina verde); Monteshell, corso Prestinari 168 (benzina, gasolio e benzina verde). Questi, invece, gli impianti self-service: Agip, piazza Solferino (benzina, gasolio e benzina verde); Q8, [illegible] Gastaldi 14; Fina, [illegible] Marcello Prestinari [illegible] (benzina, gasolio e benzina verde); Tamoil, piazza Mazzucchelli (benzina e gasolio); Ip, piazza Cugnolio; Esso, corso Avogadro di Quaregna (benzina, gasolio e benzina verde); Monteshell, corso Marcello Prestinari 168 (benzina, gasolio e benzina verde); Q8, piazza Sardegna; Fina, S.S. per Torino (benzina, gasolio e benzina verde). A **Biella** i rifornimenti aperti oggi sono questi (turno B): Agip, via Galimberti; Agip, via Milano 40; Esso, viale Macallè 50; Ip, via Torino 70; Erg, via Ivrea 13; Esso, corso Europa; Monteshell, via Tripoli 5; Fina, viale Cesare Battisti 34. A **Borgosesia** resteranno aperti i seguenti distributori (turno C): Esso, via Veneto e Ip, corso Vercelli. Gli impianti self-service in funzione oggi: Esso, via Veneto; Agip, via Veneto; Erg, via Montrigone. Infine a **Cossato** resteranno a disposizione i seguenti rifornimenti di carburante (turno B): Esso, via Mazzini 1 e Q8, via Maffei 17.

ARBORIO

Eroina nascosta negli slip, arrestato

Aveva nascosto 11 grammi di eroina negli slip, nella speranza di sfuggire ad un controllo dei carabinieri. Ma è stato perquisito ed è stata scoperta la droga nella biancheria intima. Oscar Zeltron, 22 anni, di Soprano in provincia di Biella, è così finito in manette per detenzione ai fini di spaccio. Sulla vettura del giovane sono stati scoperti un cucchiaino ed una siringa. **(g. ma.)**

VERC[illegible]

Aggredisce i carabinieri, in manette un giovane

Fermato all'uscita della discoteca dai carabinieri un giovane si è rifiutato di fornire i documenti Ha abbandonato la vettura degli amici e ha deciso di proseguire a piedi. Fermato una seconda volta Davide Sangiorgi, di 27 anni, ha aggredito un carabiniere. Il giovane è stato arrestato: dovrà rispondere di oltraggio a pubblico ufficiale. **(g. mo.)**

BORGOSESIA

Adesione dell'msi al Movimento Fiamma tricolore

Nel corso dell'ultima riunione, la sezione dell'Msi di Borgosesia ha deciso di non aderire al gruppo di Alleanza nazionale, ma di ispirarsi al Movimento sociale della Fiamma tricolore. «Il motivo - ha spiegato il rieletto segretario Michelangelo Guidi - è da riscontrare nel legame di continuità con l'Msi di Almirante. Riteniamo che la Fiamma possa costituire una garanzia per la difesa dei valori sociali e del lavoro, mentre di An non condividiamo l'impostazione ideologica e programmatica». **(p. q.)**

VERCELLI

Bimbi ruandesi: stop alla raccolta di alimenti

Ancora una bella dimostrazione di solidarietà e di affetto per i bambini ruandesi ospiti della Bartegnatta di Vercelli. Dopo l'appello di padre Minghetti, nel giro di pochi giorni alla comunità di corso Casale sono arrivati pomodori, pane, zucchero e tutti quei generi alimentari che consentiranno il soggiorno dei piccoli ruandesi in Liguria. «Ringrazio tutti coloro che ci hanno aiutato: dai soci Nova Coop alla Famija Varsleisa». Don Giuseppe prega i vercellesi di non consegnare più alcun genere, tutto il necessario, infatti, è già stato raccolto. Un gruppo di orfani partirà per Alessio il [illegible] agosto. **(g. bar.)**

PIAN DELLA VALLE

Giochi e feste a favore dei laringectomizzati

Festa oggi al parco giochi di Pian della Valle. L'appuntamento organizzato dalla sezione di Vercelli della lega tumori prevede una serie di manifestazioni: oltre al pranzo sociale fissato per mezzogiorno nel pomeriggio si terranno gare di scopa e di tombola. Il ricavato servirà a finanziare l'attività di prevenzione oncologica. Il ritrovo è per le 10, quando il presidente dell'Associazione laringectomizzati porterà il saluto a tutti i partecipanti. Poco più tardi sarà celebrata la messa, cui seguirà il pranzo a base di specialità locali. **(g. bar.)**

RESTAURI

NUOVO LUSTRO PER OROPA

Sarà riaperta al culto alla fine di luglio la Chiesa nuova del santuario mariano

Un miliardo per salvare la Basilica

L'edificio era minato dall'umidità. Per eliminare i fenomeni di condensa pavimento riscaldato e coperte isolanti alle pareti. Appello ai fedeli per partecipare alle spese. Ritrovato il film dell'Incoronazione del 1920

La Basilica Nuova di Oropa sarà riaperta al culto alla fine del mese, a conclusione di una serie di drastici lavori di ristrutturazione che comporteranno una spesa di circa un miliardo e trecento milioni.

Lo ha deliberato il 6 luglio [illegible] il Consiglio di amministrazione del santuario mariano riunitosi per la prima volta dopo la burrascosa elezione che ha portato a rappresentante di Rifondazione comunista nel governo dell'ente. Ma Silvio Bellotti, ancora in attesa della ratifica della sua nomina da parte del Comitato di controllo regionale, non ha potuto ancora partecipare ai lavori.

«Il piano di intervento si è reso necessario per salvare la monumentale basilica da un inevitabile degrado - dice il vice amministratore delegato Mario Coda -. Costruita appositamente per contenere le folle ecumeniche di pellegrini che ogni anno visitano Oropa, fin dall'inizio è stata poco frequentata a causa della notevole quantità di umidità che trasudava dai muri e che rendeva la chiesa fredda e inospitale. Il santuario però aveva assolutamente bisogno di uno spazio adeguato per le celebrazioni religiose ed ha colto l'occasione del settecentesimo anniversario della consacrazione della prima chiesa per dare il via a questo progetto. Ma i costi sono altissimi e solo in parte coperti dalle prime offerte che ci sono arrivate. Spero quindi che i biellesi, le banche, gli industriali, ci diano una mano.

L'intervento più importante e costoso riguarda la posa sotto il pavimento di una serpentina per riscaldare il piano di calpestio. Contemporaneamente, alle pareti nella basilica è stato messo un «cappotto» di materiale isolante. Si sta provvedendo anche a sostituire tutti i vetri delle finestre, il questo modo la temperatura all'interno non dovrebbe mai scendere sotto i 15 gradi, impedendo così il formarsi di fenomeni di condensa.

Il centro del culto tornerà ad essere l'altare di Giò Ponti mentre l'altare usato per la visita del Papa al santuario [illegible] smontato. Si sta provvedendo a rifare anche la tinteggiatura della cupola.

Dopo la riapertura al culto, la Basilica Nuova sarà al centro delle grandi funzioni mariane: la statua della Madonna nera vi sarà portata in processione il 20 agosto e vi resterà fino al 27. In questo periodo sono previste tutti i giorni cerimonie religiose con la partecipazione dei vescovi del Piemonte. Altre si svolgeranno in autunno con l'esposizione al pubblico del «tesoro di Oropa», sponsorizzato dalla società Intraprendere In questo contesto sarà proiettato il film della quarta incoronazione della statua, girato nel 1920 e ritrovato negli archivi del santuario da Mario Coda. L'eccezionale documento (all'evento presenziarono più di centomila fedeli) è stato donato al Museo nazionale del cinema di Torino che lo sta restaurando e ne darà quindi una copia al santuario. **(m. al.)**

La Basilica Nuova di Oropa rischiava il degrado a causa dell'umidità

Visite ai lavoratori che ricevono rendite per malattie professionali

Falsi invalidi, vin ai controlli Inail

Ma il sindacato avverte: attenti ai veri disabili

VERCELLI. I responsabili del patronato Inca-Cgil di Vercelli e Gattinara sono in allarme: l'Inail, l'istituto contro gli infortuni sul lavoro, sta «facendo le pulci» a tutte le persone che percepiscono rendite già liquidate [illegible] malattie professionali: al termine di nuove visite mediche il più delle volte le riducono, [illegible] in alcuni casi addirittura le annullano. «In pratica - dice Gianni Marchioro, responsabile dell'ufficio Inca vercellese - risulta che se dieci anni fa un lavoratore era invalido a causa di una malattia professionale contratta sul lavoro, oggi non lo è più. Attenzione: non è che nel frattempo sia guarito, ma semplicemente l'Inail ha deciso di non pagargli [illegible] la rendita assegnata o di dimezzargliela».

I casi più numerosi si sono verificati a Gattinara coinvolgendo lavoratori che, alle dipendenze della «Pozzi», avevano contratto la silicosi: il solo patronato Inca ha documentato una trentina di casi in cui la rendita è stata ridotta, e 7 quelli per i quali l'Inail ha deciso la sospensione totale. A Vercelli le malattie finite nel mirino dell'Inail sono state [illegible] broncopneumopatie e le sordità: almeno 20 le riduzione delle rendite.

Ma secondo Marchioro vi sarebbero altre «marachelle» da denunciare: almeno in una cinquantina di casi i medici dell'Inail avrebbero contestato i termini di chiusura delle malattie professionali o di quelle derivanti da infortunio sul lavoro provocando le risentite [illegible] dei medici curanti oltre che, ovviamente, dei lavoratori direttamente interessati.

«Uno dei casi più eclatanti - dice Marchioro - ha avuto come protagonista un ex dipendente della "Pozzi" di Gattinara Sei anni fa l'Inail di Vercelli lo aveva inviato alla clinica del lavoro di Milano: dopo gli esami del caso, l'Inail gli aveva riconosciuta una silicosi invalidante al 12 per cento. Quattro giorni fa, in seguito ad accertamenti fatti alla clinica del lavoro di Novara, l'Inail gli ha sospeso la rendita per [illegible] della malattia professionale. Ora i casi sono due: si sono sbagliati a Milano o a No[illegible]. Oppure c'è una [illegible] ipotesi: l'Inail vuole risparmiare a tutti i costi, anche a spese dei lavoratori che sono rimasti invalidi a causa delle condizioni e dagli ambienti in cui hanno lavorato». Continua il responsabile Inca: «Nei casi in cui la rendita [illegible] stata ottenuta in sede giudiziaria e successivamente aumentata per aggravamento della malattia, l'Inail ne riduce l'importo a quello definito dalla valutazione giudiziaria». Conclude Marchioro: «Questa linea non deve passare; anche l'Associazione mutilati e invalidi del lavoro concorda nel respingerla». **(w. ca.)**

PER UNA VITA IN DUE
Istituto Maria Immacolata dal 1950
[illegible]
L'INCONTRO NOVARA - Via XX Settembre, 38 - tel. 0321/391713

LA STAMPA
ogni mercoledì
tuttoscienze
settimanale di scienza e tecnologia
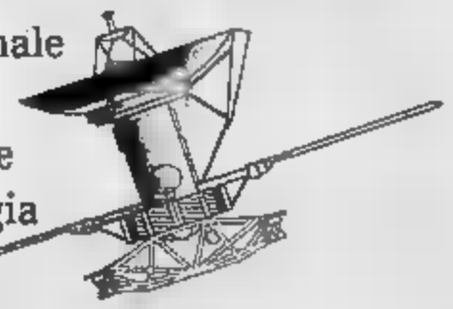

SALDI DI FINE STAGIONE. ESAURIMENTO SCORTE. ED. COLL. LEGGE 80 DEL 19/2/80

SCONTI VACANZE

OFFERTE VALIDE DAL 10 AL 29 LUGLIO FINO AD ESAURIMENTO SCORTE

VIDEOCAMERA TELEFUNKEN 1405 SISTEMA VHS/C 1.299.000

PREZZI SPECIALI SU TUTTA LA LINEA CONSERVAZIONE BORMIOLI

CONDIZIONATORE D'ARIA HYPER CONDIBOY U 3500 BTU 799.000

VENTILATORE ø 40 3 ANNI DI GARANZIA 46.000

SACCO A PELO A MUMMIA g 250 m² 26.900

VALIGIA "DAKOTA" cm 71 37.500

BEAUTY CASE "DAKOTA" 19.900

FRIGO COMPACT GIO'-STYLE litri 24 34.900

VENTILATORE ø 30 3 ANNI DI GARANZIA 36.000

3x2 SCONTO 33% ALLE CASSE

OLIO LUBRIFICANTE TAMOIL PER AUTO benzina/diesel, litri 1 1 pezzo 6.490 3 PEZZI 12.980

PNEUMATICI GRANDI MARCHE BASSO PREZZO MICHELIN ENERGY 135/80/13 90.000 PIRELLI P 6000 195/65/15 225.000

SCONTO 30% ALLE CASSE SU BATTERIE PER AUTO BOSCH e DAKAR

SCONTO 20% ALLE CASSE SU CANDELE E TERGICRISTALLI BOSCH

ESTINTORE IN POLVERE kg 1 14.900

SCONTO 20% ALLE CASSE DEPILATORI LYCIA e OXI

SALDI DI FINE STAGIONE CON SCONTI DAL 20 AL 50% FINO AL 14 AGOSTO SU ABBIGLIAMENTO E CALZATURE DA CITTÀ UOMO - DONNA BAMBINO

LE FORNACI
Beinasco (TO)
Strada Torino 34/36
Tel. 011/3971627, 4 linee r.a.
Tutti i giorni orario continuato 9-21 - Lunedì dalle 15 alle 21

CENTRO IPERCOOP
Ponderano (BI)
S.S. 143 per Torino
Tel. 015/2543048-2543333
Tutti i giorni orario continuato 9-20 - Lunedì dalle 15 alle 20

ipercoop
LA COOP SEI TU.

Gae Aulenti ha presentato all'amministrazione la bozza del Piano direttorio

Una galleria sotto il Piazzo?

Il progetto con le linee guida del nuovo studio urbanistico è pronto sarà presentato a ottobre
Nel frattempo solo indiscrezioni: il sindaco, in guerra con l'opposizione, ha chiesto il silenzio

BIELLA. Una città più verde, delimitata, come antiche mura, da un sistema viario soluzioni geniali. In Biella Duemila, da Gae Aulenti.

Il famoso architetto di origine biellese illustrato venerdì la bozza Piano direttorio ad gruppo amministratori maggioranza (sindaco, due o tre assessori, alcuni consiglieri). Ma sui progetti visti o lo detto, all'esterno è trapelato ben poco. Un po' perché è detto che quanto proposto dalla Aulenti poi recepito completamente, ma soprattutto perché i rapporti già tesi tra giunta e opposizione si sono definitivamente guastati dopo un'ironica interrogazione di An su una delle opere previste dal progetto Aulenti, la galleria sotto il Piazzo. Il sindaco non ha gradito e ha il silenziatore a tutta l'operazione fino a quando sarà conclusa. Il Piano direttorio infatti sarà consegnato da Aulenti a fine luglio, ma sarà portato in Consiglio comunale soltanto a ottobre.

Alla fine della riunione Gianluca Susta ha parlato soltanto delle linee generali che hanno ispirato il lavoro Gae Aulenti: valorizzazione del verde, forte propensione all'espansione delle aree pubbliche; scarso sviluppo edilizio (non c'è richiesta di nuovi insediamenti e il calo demografico continua); ricucitura dello strappo esistente tra i quartieri storici e le aree di nuova costruzione: un sistema stradale rivoluzionario per risolvere i cronici e ormai asfissianti problemi traffico della città; ampi posteggi sotterranei.

Da quanto si è potuto capire, il numero uno degli architetti biellesi ha proposto modo più flessibile per riutilizzare i centri (dai quali scompaiono i piani Pep) e le aree industriali dismesse. Su punto Susta è chiaro: il Piano direttorio sarà trasformato immediatamente in strumento urbanistico e la della variante vera e propria del piano regolatore sarà possibile intervenire con piani particolareggiati in sintonia con le linee del progetto Aulenti. Un segnale dalle imprese che temevano di andare incontro ad anni di blocco totale dei lavori.

Per quanto riguarda gli interventi innovativi proposti da Gae Aulenti, le poche indiscrezioni trapelate riguardano soprattutto il sistema stradale con il centro la galleria del Piazzo. Per eliminare i problemi del nodo ponte di Chiavazza, di Riva, del Piazzo e di Ivrea, Gae Aulenti ha ideato un tunnel in due tratti: il primo che da Chiavazza sale sotto via Serralunga fino a viale Cesare Battisti; l'altro che passa il Piazzo, e va a collegarsi con zona di via Ivrea. La prima galleria prevederebbe l'utilizzo dell'area attualmente occupata gruppo Pila, trasformata in parcheggio e zona verde. Pare ci siano già stati contatti con la proprietà: per trasferire il cuore dell'azienda, il Comune metterebbe a disposizione della Pila dei terreni in un'altra parte della in cambio dell'area di viale Cesare Battisti.

La seconda parte del tunnel, collegato anche qui a una serie di posteggi, passerebbe sotto il borgo medioevale (zona Bottalino) e renderebbe inutile la tangenziale del Piazzo. Il traffico che si sulla città da Chiavazza, dalla Valle Cervo, e dalla Oropa sarebbe incanalato sotto terra.

Il piano Aulenti già prevede anche il prolungamento della per Pollone e una strada che costeggerà il parco fluviale Cervo dotato di una serie di accessi pedonali. Il documento parla anche del . Ma in questo caso Gae Aulenti ha seguito le indicazioni date dalla giunta: potenziamento dell'area Sud e riduzione di quella situata.

Maurizio Alfieri

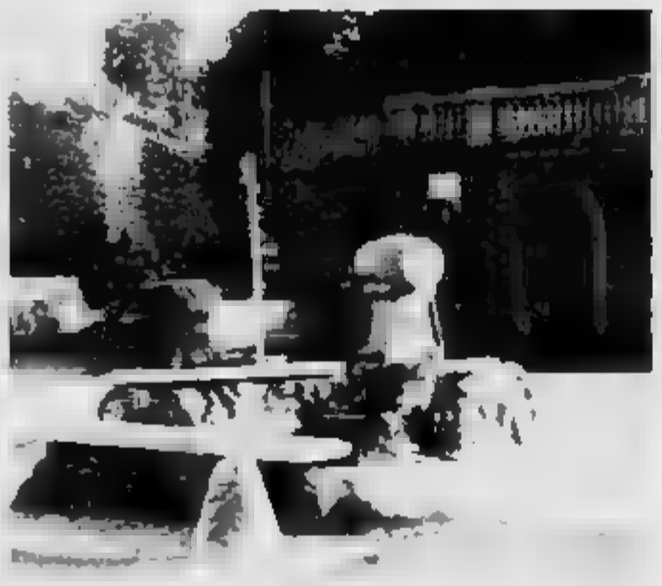

Per risolvere i problemi del traffico della Biella del Duemila l'architetto Gae (in alto) propone due gallerie da Chiavazza a via Ivrea. Una passerà il Piazzo del Bottalino (nella foto)

BIELLA E PERSONAGGI BIELLESI

E nel manuale anti-Aids la scienza parla giovane

L'OTTOCENTO romantico aveva il grande male nella tisi. Lo si esorcizzava eufemismi - era «il mal tile» - e bandendolo dalle versazioni. In questo modo non si parlava neppure di prevenzione, e ci si ammalava e moriva anche quando sarebbe bastato poco, forse, per evitarlo.

Altro nuovo, grande male è . Anche questo lo si esorcizza con eufemismi - si dice che una brutta malattia» - e cercando di non parlarne; le conferenze e le tavole rotonde sulla prevenzione richiamano scarso pubblico, e chi proprio deve assistervi fa i suoi bravi scongiuri sotto il tavolo.

Fino a qual punto queste rimozioni e questi risultino saggi, lo abbiamo gli occhi tutti i giorni.

Finora sono coniati eufemismi per l'Aids, anche questo nuovo, grande va un potente alleato nella noncuranza, nella disinformazione nell'esorcizzante rimozione degli ottimismi; tanto più colpevoli quando sono i giovani le classi più a rischio.

Due medici specialisti, Giovanni Ara e Mario Raviglione, hanno voluto ora demolire colpevoli eufemismi, scongiuri e rimozioni per scrivere a lettere chiare ed esaurienti un volume informativo sull'Aids dedicato ai giovani biellesi e in modo specifico «ai giovani di età tra i 14 e i 20 anni», hanno cercato di dare risposte ai tanti e se? e se? e se? anche quando le domande sconfinavano l'eccesso scrupolo o quando venivano affrontati temi e situazioni comunemente definiti «imbarazzanti».

Il principio informativo che ha guidato gli autori nelle domande e nelle risposte, specie quando più scabrose e più atte a urtare suscettibilità, è sempre : «Meglio un adolescente offeso oggi che rimproverato domani, perché non sapeva cercare cose!».

«Il contatto di due brufoli è contagioso? Manuale informativo per i giovani nel Biellese», è il titolo di questo libro, ed è titolo che la dice lunga sul saldo proponimento degli autori di connotare le loro opere all'insegna della più convinta e profi-

Divulgare è arte difficilissima, significa saperci sintonizzare i lettori e a fondo i codici espressivi. Tanto più difficile, la sintonia e la padronanza dei codici espressivi, quando questi lettori sono dei teenagers. «Vorrei sapere veramente in che questo accidenti di Aids», esige senza mezzi termini una studentessa.

Dopo aver intervistato qualcosa come 2.463 adolescenti e dopo loro o nel loro linguaggio 5.480 risposte ad altrettante domande, i due medici hanno imparato qual è il linguaggio giusto per parlare ai giovani, ed eccoli allora chiarti Roberto «Freak» Antoni, ed eccoli allora rispondere, ad pio: «Per infettarsi in questo modo bisognerebbe avere proprio sfiga mogagalattica». E' un nuovo linguaggio scientifico che forse sorprenderebbe in un convegno tradizionale, ma è il solo linguaggio - e il linguaggio, le illustrazioni, i racconti di vita vissuta, l'impaginazione, ogni veste grafica - che poteva realizzare finalità ultima di questo libro: vale a dire farlo leggere, farlo capire, renderlo utile, indispensabile.

Pier F. Gasparetto

Appello anti-Chirac

«Boicottate i prodotti francesi»

BIELLA. «Cittadini, boicottate i prodotti francesi». L'insolito invito il contenuto in mozione presentata dal consigliere della Sinistra democratica Giovanni Mancini, che sarà discussa martedì dall'assemblea di palazzo Oropa, chiamata a votare il bilancio consuntivo.

L'esponente della maggioranza, in un lungo documento, prende posizione contro la decisione premier Chirac di far ripartire gli esperimenti nucleari nell'atollo di Mururoa, nell'Oceano Pacifico.

Mancini propone di inviare un documento ufficiale di pro e di condanna all'ambasciata italiana in Francia, ma suggerisce anche «piccola p ne psicologica, invitando tutta la cittadi ad evitare l'acquisto di prodotti marca francese».

Il battagliero consigliere del centrosinistra, nella sua mozione, propone di invitare anche l'amministrazione provinciale a prendere posizione contro il nuovo programma nucleare francese. [r. b.]

Rivelazione a sorpresa, l'altro giorno, al processo contro l'ex capo delle guardie

Droga in cella, giallo su 11 agenti

Sarebbero stati sospesi dal servizio 5 anni fa, dopo un'indagine sulla circolazione di stupefacenti dentro il carcere di via dei Tigli. La condusse il maresciallo Sardu, ora accusato di calunnia per un'altra vicenda

BIELLA. Undici guardie del carcere, tra l'89 e il '90, sarebbero state sospese dal servizio dopo un'indagine interna sulla circolazione di droga nel penitenziario. Lo si è appreso solo l'altro giorno, durante la prima udienza di un processo che - almeno apparentemente - con questa vicenda non c'entra nulla. Sul banco degli imputati siedono l'ex capo degli agenti di custodia, Giuseppe Sardu, e il suo vice Antonio Musardu, accusati di calunnia, minacce e violenze private da un'altra guardia, Giuseppe Piacenza.

Al centro del processo, un verbale che Sardu e Musardu avrebbero estorto a Piacenza quattro anni fa. Secondo il pm Enrico Gumina, l'agente fu costretto dai suoi capi (che invece negano) ad accusare ingiustamente di spaccio alcuni detenuti del carcere di via dei Tigli. Subito dopo, Giuseppe Piacenza denunciò il maresciallo Sardu e l'altro sottufficiale.

L'altro giorno, però, in aula, è emersa una circostanza finora sconosciuta: quella sospensione degli 11 agenti, che all'epoca sarebbero finiti anche sotto inchiesta penale. «Tutto finì con l'archiviazione - spiega l'avvocato Fernando Bello, che difende Sardu e Musardu - e del caso si occupò il pm Maria Luisa Ferrari, ma non so perché giunse a questa conclusione. E' certo, invece, che quella 11 guardie furono sospese dal vi dopo un'indagine condotta dal maresciallo Sardu: il mio assistito sospettava che anche fra gli agenti circolasse droga». Se questo sia accaduto, ovviamente, non si sa: e in ogni caso l'inchiesta penale sarebbe stata archiviata. Ma è stato proprio l'avvocato Bello a chiedere che venga acquisito agli atti il fascicolo dell'indagine interna (amministrativa) fatto dal suo assistito: «Ciò per dimostrare - spiega - che Sardu già da tempo si batteva contro l'uso di droga all'interno del carcere: cioè fin da almeno due prima dei fatti che gli vengono adesso, con denuncia per calunnia». La seconda udienza giovedì 27. [g. bo.]

Il carcere di Biella è al centro di un processo contro l'ex capo delle guardie

L'AVVENTURA SULLA «VIA DEL CASHMERE»

Partenza anticipata per il «raid» Biella-Giappone

Partenza di due giorni, per il «raid» sulla via del cashmere: lasceranno Biella martedì (invece che giovedì) Augusto Gatti e Maurizio Rosazza Mina, che in due mesi, a bordo un furgone attrezzato del lanificio Cesare Gatti, raggiungeranno il Giappone percorrendo le varie di produzione della fibra pregiata (Grecia, Turchia, Iran, Pakistan, Cina, Mongolia e Giappone)

Il consulente biellese accusato di ricettazione

Dalla Francia l'ok: Xillo sarà estradato in Italia

BIELLA. E' stata concessa l'estradizione per Giuliano Xillo, anni, consulente finanziario biellese che da mesi è in carcere in Francia, accusato di ricettazione per una vicenda di titoli rubati. I giudici d'Oltralpe hanno accolto nei giorni scorsi la richiesta della magi italiana: l'inchiesta in cui è coinvolto Giuliano Xillo è condotta dalla procura della Repubblica di Savona.

Grazie alla decisione della magistratura francese, nei prossimi giorni il consulente biellese dovrebbe essere trasfe dal carcere Aix-en-Provence, dove tuttora detenuto, a quello della città ligure. I tempi burocratici, comunque, si annunciano lunghi.

Giuliano Xillo (che è difeso dall'avvocato Gianni Chiorino) era stato arrestato scorso inverno a Nizza, in Costa Azzurra: secondo l'accusa, avrebbe venduto a una persona (non meglio identificata) titolo rubato alcuni anni prima - durante furto miliardario - al Credito sportivo Roma.

Nel mirino del pm Emilio Gatti, che coordina l'inchiesta, qualche tempo prima erano già finite alcune altre persone, residenti in Liguria e ora tutte rimesse in libertà e agli arresti domiciliari.

La notizia dell'arresto di Xillo grande clamore a . L'uomo è infatti molto conosciuto in provincia: sia per la sua attività professionale, sia perché, '96, era candidato in politica Forza Italia. Titolare di una società a Cossato, alle ultime politiche aveva partecipato attivamente alla campagna elettorale. Quando i giornali scrissero dell'arresto, il movimento politico prese le distanze, precisando che Forza Italia aveva nulla che fare con le vicende in cui era stato coinvolto Xillo. [r. b.]

Eletto il direttivo

Pro loco Candelo Biollino presidente

CANDELO. Da la Pro loco ha un nuovo presidente: è Mariella Biollino, che subentra a Davide Felice Aondio (dimissionario), che comunque onorario. E' questo l'esito della votazione che si è svolta nella dell'associazione, e che ha portato al rinnovo del Consiglio direttivo.

Dell'esecutivo fanno poi parte vicepresidente Glauco Tomelleri (riconfermato), Guido Acquadro, il segretario Marco Bertolone. Sono rappresentate anche le diverse associazioni sportive e culturali: Manuela Maorino (Vivicandelo), Giorgio Quaregna (Comitato folkloristico), Pier Carlo Cappellitto (Pro Candelo), Enrica Carta (Candelo Volley), Rosaria Maffeo (Comune). Completano il Consiglio Antonio Jacobellis, Guido Falla, Rosella Andreotti Annis, Luca Costa, Elisabetta Veronese, Luigi Gallo e Giovanni Pozzo. [g. co.]

NOTIZIE FLASH

CANDELO

Donna di anni scippata in via Mazzini

Una donna di 65 anni, Iole Piccino, residente in paese, è stata scippata l'altro da un giovane a piedi. L'anziana stava tornando a in bicicletta lungo la centrale via Mazzini, quando s'è vista strappare la borsa, che conteneva mila lire. Il giovane, dopo il colpo, s'è allontanato di corsa, per raggiungere un'auto dove lo aspettava un complice. [r. b.]

BIELLA

Svaligiato di notte il pub «Possi e Benni»

Furto l'altra notte al «Possi e Benni pub», di via Mucrone 2: i ladri, approfittando della chiusura per ferie del locale, sono entrati e si sono impadroniti dei soldi contenuti nel registratore di cassa (circa 200 mila lire), di alcuni giubbotti in pelle e di una serie di compact disc. Il furto è stato scoperto solo al rientro dalla vacanza della proprietaria del bar, Daniela Gibello. [r. b.]

VIVERONE

Arrestato mentre ruba un'autoradio sul lungolago

L'altra notte i carabinieri di Cavaglià hanno arrestato Carmelo Zarbo, 24 anni, residente a Torino Principe Tommaso 21. Il giovane è stato sorpreso mentre stava rubando un'autoradio vettura posteggiata lungolago di Viverone. [r. b.]

METRO

In mostra le «fibropitture» di Elsa Serra Piana

Torna l'appuntamento con le «fibropitture» Elsa Serra Piana: l'artista biellese, oggi, espone le sue opere nel parco dell'albergo «Le Salve» di . L'orario, per i visitatori, è dalle 8 alle 20. La prima mostra si tenuta a giugno. [p. g.]

BIELLA

Culturisti in passerella al discoclub «Cenerentola»

Culturisti passerella, questa sera alla discoteca «Cenerentola». Nel nuovo locale di via Cerruti 5 si esibiranno quattro campioni di body-building: sono Roberto Colangeli, Francesco Gorazzino, Mauro Mascia e Walter Taverna. [p. g.]

PRALUNGO

Week-end gli alpini e la Fanfara in piazza

in programma per il prossimo week-end le tre «adunate alpine» organizzate dall'Ana di Pralungo, e che culmineranno domenica con il corteo della Fanfara alpina e un'esibizione del coro «Burcina». I festeggiamenti si inaugurano venerdì alle 19, con una campestre in piazza della chiesa. La manifestazione è stata promossa a favore della di riposo «Ciarletti». [p. g.]

Operano per Walt Disney, Nestlè, Mc Donald's, Kraft, Suchard, De Agostini

Ecco la fabbrica delle idee

A Cuneo i «creativi» delle società mondiali

CUNEO. Walt Disney, Nestlè, Mc Donald's, Kraft-Jacob, Suchard, De Agostini, Bandai, Mars, Mgm: sono soltanto alcune delle multinazionali che devono - in larga parte - il loro successo commerciale a una società cuneese. E' difficile credere che dietro la facciata, un po' compassata, degli eleganti palazzotti liberty di viale Angeli e [illegible] Emanuele Filiberto, sede della Imc, nel centro di Cuneo, si nasconda una delle «fabbriche di idee e invenzioni» più famose al [illegible], almeno [illegible] gli addetti ai lavori, il cui obiettivo è vendere i prodotti di largo consumo.

A Cuneo vengono «in pellegrinaggio» giapponesi, americani, francesi, tedeschi. Chiedono miracoli di fantasia: campagne pubblicitarie, strategie di comunicazione, consigli su come orientare il mercato. E il «mago» del marketing sembra avere [illegible] risposta per tutti. «Il segreto - confessa il presidente-top manager della Iuc, Giovanni Novello, 40 anni - è l'entusiasmo e l'affiatamento della [illegible]stra squadra. Il team della [illegible] (International marketing company) è composto da cinquanta giovani motivati, [illegible] [illegible] [illegible]tualeti, [illegible] grado di coniugare al meglio strategia, creatività e organizzazione: [illegible] un gruppo avveniristico rispetto a tutti gli altri [illegible] settore e una delle nostre regole è [illegible] in continua evoluzione».

Nata 14 anni fa, come azienda produttrice di gadgets (piccoli oggetti, distribuiti in omaggio ai consumatori, con [illegible]tti di largo consumo) [illegible] la Iuc è multinazionale che opera nel settore dei servizi di marketing, promozione e comunicazione con «headquarters» a Cuneo [illegible] consociate a Hong Kong, Bilbao, e recentemente, a Milano.

Sopra il gruppo di «creativi» che ha realizzato il successo [illegible] Iuc. A lato il professor Giovanni Novello, presidente e [illegible] manager della [illegible]

Tra i maggiori successi all'attivo della società le «sorprese» degli «Ovetti kinder Ferrero» (Happypotami, Tartallegre, Ranoplà e Looventuras); risultato: un aumento del 150% delle vendite a livello europeo.

«Con [illegible] Kraft, invece - continua Novello, che [illegible] un passato da pilota di rally - abbiamo ideato e realizzato campagne [illegible] "brand" di spicco, quali Philadelphia, Invernizzi, Susanna, Mayonnaise. A livello internazionale le maggiori soddisfazioni recenti le abbiamo avute con il programma "Happy meal" della Mc Donald's negli Stati Uniti e in Giappone con la Bandai e [illegible] ormai famosissimi Power Rangers». Il fiore all'occhiello degli ultimi mesi resta comunque [illegible] campagna promozionale della testata Topolino, ideata per la Walt Disney. La piccola radio [illegible] regalata a pezzi montabili [illegible] la [illegible] di fumetti [illegible] fatto raggiungere il record di 1.087.000 copie vendute.

«Vogliamo soddisfare i clienti attraverso un servizio globale - spiega Novello -, che consente di raggiungere gli obiettivi di vendita e il consolidamento delle quote di [illegible] nel lungo periodo. L'obiettivo può essere raggiunto solo puntando sulla qualità del servizio e dei prodotti che raggiungono il [illegible] matore, accompagnata dall'analisi dell'evoluzione dei gusti».

Secondo il top-manager, l'incognita per il futuro è il personale. «Non ci sono abbastanza giovani - si lamenta - in possesso della duttilità necessaria a gestire un'attività che richiede una [illegible] globale». Le carenze della scuola, l'eccessiva specializzazione, impediscono di crescere in questa direzione. Ma sono ottimista, anche perchè un lavoro [illegible] dà soddisfazioni che vanno ben oltre il tornaconto economico». [r. c.]

Cavallermaggiore, un nuovo libro di Giorgio Barberis

I ragazzi non leggono più? Allora facciamoli scrivere

CAVALLERMAGGIORE
DAL NOSTRO INVIATO

Giovanni, Emanuele, Luisa, Massimo, Carmela, Diego, [illegible]niele, e [illegible] via tutti gli altri. Chi sono? Scrittori e ricercatori di 13 e 14 anni che hanno dato vi[illegible] a un libro sulla loro cittadi[illegible] Cavallermaggiore fra storia e leggenda, edizione autogestita dalla scuola media «Einaudi». Sotto sotto [illegible] stati un po' aiutati e un po' indirizzati dal prof. Giorgio Barberis, ma come dice l'avv. Gianluigi Granaris, presidente della Fondazione della Cassa di Risparmio di Saviglíano, che l'iniziativa l'ha patrocinata dal [illegible]nto di vista economico, «può sembrare l'uovo [illegible] Colombo. I nostri ragazzi non leggono più, distratti come [illegible] dalla televisione e dai videogiochi? Allora facciamoli scrivere. [illegible] per scrivere [illegible] libro bisogna anche leggere e rileggere le bozze, fare ricerche, [illegible] diventono consapevoli dei mezzi [illegible] espressione, dei sistemi [illegible] comunicazione, delle for[illegible]me divulgative».

Il professor Giorgio Barberis è soddisfatto: «Ritengo che [illegible] lavoro svolto [illegible] dato buoni risultati in quanto il metodo e [illegible] procedura seguito per realizzarlo lo hanno connotato come vera e propria attività [illegible] laboratorio scolastico a valenza letteraria. Il testo è particolarmente chiaro e questo libro cre[illegible] possa interessare in modo particolare il lettore del tempo libero, [illegible] lettore dell'estate». E i sedici ragazzi e ragazze della III^a B, autori del libro? Sono soddisfatti e orgogliosi del lavoro, anche se hanno dovuto faticare parecchio e, in alcuni [illegible], hanno chiesto l'aiuto dei genitori (ben contenti [illegible] partecipare).

Si parte dal capitolo «C'era una volta un feudo...», per arrivare alla storia di [illegible], alla Resistenza e alla guerra di Libera[illegible]: «In due terribili giornate una stupida guerra, voluta da un insano regime, aveva tolto la vita a nove poveri ragazzi (4 partigiani e 5 fascisti) che di diverso avevano solo una divisa».

Una curiosità? Ce la indicano i ragazzi: questo nome della cittadina così lungo e complesso. Cavallermaggiore. «Quando il feudatario decise che era giunta l'ora [illegible] dividere i possedimenti tra i due figli, organ[illegible] una gara di caccia. Vinse Viberto, che si prese la parte "maggiore" [illegible] feudo, mentre quella più piccola andò a Leone». Oldorico III [illegible] Manfredi [illegible] ai figli [illegible] dare [illegible] [illegible] ai possedimenti: Viberto li chiamò Cavallermaggiore, [illegible] l'altro scelse Cavallerleone, al di là del fiume Maira.

Un'immagine del tranquillo centro storico di Cavallermaggiore

Fiorenzo Panero

Poratelli

SALDI DI FINE STAGIONE

Iniziano le

ECCEZIONALI OFFERTE

di abbigliamento per donna e uomo

Poratelli BIELLA - via Mazzini 4, 6, 8

eff. com.

QUAREGNA strada Biella-Cossato

ESSELUNGA®

"a tutta birra"

DAL 10 AL 29 LUGLIO, 130 BIRRE DA TUTTO IL MONDO

SCONTO 33%

32

Crystall Wührer
bottiglie; 66 cl
un pezzo
L. 1650 (da 2500 a lire 1667 al litro)
tre pezzi 3300 anziché L. 4950

Peroni light
3 bottiglie; 99 cl
un pezzo
L. 2650 (da 2676 a lire 1784 al litro)
tre pezzi 5300 anziché L. 7950

Itala Pilsen
bottiglie; 66 cl
un pezzo
L. 1190 (da 1803 a lire 1202 al litro)
tre pezzi 2380 anziché L. 3570

Splügen
2 lattine; 66 cl
un pezzo
L. 1620 (da 2454 a lire 1636 al litro)
tre pezzi 3240 anziché L. 4860

Moretti rossa
3 bottiglie; 99 cl
un pezzo
L. 3690 (da 5727 a lire 2488 al litro)
tre pezzi 7380 anziché L. 11070

Dreher light
3 bottiglie; 99 cl
un pezzo
L. 2590 (da 2616 a lire 1744 al litro)
tre pezzi 5180 anziché L. 7770

Von Wunster classica
2 lattine; 66 cl
un pezzo
L. 1560 (da 2363 a lire 1575 al litro)
tre pezzi 3120 anziché L. 4680

Henninger
bottiglie; 66 cl
un pezzo
L. 1490 (da 2257 a lire 1508 al litro)
tre pezzi 2980 anziché L. 4470

Bavaria
4 lattine; 132 cl
un pezzo
L. 3440 (da 2606 a lire 1737 al litro)
tre pezzi 6880 anziché L. 10320

Dos Equis
bottiglie; 33 cl
un pezzo
L. 1980 (da 6000 a lire 4000 al litro)
tre pezzi 3960 anziché L. 5940

Stella Artois
2 lattine; 66 cl
un pezzo
L. 2580 (da 3909 a lire 2909 al litro)
tre pezzi 5160 anziché L. 7740

Von Wunster analcolica
bottiglie; 66 cl
un pezzo
L. 1290 (da 1954 a lire 1303 al litro)
tre pezzi 2580 anziché L. 3870

Clausthaler analcolica
4 bottiglie; 132 cl
un pezzo
L. 4980 (da 3772 a lire 2515 al litro)
tre pezzi 9960 anziché L. 14940

Deb
bottiglie; 50 cl
un pezzo
L. 1990 (da 3980 a lire 2653 al litro)
tre pezzi 3980 anziché L. 5970

Red Bull
bottiglie; 33 cl
un pezzo
L. 1940 (da 5879 a lire 3919 al litro)
tre pezzi 3880 anziché L. 5820

Hansa
lattine; 33 cl
un pezzo
L. 980 (da 2969 a lire 1979 al litro)
tre pezzi 1960 anziché L. 2940

Xiboca
bottiglie; 1 litro
un pezzo
L. 2340 (da 2340 a lire 1560 al litro)
tre pezzi 4680 anziché L. 7020

FINO AD ESAURIMENTO SCORTE

I NOSTRI SERVIZI

- CARTA ESSELUNGA
PER UN PAGAMENTO PIÙ COMODO DELLA SPESA
- FATTURA FISCALE
IMMEDIATAMENTE OTTENIBILE A RICHIESTA

ARMANDO TESTA SPA

Varallo, i comici ospiti questa sera dell'Alpàa: nuove gags e il repertorio di Croda

Gemelli Ruggeri, humour per duo

Lo show sul palco di piazza Vittorio Emanuele presentato in quindici surreali righe di fax: sarà un mix di trovate della celebre coppia del cabaret. I prossimi concerti dei big: Barbara Cola, Rita Forte e Fausto Leali

Da «Croda» a Varallo: questa sera in piazza Vittorio Emanuele arriva la comicità imprevedibile dei Gemelli Ruggeri

VARALLO. Alpàa, anche come occasione di spettacolo. Una settimana con un carnet fitto di appuntamenti serali, che hanno come base il palco di piazza Vittorio Emanuele II, trasformata per l'occasione in un «salotto» tra cabaret, recital, sfilate di moda e tanti altri eventi di primo piano. Salgono on the stage, stasera (l'inizio è per le 21,30), i Gemelli Ruggeri, notissimo humour-duo con un grande bagaglio di esperienze di televisione e di teatro. Questa volta rincorreranno un repertorio classico proveniente (forse) dal principato di Croda della leggenda ruggeresca, ma con aggiunta di una serie di rinnovate gags.

Quasi sempre i gemelli sono speculari, identici, visto uno visto l'altro. Come due gocce d'acqua. Ed è quindi vero, anche nel loro caso, che si assomiglino. Quantunque ci sia ancora qualche sprovveduto convinto del contrario.

E proprio per questa sparuta schiera di irriducibili che gettano fango sulle origini insistendo addirittura sulla mancanza di parentela, loro stessi rivelano le «grandi verità».

Lo fanno tra le righe di uno stringato comunicato di presentazione allo spettacolo che portano in tour durante questa estate.

In quindici righe di fax (anzi a fare i pignoli sono quattordici) hanno raccontato la loro genesi esordendo con incredibile sintesi: «All'inizio fu creato il cielo, poi la luce, poi gli animali e infine l'uomo...».

Rendiamo l'idea (anche restando nel vago) di che cosa vi aspetta questa sera?

I Gemelli Ruggeri ultimamente si sono dati al teatro, calcando le scene off-cabaret in compagnia di Caterina Sylos Labini, anche se nella pièce che porta l'autorevole firma di Michele Serra, hanno finito con l'inseguire alcuni manichini per cui sono diventati celebri: demenziali interpretazioni di brani d'opera, il noto «Scarborough Fair», mentre il più pesante dei due fratelli (o sono solo gemelli, come dicono i sudditi sprovveduti?) si libra nell'aria danzando con uno stile da far restare incantato un estimatore di Rudolf Hametovic Nureiev.

Comici di razza, i Ruggeri. Anche se loro stessi affermano: «I Ruggeri fanno razza a sè. E sono sempre stati così, fin dall'inizio: con i baffi e il canto facile». Citazione, questa, ripresa dalla ormai celebre biografia in quattordici righe che corredo lo show varallese.

E l'Alpàa post-Gemelli come sarà?

Presto detto: il country di George McAnthony domani sera, il recital di Barbara Cola martedì (ne riparleremo), i concerti di Rita Forte (mercoledì) e di Fausto Leali (giovedì). Venerdì sfilata di moda, sabato con le canzoni d'autore di Piero Camorani e «La litorina ai Sobrey». Domenica 16 gran finale con la musica italiana.

Giovanni Barberis

Le mostre

Radio antiche e puncetto

VARALLO. L'Alpàa, tradizionale mostra-mercato delle attività artigianali e commerciali valsesiane, ha preso il via alla grande. Tra tanti stands dislocati in città, a palazzo D'Adda c'è «Radio Nostalgia», una stupenda passerella di vecchi (preferiamo dire antichi, però) apparecchi radio presentati da Luigi Biglia, uno dei più grandi collezionisti italiani. Nelle sale di villa Virginia, in corso Roma, ci sono la tradizionale esposizione di puncetto, una mostra di pittura e una di modellismo di navi. Nel parco della stessa villa è stato allestito il punto gastronomico di prodotti valsesiani cui è stato dato il pittoresco nome di «Osteria dei Muntisel», mentre in piazza Vittorio si potrà visitare, nella pagoda, «Il giardino delle arti e mestieri». E nel foyer del teatro Civico, a cura del Consorzio Albergatori e della Pro Loco, si possono avere informazioni sul turismo valsesiano. Gli orari: dalle 10 alle 24 di domenica, dalle 19 alle 24 per i feriali. Ingresso gratuito. **[g. bar.]**

STASERA AL CINEMA

VERCELLI

Astra all'aperto
Inf. or. tel. 255.945
Infomaspett. 69.633
Or. sp. 21,30 L. 8000
Intervista con il vampiro
di N. Jordan, con T. Cruise, B. Pitt, K. Dunst (Usa '94) — Un vampiro racconta a un giornalista la storia della sua iniziazione, della sua vita ormai senza tempo e senza età. Dal romanzo di Anne Rice V. M. 14. 2h 02' **Drammatico**

Nuovo Italia
Inf. or. tel. 257.744
CHIUSURA ESTIVA

Principe
Inf. or. tel. 60.547
Infomaspett. 69.633
Or. sp. 21,45. L. 10.000
La notte del fuggitivo
di M. Lesnie, con S. Glenn, A. McCarthy, J. Gunn (Usa '94) — Un taxista trova sull'auto un sacco dimenticato con un milione di dollari: ma la gioia si trasforma in incubo perché un killer della mafia lo sta cercando. N. V. 1h 40' **Thriller**

Viotti
Inf. or. tel. 250.845
CHIUSURA ESTIVA

Belvedere Dolby
Tel. 956.918
CHIUSURA ESTIVA

Lux
Inf. orari tel. 213.376
CHIUSURA ESTIVA

Teatro Barbieri
Via Parini 1
OGGI RIPOSO

Teatro Civico
Inf. or. tel. 256.544
OGGI RIPOSO

CIGLIANO
Splendor
CHIUSURA ESTIVA

COSTANZANA
Parrocchiale
OGGI RIPOSO

GATTINARA
Italia
Inf. or. tel. (0163) 833.166
Line 900050300
Film vietato ai minori di 18 anni

SAN GERMANO
Sala Comunale
CHIUSO

SANTHIA'
Ideal
Inf. or. tel. (0161) 94.851
CHIUSURA ESTIVA

TRINO
Orsa
Inf. or. tel. (0161) 828.600
CHIUSURA ESTIVA

BIELLA
Impero
Inf. tel. (015) 22.736
CHIUSURA ESTIVA

C. di S. Sebastiano
Inf. or. tel. (015) 22.736
Or.: 21,45
L. 7000/8000
Ace Ventura - L'acchiappanimali
di T. Shayalac, con J. Carrey, S. Young, C. Cox (Usa '94) — Un detective specializzato nel ritrovare animali cerca di scoprire perché il delfino-mascotte di una squadra di football è stato rapito. N. V. 1h 26'. **Commedia**

Odeon
Inf. or. tel. (015) 22.736
CHIUSURA ESTIVA

Sociale
Inf. or. tel. (015) 22.736
CHIUSURA ESTIVA

BORGOSESIA
Lux
Inf. tel. (0163) 22.698
CHIUSURA ESTIVA

CANDELO
Verdi
Inf. tel. (015) 263.59.27
L. 11.000/8000
Or. 20/22.15
Il soldato molto semplice Ivan ...
di J. Manvel, con G. Nazarov, Z. Burjak, V. Ilyn (Urss. Fra. Ita '94) — La strana guerra di un soldato dell'Armata Rossa che, spedito in missione con il suo aereo, finisce a capo di una rivolta contro l'esercito. N. V. 1h 45' **Satirico**

COGGIOLA
Radar
Inf. tel. (015) 76.220
CHIUSURA ESTIVA

COSSATO
Campo Sport. Fila
Inf. tel. (015) 925.620
Line 7000/8000
Ore 21,45
True lies
di J. Cameron, con A. Schwarzenegger, J. Lee Curtis, T. Arnold (Usa '94) — Un venditore di computer, costretto a nascondere la propria identità alla moglie, è in realtà un temerario superagente segreto. N. V. 2h 20' **Comm. Avvent.**

N. Primavera
Inf. tel. (015) 925.620
OGGI RIPOSO

PRAY
Excelsior
Inf. tel. (015) 767.323
CHIUSURA ESTIVA

SERRAVALLE
Corso
Inf. tel. (0163) 450.415
CHIUSO

VARALLO
Sottoriva
Inf. (0163) 54.265
CHIUSURA ESTIVA

GIORNO E NOTTE

CREScENTINO
Continua «R/Estate Insieme»

Oggi alle 21, per la rassegna R/Estate Insieme, in parco Tournon suonerà l'orchestra di liscio Renzo e gli Evergreen. Sempre in piazza Tournon, giovedì prossimo si terrà il concerto della Band Legione Straniera (cover di cantautori italiani e dei Nomadi).

VERCELLI
I concerti all'Oscar Wilde

All'Irish pub Oscar Wilde di via Trino questa sera sarà in concerto la band novarese dei Sincronia. Cover e pezzi in proprio di hard rock. Dopo le 22,30.

NOVARA E CASALE
Cinema all'aperto fuori provincia

Ecco i programmi di cinema estivo. Al Broletto di Novara: «Il Re Leone» (cartoni animati) questa sera, «Virus letale» (thriller) domani sera e «Prima della pioggia» (drammatico) martedì. L'inizio è per le 21,15. A Casale, all'estivo Covo Adagio, proiettano invece «Rivelazioni» (drammatico) stasera, «The river wild - Il fiume della paura» (drammatico) domani sera e «Le ali della libertà» (drammatico) martedì. Inizio alle 21,45.

VERCELLI
I film estivi all'Astra

Ecco le prossime programmazioni in cartellone all'Astra, con inizio alle 21,30. Questa sera «Intervista col vampiro» (horror), domani sera «La tela y la luna» (prima visione), martedì «Il cliente» (giallo giudiziario) e mercoledì «Terminal velocity» (prima visione).

SALASCO
Sfilata in piscina

Oggi, alle 17,30, alla piscina del lago di Salasco, verrà presentata dal «Gazebo» di Vercelli una sfilata di lingerie e costumi da bagno per uomo e donna.

TRINO
Musica disco e birra

Al Centro polisportivo comunale questa sera si svolgerà un party tra birra e sangria. Rendez vous per le 21. Discoteche con Music Game.

Cinque giorni di lezione, con percorsi enogastronomici in serata

E il teatro «emigra» in cascina

Stage di Tam Tam sulle colline del Monferrato

VERCELLI. Tam Tam emigra per l'estate. O meglio va in vacanza con una iniziativa che può essere seguita da tutti coloro che amano il teatro, che si divertono a vederlo o che hanno deciso di «farlo» professionalmente.

Lo stage è previsto questo mese, con inizio sabato 22 e conclusione mercoledì 26. La scelta della base teatrale estiva è saturo di suggestioni rustiche: un caratteristico cascinale ottocentesco abbarbicato sulle colline, in quel di Cerrina Monferrato. Otto ore di lezioni al giorno, con un programma diversificato. L'attore torinese Giovanni Moretti terrà relazioni sulla tecnica di recitazione ispirandosi a «La tempesta» shakespeariana. Susanna Baronetto discetterà sull'uso della voce e sulle improvvisazioni sul palcoscenico. Mario Sgotto, il realizzatore della iniziative della scuola vercellese tra arte musica e teatro, tratterà il tema: «Espressione corporea e il mimo - La comunicazione mimico gestuale». Concluderà lo stage Anna Jacassi, con l'insegnamento di canti narrativi della tradizione popolare.

Ma non è tutto qui. «Ogni sera - ha spiegato Mario Sgotto - ci sarà un percorso enologico, con degustazioni di vini nelle tipiche cantine dei dintorni. Qualche ora di relax, con i suggerimenti dell'Arcigola di Vercelli».

Teatro vacanziero con assaggi di barbera e grignolino, d'accordo, ma Tam Tam pensa anche ai progetti futuri, che inizieranno a settembre: attività per bambini, corsi di aggiornamento per insegnanti. E nuovamente uno stage di «Percustra» con Christian Hamoui, direttore artistico dei Percussionisti di Strasburgo. Informazioni al recapito telefonico 0161.255.217. **[g.bar.]**

L'attore Giovanni Moretti

PRIME VISIONI A TORINO

ADUA 200 c so G. Cesare 67, t. 858 521. **Ed Wood.** Ap. ore 20 - lim; 16; 18.10; 20.20; 22.30. Bianco e nero. Aria condiz.
ADUA 400 c. Giulio Cesare 67, tel. 856.521. **L'amore molesto.** Sottotoli. Fem: 16.30; 18.30; 20.30; 22.30. Aria condiz.
ALFIERI p.zza Solferino 2, tel. 562.3800. **Nightmare before Christmas.** Dis: 18.30; 20.30; 22.30.
ARMONIA MULTISALA corso V. Emanuele II, 52, tel. 547.697. Sala 1. **Prima dell'alba.** Or.: 16.30; 18.30; 20.30; 22.30. Aria condiz. Sala 2. **Il corvo.** Or.: 16.30; 18.30; 20.30; 22.30. Sala 3. **A proposito di donne.** Or.: 18; 18.10; 20.20; 22.30
ARLECCHINO corso Sommeiller 22, telefono 531.7190. **Camerieri.** Orario: 16.30; 18.30; 20.30; 22.30
CAPITOL via San Domenico 84. **Pulp Fiction.** V. M. 18. Or.: 16.10; 19.10; 22.10
CENTRALE via Carlo Alberto 27, tel. 540.119. **Un'avventura terribilmente complicata.** Or.: 15.45; 18; 20.15; 22.30
C. CHAPLIN 1 via Garibaldi 32/a, tel. 436.0723. **Don Juan DeMarco maestro d'amore.** Or.: 16.30; 18.30; 20.30; 22.30
C. CHAPLIN 2 via Garibaldi 32/a, tel. 436.0723. **Uno sono borghese.** Or.: 18.20; 18.25; 20.20; 22.30
CRISTALLO via Goito 5, t. 650.7100. **Stargate.** Or.: 16; 18.10; 20.20; 22.30
DORIA via Cravero 9. **Quattro matrimoni e un funerale.** Or.: 15.45; 18; 20.15; 22.30
ELISEO GRANDE piazza Solferino. **Blue Sky.** Or.: 16.15; 18.20; 20.25; 22.30. Aria condiz.
ELISEO BLU piazza Solferino. **Il mio amico Zampanera.** Or.: 16; 18.10; 20.20; 22.30. Aria condiz.
ELISEO ROSSO p.zza Solferino. **The Mangler la macchina infernale.** Or.: 16; 18.15; 20.20; 22.30. Aria condiz.
EMPIRE p.zza Vittorio Veneto 5. **Come due coccodrilli.** Or.: 16.30; 18.30; 20.30; 22.30
ERBA 1 c. Moncalieri 241. **Promesse e compromessi.** Aria condiz. Or.: 18.30; 20.30; 22.30
ERBA 2 c. Moncalieri 241. **Il postino.** M. V. Estivo. Aria condiz. Or.: 17.30; 20; 22.30
ETOILE via B. Buniva angolo via Roma. **Poetic justice.** Vet. min: 14. Or.: 16; 18.10; 20.20; 22.30
FARO v. Po 30, tel. 817.33.23. **Asterix conquista l'America.** Or.: 15.30; 17.15; 18.50; 20.35; 22.30
FIAMMA corso Trapani 57. **Rob Roy.** Or.: 14.45; 17.20; 19.55; 22.30
IDEAL corso Beccaria 4. **Timecop indagine dal futuro.** Or.: 16.30; 18.30; 20.30; 22.30
KING via Po 21. T. 812.5996. **L'esca.** Or.: 16.30; 18.30; 20.30; 22.30
KONG v. S. Teresa 5. T. 534614. **The mask.** Or.: 16.30; 18.30; 20.30; 22.30
LILLIPUT v. XX Settembre 15 bis. **Virus letale.** Or.: 15; 17.30; 20; 22.30
LUX Coll. San Federico. **Il Delta di Venere.** Or.: 15; 16.10; 20.20; 22.30. Vet. min. 18
MASSIMO UNO v. Monginevro 8. **Un'estate indimenticabile.** Or.: 16.10; 18.10; 20.30; 22.30
NAZIONALE 1 v. Pomba 7. **Where's Poliana.** V. M. 18. Or.: 16; 17.30; 19.10; 20.50; 22.30.
NAZIONALE 2 v. Pomba 7. **Gli scorpioni.** Or.: 16.15; 18.20; 20.25; 22.30. Vet. min. 14. Aria cond.
OLIMPIA 1 via Arsenale 31, tel. 532.445. **Una moglie per papà - Corsino Cornea.** Or.: 15.45; 18; 20.15; 22.30
OLIMPIA 2 via Arsenale 31, tel. 532.445. **Buon compleanno Mr. Grape.** Or.: 16.15; 18.20; 20.25; 22.30. Aria condiz.
REPOSI via XX Settembre 15, tel. 531.400. **La scuola.** Or.: 15.45; 18; 20.15; 22.30.
ROMARO Gal. Subalpina. Tel. 562.0145. **Mrs Parker e il circolo vizioso.** Or.: 15.45; 18; 20.15; 22.30
STUDIO RITZ via Accaja 2. **Sale sulle pelle.** Or.: 16; 18.10; 20.20; 22.30
VITTORIA via Roma 236. **Genio per amore.** Or.: 15.15; 17.05; 18.55; 20.50; 22.40

TEATRI A TORINO

TEATRO REGIO, TorinoDanza con il Regio 1995. Ore 21. Il Ballet de l'Opéra National de Paris in: **Giselle.** Coreogr. di J. Coralli e J. Perrot. Orchestra del Teatro Regio diretta da D. Coleman. Posti a L. 50.000 35.000 25.000. Biglietteria: ore 10-18.30 e 20-21. Tel. 8815.241/2.
ERBA, C. Moncalieri 241, tel. 661.5447. Stasera a Vinovo per il Festival VignaleDanza 95. Ore 21.30 Maderna Alternativa Rondò della Sinfonietta in **Bossa Veneza**, musiche Benedetto Marcello, Bernardo Pasquini, Gian Piero Roberden, Paolo Tofolo, Antonio Vivaldi. Coreog. F. Gagliardi, R. E. Garrison. Prenotazioni ore 19/23.

LE TV PRIVATE

Telecupole
17 — **Quincy**, telefilm
20,30 **Safari**, film
23 — **Speciale con noi**

Telestar
18,30 **I forti di Forte Coraggio**, telefilm
20 — **Alice**, telefilm
20,30 **Visitors**, miniserie
22,30 **Il giramondo**, rubrica
23 — **Amichevolmente... con voi**
23,40 **Royal casinò**, varietà

Videogruppo
18,30 **Hot rod & moto motori**, rubriche
19,30 **Speciale Mtv: Unplugged**
20,30 **In nome di Dio: Il Texano**, film
0,30 **Speciale Mtv**

Telecity
18 — **Una strana coppia di sbirri**, telefilm
19,30 **Alice**, telefilm
20,05 **Supermiki**, cartone
20,30 **Caccia oltre frontiera**, tv movie
22,15 **Supersection**, sportivo
22,45 **Specchietto retrovisore**, film
1,30 **Soldato Benjamin**, sit. com.

Quarta Rete Tv
17,30 **Knights and warriors**, sfide tra guerrieri e cavalieri
18,30 **Alla fiera per un marito**, film tv
20,15 **Il salvagente**
20,30 **Film**
22,30 **Erotika**, sexy
23 — **Emotions**, sexy
0,15 **Wild bikini**
0,45 **Emotions**, sexy

Supersix
20 — **Tg magazine**
21,30 **Telefilm**
22,30 **Una pallottola per Roy**, film
24 — **Film**
2 — **Buona notte con...**

Quinta Rete
19,20 **Raccontando il mondo**, doc.
20,20 **La taverna dei danna9**, film
22,30 **Royal casinò**
1,30 **Super zap**

Quadrifoglio Odeon Tv
18,15 **Vacanze... istruzioni per l'uso**
19 — **Ladri di biciclette**, film
20,45 **Tg rosa**, striscia
21,15 **Speciale spettacolo**

Rete 9 Tai
19,25 **Domani celebriamo**
19,30 **L'udienza di Giovanni Paolo II del 5 luglio 1995**
20 — **Cartoni animati**
20,30 **Capitano di Castiglia**, film
22,30 **Ecclesia**, settimanale

Telecampione
19 — **Azzurro quotidiano: scralla corrida**, documentario
19,30 **Caritas insieme**, rubrica (replica)
20,15 **Venezia verso un nuovo Rinascimento**, documentario
20,30 **Comuni 2000**, rubrica

G.R.P.
19,30 **Edgar Wallace**, telefilm
20,30 **Dietro la porta chiusa**, film
22 — **Skyway**, telefilm
0,30 **Edgar Wallace**, telefilm
1,30 **Il cappello del prete**, film

Rete Canavese
21 — **Fuori gioco**
23 — **Fuori programma**
23,45 **Notes**
23 — **La auto della settimana**
24 — **Notturno**

Telesubalpina
18,30 **L'udienza di Giovanni Paolo II del 5 luglio 1995**
23 — **Cartoni animati**
20,30 **Capitano di Castiglia**, film
22,30 **Ecclesia**, settimanale

Rete 7 Piemonte
20,40 **Calcio a 5**
22 — **Racing Time**
23 — **Conviene far bene l'amore**
0,24 **Vacanze istruzioni per l'uso**

Telegranda
12 — **Angelus del Papa**, diretta
15,30 **Paesi della Granda**
19 — **Dies Domini**
21 — **Settimanale**

Videonovara
19,45 **Il grande circo**
21,30 **Azzurro sport**
22,15 **Calcio**
1 — **Miami**, telefilm

VCO
19,30 **Quincy**, telefilm
20 — **Vacanze istruzioni per l'uso**
20,30 **Film**
23 — **Telefilm**

Altaitalia Tv
20,30 **La vedova**, telefilm
22 — **Batouk Africa che muore**, film
0,10 **Okaymotori** (replica)

● **Eventuali errori e variazioni nei programmi sono causati dalla non tempestiva comunicazione delle emittenti.**

CHIEDETELO A LA STAMPA
... COSA SI DICE IN QUEL FILM: le recensioni di Lietta Tornabuoni sui film in prima visione
TELEFONA AL 144 66 0919 (lire 952 al minuto + Iva)

Gli ex Murgita e Franceschetti tra i grandi protagonisti del calcio-mercato

In serie A la Pro è sempre di moda

L'attaccante (19 gol la stagione scorsa tra i cadetti) riscattato dal Vicenza, il difensore sarà il nuovo libero della Sampdoria. Il portiere vercellese Davide Micillo approda al Cesena, in B

VERCELLI. Un tempo tra i tanti privilegi e vanti dell'essere vercellese «doc» c'era quello di super necessariamente giocare a calcio. Sarà forse un qualcosa d'archetipo che aleggia nell'aria delle risaie, il blasone che conferisce l'indossare la maglia bianca. Chissà. Resta il fatto che l'attuale geografia pallonara italiana è piena di illustri ex che, dopo un breve e fruttuoso passaggio all'ombra del Sant'Andrea hanno spiccato il volo verso la gloria calcistica.

Il flash-back sui «vercellesi illustri», nobiesse obbligo, non può che partire da Davide Micillo. L'estremo difensore bicciolano è ormai una certezza: Juventus, Ancona, Ravenna e Genoa le tappe d'una carriera soltanto all'inizio. Controfigura di Tacconi sul set cinematografico Micillo, quest'anno ha preso il posto del «grande maestro» tra i pali rossoblù: una stagione rovinata dall'infortunio che l'ha escluso dal palpitante lo sfortunato spareggio con il Padova.

La prossima stagione vedrà, finalmente, Micillo impegnato con una squadra ambiziosa: il Cesena, club che ha provveduto ad assicurarsi con la Juventus la comproprietà del giocatore. Insomma: il bianconero è sempre nel sangue.

La «Lanterna» anche nel destino di Roberto Murgita. Alla Pro «hobby gol» ha ballato una sola estate, ma è bastato perchè ancora oggi Murgita venga ricordato come uno dei bomber in grado d'accendere la fantasia dei tifosi. Dopo la parentesi con il «grifone» Murgita è stato ceduto al Vicenza dove, senza gli assillanti schemi del «professor Francesco», il secolo mister Scoglio, è esploso. Con la maglia numero nove che fu di Paolo Rossi, Murgita ha realizzato 19 gol, regalando autentiche prodezze balistiche che hanno trascinato il Vicenza in serie A.

Non è un caso che tra Genoa e Vicenza si sia aperta la «caccia» al cannoniere ligure, riscattato a suon di milioni dal club vicentino.

Percorso inverso per Marco Franceschetti che dal Veneto approda a Genova (sponda Sampdoria): unico denominatore comune i trascorsi in maglia bianca. A Vercelli non ha avuto molta fortuna, penalizzato dal servizio militare ha potuto giocare solo a sprazzi lasciando comunque intravedere i numeri d'alta scuola che lo hanno portato in serie A con il Padova e, ora, alla corte di Mantovani.

Piermario Ferraro

Dopo Juventus, Ancona, Ravenna e Genoa, **Davide Micillo** è del Cesena

Caligaris: no al Varese

Il mister: «Sono solo illazioni» Ma in Lombardia lo aspettano

BIELLA. In gergo tennistico, molto abusato attualmente nelle calde giornate di Wimbledon, si parlerebbe di «contro break». Già perchè mister Caligaris smentisce il suo passaggio a Varese. «Sono soltanto illazioni - osserva l'ex tecnico della Pro Vercelli -, le tante che circolano in questo periodo di calcio mercato».

Insomma, secondo Caligaris, le sue attuali possibilità di approdare sulla panchina del Varese sarebbero identiche a quelle, ventilate nelle scorse settimane, di guidare Novara, Giulianova o Cremaperga.

Nonostante il secco no del mister voci assai vicine all'ambiente varesino parlano d'accordo praticamente fatto. E si perchè la sicura partenza di Belluzzo verso migliori lidi (ovvero la Pro Sesto in C1) spalanca di fatto a Caligaris le porte del Varese. In terra lombarda, tra l'altro, «Caliga» andrebbe a riformare con il direttore sportivo Stefano Capozzucca la coppia che tanto bene fece a Biella e Corsico.

Vedremo nelle prossime ore l'evolversi di questa «calcio-novela». Tra l'altro l'eventuale debutto ufficiale del mister laniero a Varese sarebbe saletato dalla televisione: l'undici biancorosso, infatti, vincitore della Coppa Italia serie C «esordirà» il 19 agosto contro la Cremonese match ripreso in diretta dalle telecamere della Rai. Niente male.

[p. m. f.]

Sergio Caligaris ha lasciato la Pro dopo averla portata alle soglie della C1

SPORT FLASH

CALCIO

Trino al bivio: Eccellenza o Prima categoria

Ore decisive per le sorti del Trino. Dopo gli ultimi incontri con forze imprenditoriali interessate al sodalizio azzurro, il presidente Piero Vermonti deciderà quale futuro ci potrà essere per la società. Al momento non è ancora stato sciolto il nodo più importante: ovvero in quale categoria iscriverà la società. Eccellenza come conquistato dalla squadra sul campo o «Prima» per contenere le spese e impedire alla società di morire. Il verdetto martedì, quando la società terrà una conferenza stampa.

[p. m. f.]

PODISMO

Ad Albano la 12ª camminata nel parco

E' in cartellone quest'oggi ad Albano la «dodicesima camminata nel parco». Di scena, come vuole la tradizione «adulti» e «giovani» che, in un tracciato sicuramente suggestivo, copriranno rispettivamente 9 e 2 chilometri. Il ritrovo è fissato per le 8. Gli juniores prenderanno in via alle 9, un quarto d'ora più tardi toccherà ai Seniores.

[p. m. f.]

PREMIAZIONI

La «panchina d'oro» al mister delle due province

Pier Ettore Bergamo, Maurizio Merli e Ferdinando Denti sono stati premiati con la «panchina d'oro '94-'95». I tre tecnici hanno ricevuto il riconoscimento dall'Aiac di Vercelli-Biella per aver condotto alla vittoria di campionato le proprie formazioni. Bergamo ha portato il Cavaglià in Prima Categoria, Maurizio Merli alla guida della formazione Juniores del Piemonte Sport ha conquistato il titolo di campione provinciale, mentre coach Denti è stato il protagonista di uno splendido torneo con la formazione di calcio femminile dell'Edil Biella. I premi sono stati consegnati un'apposita cerimonia svoltasi a Susa.

[f. l.]

CALCIO

Confermato in blocco lo staff tecnico delle Scuole

La direzione delle Scuole Cristiane, considerando gli ottimi risultati raggiunti dalle diverse formazioni del club ha deciso di confermare lo staff tecnico. Gli allenatori per i Pulcini A saranno Domenico D'Ambrosio e Piero Falcone; i Pulcini B saranno affidati a Filippo Romeo, mentre Piero Desiderio e Michele Donadio guideranno la squadra C. Per gli Esordienti il mister sarà Italo Chiodelli, Mattia Cirrone per i Giovanissimi che si avvarrà della collaborazione di Paolo Secci. Gli Juniores provinciali saranno guidati da Daniele Melara affiancato da Luigi e Pietro Colombi. Infine la formazione che prenderà parte al torneo di Seconda categoria sarà affidata al duo Luigi Barbonaglia e Claudio Fiorentino. Silvio Lamberti, ex estremo difensore della Pro Vercelli, curerà la preparazione dei portieri. Il ruolo di direttore sportivo sarà ricoperto da Danilo Bessi.

[f. l.]

TENNIS

Oggi Coppa Italia, chances per i Nazionali

Ottavi per Biella e Eden un traguardo da big

BIELLA. Tc Biella ed Eden Club Mokaor ad un passo dal primo, importante, traguardo della stagione. Vanno in scena quest'oggi (inizio alle 9) gli ottavi di finale della Coppa Italia «nc» (fase regionale): chi staccherà il biglietto per i quarti avrà grosse chances d'entrare nel tabellone Nazionale (saranno sette le formazioni piemontesi ammesse alla fase tricolore).

Il Tc Biella dopo due fruttuose trasferte debutta sui campi rossi di via Liguria: avversario il Ciriè. I torinesi sono arrivati alla sfida con i lanieri un po' a sorpresa eliminando al doppio di spareggio il quotato Pinerolo Sangano. Un biglietto da visita che, sicuramente, le «racchette» del capitano non giocatore Del Giudice terranno in dovuta considerazione. Assenti Alberto Bodo e Roberto Gallo (infortunati) i biellesi s'affideranno all'ultima vena di Paolo Badà, Massimo Pastore, Marco Tallia e Stefano Minola, decisivi negli ultimi incontri.

L'Eden Club Mokaor, intanto, ospiterà il «Lamet Torino». Anche in questo caso l'avversario non era quello ipotizzato alla vigilia. «Nonostante quest'incognita - conferma il "p.r." Carlo Reale - è un turno accessibile. E' chiaro che non dovremo per nulla sottovalutare l'avversario cosa che, d'altra parte, non abbiamo mai fatto sinora». Un incontro che, tutto sommato, potrebbe rappresentare l'ideale rodaggio in vista della più che probabile sfida nei «quarti» con il Fioccardo dove, senz'altro, servirà l'Eden migliore.

[p. m. f.]

Massimo Pastore, punto di forza del Tennis club di Biella, è di scena oggi negli ottavi di Coppa Italia

ATLETICA

Per la nuova pista

Cossato, festa con una parata di campioni

COSSATO. E' stato inaugurato a Cossato il nuovo campo Polisportivo Comunale. La struttura, intitolata alla memoria dell'ex sindaco Ezio Abate ha avuto il proprio battesimo con una manifestazione che, nelle intenzioni degli organizzatori, la Splendor Cossato, potrebbe diventare una piacevole realtà: il «cross internazionale» che ha visto al via numerosi big.

Nel disco il successo è andato al neo campione d'Italia Diego Fortuna che ha preceduto Panzarini e Cecati. Presenze prestigiose anche nell'alto: vittoria di Igor Cavallari che ha preceduto Ivan Bernasconi e Luca Zampieri, fresco tricolore. Il gioiellino di casa, Marco Menchini non ha avuto problemi sui 100 metri.

Tra le ragazze exploit di Caterina Cescofrare che si è permesso il lusso di superare la campionessa italiana nel 1500 Elisa Moretti. Tra i giovani, sulla stessa distanza, trionfo biellese con Caterina Fozzo a precedere la compagna Irene Ramella.

[f. l.]

BASEBALL

Delicata trasferta oggi per i vercellesi sempre più lanciati verso la «B»

Roccia, riprende la corsa promozione Obiettivo battere il Grizzlies Torino

VERCELLI. Archiviata in termini positivi l'avventura nell'Intergirone il «Roccia» torna a concentrarsi unicamente sul campionato.

Questo pomeriggio inizia il ritorno, momento chiave della stagione per i bianchi di mister Pisoni.

I vercellesi, imbattuti nel girone d'andata, aprono le ostilità sul diamante del Grizzlies Torino.

Un match sicuramente ostico poichè gli «orsi» venderanno cara la pelle, cercando di vendicare la sconfitta rimediata in terra vercellese.

«E' un momento estremamente delicato della stagione - confermano in coro i dirigenti vercellesi - abbiamo l'occasione di approdare in serie B non dobbiamo assolutamente sprecarla».

Considerando l'esito casalingo l'impegno per il «Roccia» non dovrebbe costituire comunque un grosso ostacolo. «A Vercelli la nostra superiorità era stata chiara - sottolineano i dirigenti - ma è naturale che quest'oggi la situazione potrebbe capovolgersi. Specialmente sul loro terreno i Grizzlies sono capaci di mettere in difficoltà qualsiasi avversario».

A Torino il «nove» vercellese non dovrebbe presentare defezioni: unico forfait quello di mister Pisoni, assente per problemi di lavoro.

Turno di sosta, invece, per le Steelers che potranno così ricaricare le batterie in vista degli ultimi tre impegni della stagione.

(p. m. f.)

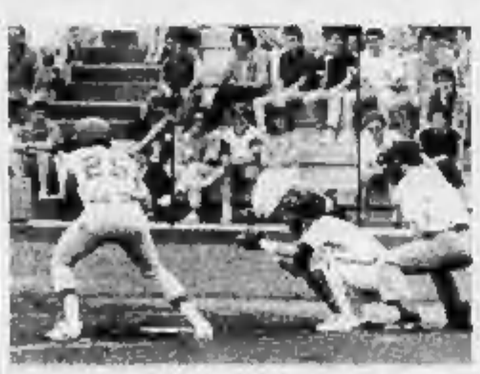

Momento chiave per il Roccia nella corsa alla promozione. Oggi i bianchi affronteranno il Grizzlies di Torino. Turno di sosta, per la formazione vercellese delle Steelers

LA STAMPA VI INVITA AD ANDARE AL MARE CON UN ALTRO QUOTIDIANO.

INTENDIAMOCI BENE: SE LA VOSTRA META È LA ROMAGNA, LA PROVINCIA DI PESCARA O QUELLA DI TERAMO, CON LA STAMPA AVRETE ANCHE IL QUOTIDIANO LOCALE AD UN PREZZO DAVVERO SPECIALE.

Andate in vacanza con La Stampa: insieme al vostro quotidiano nazionale preferito avrete anche il quotidiano locale che vi darà tante notizie e indicazioni utili per sfruttare al meglio ogni minuto del vostro soggiorno. Siete diretti in Romagna? Troverete La Stampa e il Corriere* locale a sole 1.700 lire; e in più, ogni giovedì avrete gratis anche "Extra", il settimanale che vi dice tutto su spettacoli ed eventi della riviera romagnola. State per partire per la provincia di Pescara o per quella di Teramo? Insieme con La Stampa potrete leggere Le Notizie del luogo, il tutto a sole 1.700 lire. Buona lettura, quindi, e buon divertimento.

Corriere di Romagna · Corriere di Rimini · Corriere di Cesena · Corriere di Forlì · LE NOTIZIE Termini e provincia · LE NOTIZIE Pescara e provincia

LA STAMPA

ACCADE NEL MONDO, SI VIVE IN VACANZA.

LA STAMPA & PUBLIKOMPASS
PUBBLICITA' CHE VALE

RAFFAELLA CASTAGNERI SANVITO

Se ci fossimo fermati qui, non ci saremmo chiamati Agnesi.

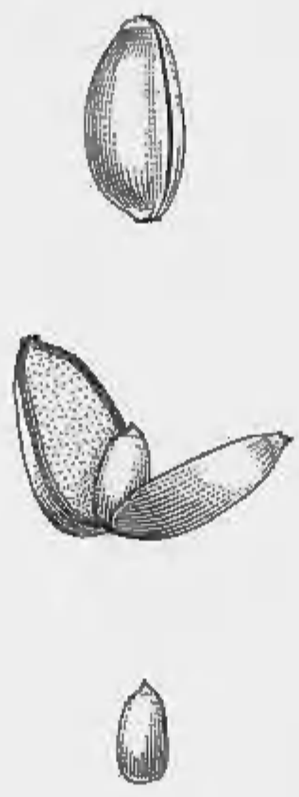

Riuscire a trovare il grano duro migliore è già un buon risultato. Ma noi, dal chicco del nostro grano, vogliamo molto di più. Per questo gli aggiungiamo il germe. Perché solo dal germe e dal processo di lavorazione esclusivo di Agnesi può nascere una pasta come Gemma, dal sapore e dalla tenuta in cottura inimitabili. In una parola: eccezionale.

Da 170 anni continuiamo a darvi di più.

Gemma

Dal 1824
AGNESI